COMPRA Y VENTA DE NEGOCIOS

PANADERIA MEO, VENDO 8.000 $. contado, 10 $, otra á largos plazos, Moreno 1900.

PANADERIA PLENO CENTRO, 12 BOLsas, mostr., cont. 7 años, otras 2.000 $, 30.000 $, Moreno 1900.

PENSION VENDO, CON VARIOS PENsionistas, muy barato; B. de Irigoyen 119, piso 1o., izquierda.

PELUQUERIA!! 400 $ SE VENDE ANtigua é inmediata al puerto, trabajo de salón 200 $, negocio y pieza, alquiler 65 $. Informes Piedras 255, más.

PANADERIA EN 1500 $ SE VENDE, trabaja 6 bolsas, amasadora Mundial; tratar Tucumán 3315. No se admiten corredores.

RESTAURANT SE VENDE EN BUENA condición, Uruguay 534. v7

REPARTO DE CIGARRILLOS DE OCAsión vendo, buena clientela, Triunvirato 318. v7

REMATARA PALMA mañana á la 1.30 restaurant alojamiento, B. de Irigoyen No. 22.

RESTAURANT CENTRAL, CONTRATO, vendo 4.000 $, vale doble, tratar Larrea 424, dep. 2.

REPARTO DE LECHE DE 7 1\|2 TArros se vende por enfermedad, tratar Monte Egmont 220, V. Crespo.

RESTAURANT ACREDITADO POR C. Pellegrini, á prueba vendo 4.000 $, mitad á plazos, Moreno 502.

RESTAURANT IMPORTANTE BULEVAR garante trab. 5.000 $, regia instalación, desavenencia obliga vender 5.500 $, Moreno 503.

RESTAURANT CON BUENA CLIENTEla con 30 piezas y larga contrata, rodeado de teatros, se vende. Por más informes dirigirse al bar Mitra, Suipacha 615. v6

RESTAURANT Y CAFE POR ENTRE Ríos, 5.800 $, contrato, 7 piezas, diario 290 $, vendo por desacuerdo de socio, Alsina 1694.

SE VENDE NEGOCIO, ELECTRICIDAD, gas, aguas corrientes, Rivera 456. v6

SE VENDE CANTINA MUY COMODA para fonda, Pavón 2846. v6

SE VENDE CAFE, BILLAR Y CASA DE comida, por lo que dén. Chile 823. v7

SE VENDE ALMACEN, POR RETIRARse en avenida, personalmente Godoy Cruz 1575, de 10 á 12 m. v6

SE VENDE HOTEL, 65 PIEZAS, ALQUIler barato, por la mitad del precio, razón Tacuarí 114. v7

SE VENDE FONDA ESPECIAL PARA familia, buena clientela, Villarino 1, Barracas.

SE VENDE EL NEGOCIO DE CAFE, restaurant y alojamiento, calle Córdoba 1667, por no poder atenderlo su dueño, se vende barato, buena clientela. v7

SE VENDE UNA CIGARRERIA, AGENCIA de lotería de muy poco capital por no poder atenderla su dueño, para informes Uruguay 1014. v8

SE VENDE POR DISOLUCION DE SOciedad el acreditado hotel La Paz, en Micaela Cascallares, F. C. S., situado frente á la estación. Instalación completa de bar y cinematógrafo. Diríjanse por carta ó personalmente á sus propietarios, Rafael Anaya, Hno. v15

TIRO AL BLANCO SE VENDE, LIBERtad 517, frente á la plaza Lavalle. v7

TIENDITA VENDO BARATA, O CEDO local é inst.; Independencia 1163.

TALLER MECANICO BIEN INSTALADO en una ciudad del Oeste, se vende por disolución de sociedad, tratar Villa Urquiza, Monroe 5100, esq. Triunvirato. v7

VENDO LECHERIA CON MUCHA clientela, por no poder atenderla, Córdoba 2205. v6

VENDO CIGARRERIA, SALON LUSTRAR y composturas, alquiler 30 $; Río Cuarto 211. v7

VENDO UNA EMPRESA DE ENCERAdo de pisos, la más antigua, por no poderla atender, enseño á cualquiera, Tucumán 1429. v9

VENDO CONFITERIA, BAR Y 6 BILLAres ó tomo socio, por no poderla atender, contrato 4 años, alquiler 150 $, escribir á poste restante, correo central, cédula 5204. v7

AVISOS COMERCIALES

AVISO AL COMERCIO Y AL PUBLICO en general, que he vendido al señor Ramón Castro mi taller de marcos, calle Moreno 1283. No se atiende reclamación, pasando los tres días. Pedro Bertini. v8

AVISO AL PUBLICO QUE HE COMprado al señor Fausto Dubelly el negocio de herrería de caballos Cabildo 2289, reclamaciones se atienden dentro de tres días de la fecha.—6 de Octubre de 1913.—Augusto Moreau. v8

AVISO AL PUBLICO Y COMERCIO EN general, que he vendido mi negocio de cigarrería y librería de la calle Bernardo de Irigoyen 949, al señor Ambrosio Nos. Todo reclamo se atiende en el mismo. [illegible]

AL COMERCIO [illegible] de 1912.—Sáenz y García. v8

AVISO AL COMERCIO, QUE CON INtervención de los Señores A. Peyna y Bertelli, con escritorio San José 865, he vendido al señor Nicolás Gallo mi negocio de peluquería y cigarrería, sita, calle E. Ríos 1756. Reclamaciones durante tres días, á contar desde la fecha. Buenos Aires 2 de Octubre de 1913, vendedor Katin Schinchara. v6

AL COMERCIO AVISO QUE CON INtervención de los balanceadores públicos señores Videl y Berutti, oficinas calle Cangallo 1978, ha ingresado como socio en mi negocio de fonda situado en la calle Costa Rica 4000, esq. Medrano, el señor Luis Pesia, quedando constituída la firma social Coto y Pesia. Reclamaciones, tres días.—Buenos Aires, Octubre 4 de 1913. Vendedor, Manuel Coto. v8

AVISO AL COMERCIO QUE CON intervención y bajo inventario tasación practicado por el balanceador y rematador público señor Martín Bizañez, escritorio central Cangallo 2610, ha vendido al señor A. y Francisco Viegas mi negocio de almacén y despacho de bebidas, Cayena Nro 1501, esq. M. Egmont. Reclamaciones tres días. B. Aires, Octubre 4 de 1913. Vendedor Antonio Candio. v6

AVISO AL COMERCIO, QUE, CON INtervención del balanceador y rematador público señor Rafael Fernández Videa con escritorio en la calle Larrea 434, he vendido al señor Félix Urquía, mi negocio de lechería situado en esta capital, calle Lavalle 2520. Los que se consideren con derecho á reclamaciones, deberán hacerlas en el término de tres días, á contar desde la fecha, pasados los cuales no serán atendidos.—Buenos Aires, Octubre 5 de 1913. Vendedor, Antonio Tirotti. v7

AL COMERCIO AVISAMOS QUE HEMOS comprado bajo inventario y tasación practicado por el balanceador público señor Juan Solari, escritorio calle Moreno 2200, el negocio de almacén de comestibles y bebidas, calle Cochabamba 3299 y esquina á la de Loria, al señor José Blanco; los que se consideren con derecho á alguna reclamación, deberán presentarse en el término de tres días, á contar desde la fecha, pasados los cuales no serán atendidos. Buenos Aires, Octubre 5 de 1913. Compradores, señores Ramón Fernández y Antonio Cortina. v7

AL COMERCIO—AVISAMOS QUE CON intervención de los balanceadores y rematadores públicos señores J. Solari y Cía., escritorio Victoria 975, Unión Telef. 1919, Libertad, hemos disuelto de mutuo y amigable convenio la sociedad que teníamos formada en el negocio de almacén, Rivadavia 1900, esq. Salta núms. 8 al 10, y que giraba bajo el rubro de Renta y Magariños, quedando á cargo del activo y pasivo el socio señor Venerando Renta.—Buenos Aires, Octubre 5 de 1913.—Socio saliente, Antonio Magariños.

BEKHINDUNG, RIVADAVIA 868, escritorio 7, se cobran cuentas en general y morosas, sin gasto, amplias garantías. v6

G. DE BARBIERE AVISA AL PUBLIco que ha comprado el taller de planchado del señor B. Martín, Serrano 2210. v7

CONSTE QUE HE VENDIDO MI NEGOcio de almacén á los señores G. Ríos y G. Fossa, situado en Avellaneda, calle General Mitre 3749. Si hubiere alguna reclamación, será atendida antes de los tres días. Buenos Aires, Octubre 3 de 1913. Vidal González, vendedor. v6

EL QUE SUSCRIBE PREVIENE AL PUblico y relaciones, que bajo ningún concepto deberá entregar dinero ó mercaderías á persona que valiéndose de tarjetas y misivas falsas ó invocando su nombre, trate de sorprender la buena fe de algunas personas.—Tomás A. Luque. v9

EL INGENIERO CARDONE HACE SAber al comercio que compró al contado el negocio de electricidad, del señor José [illegible] Maury, en San Francisco, Provincia de Córdoba; reclamaciones deben hacerlas dentro de los 3 días de esta fecha. Octubre 4 de 1913. v6

FARMACIA YA ACREDITADA, DENTRO de la capital, paraje de porvenir, se necesita un socio con poco capital y que se ponga al frente de ella; para tratar [illegible] 348, de 10 á 12 m.

NECESITO SOCIO CHAUFFEUR CON 500 [illegible] para trabajar un coche, M. de [illegible] 1399. v6

[illegible] OFICINA DE ASUNTOS legales, atiende consultas comerciales, [illegible] v7

[illegible] CON 2.000 $, IGUALAR capital, [illegible] industria, agradable, dando [illegible] L. D. [illegible] Bonorino 499.

SOCIO PARA BAR RESTAURANT CON[illegible] exceso de trabajo, facilidades [illegible] Rivadavia 3934. v8

SOCIO CON 1.[illegible] PESOS PARA fábrica [illegible] Warhurst 2301.

[illegible] 1.000 $ SE NECESITA [illegible]

[illegible] 1.800 PARA [illegible]

AVISOS COMERCIALES

SE AVISA A TODOS LOS ACREEDORES de la fábrica de soda Bliz, lavandina y venta de hielo, de don Juan Pastura, establecida en Almirante Brown, que deben presentarse á cobrar sus créditos, dentro del plazo de tres días, porque esta fábrica ha pasado á ser propiedad de la sociedad Pastura y Bassetti, la cual no responderá por ningún crédito que no se presente dentro del plazo fijado. v7

VENTA de MUEBLES y OBJETOS VARIOS

A $ 10 HAMACAS NORTEAMERICANAS, Baratti H. y Cía., Corrientes 1145. v31

A $ 2.90 ALFOMBRITAS PARA CAMA, Baratti H. y Cía Corrientes 1145. v31

A $ 55 ESCRITORIOS ROBLE MACIZO, Baratti H. y Cía. Corrientes 1145. v31

A $ 4 UNA SILLA VIENA LEGITIMA, Baratti H. y Cía. Corrientes 1145. v31

A LARGOS PLAZOS INMENSO SURTIDO de muebles liquidamos, Sirlin Hnos. Corrientes 1172. v14oct.

ACEPTO LOS CHEQUES DEL B. PROveedor en cambio de mercaderías, Soly Bamchil, C. Pellegrini 457. v14

A PAGAR EN 10 MENSUALIDADES, muebles sueltos y completos, C. Pellegrini 457. v14

A $ 65 APARADOR CRISTALERO, ENchapado, Baratti H. y Cía. Corrientes 1145. v31

A $ 70, JUEGO PARA SALA, BARATTI H. y Cía., Corrientes 1145. Catálogo P. gratis. v31

A $ 50 CAMAS DE BRONCE, PILARES cuadrados, Baratti H. y Cía., Corrientes 1145. v31

A 30 $ SILLONES NECESARIOS PARA enfermos, Baratti Hnos y Cía., Corrientes 1145, Catálogo P. gratis. v31

A $ 20 CAMA MACIZA CON ELASTICO, para 1 persona. Baratti H. y Cía., Corrientes 1145. v31

A $ 12 CAMAS DE HIERRO CON ELAStico, Baratti H. y Cía. Corrientes 1145. Catálogo P. gratis. v31

A 10, 15 y 20 MESES DE PLAZO, TOda clase de muebles, conviene visitar, B. de Irigoyen 840. v9

A $ 8 COLCHONES DE ZOSTERA, marina, frescos, higiénicos, Baratti H. y Cía., Corrientes 1145, Catálogo P. gratis. v31

A $ 95 JUEGO DORMITORIO MACIZO, completo, para 1 persona, Baratti Hnos. y Cía., Corrientes 1145, Catálogo P. gratis. v31

A $ 11 LAVATORIOS DE HIERRO completos especiales para escritorio, Baratti Hnos y Cía. Corrientes 1145. Catálogo P. gratis. v31

ACUDAN A LA MUEBLERIA SAN NIcolás gran surtido de muebles importados y del país; doy facilidades de pago; C. Pellegrini 457. v14

A PLAZOS SIN AUMENTAR LOS PREcios vendo toda clase de muebles á personas de responsabilidad, C. Pellegrini 457. v14

BILLARES REMATA PARANA 458, VArios carambola, otro casín. v7

BILLAR DE CASIN NUEVO, SE vende barato, ocurrir Paseo Colón 455. v7

BIOMBOS JAPONESES DE 4 HOJAS A 8 $, de 6 hojas á $ 12. Rivadavia 1915. v9

BILLARES MODERNOS "PEREZ" CON las célebres bandas Goodrih, Cangallo 1115. v7

BILLARES Y UTILES POR CAMBIO de local se liquidan. 60 billares de construcción muy sólida y elegante y con las famosas barandas de goma pura, marca J. Luis Glize, las cuales no tienen rival; gran cantidad de juegos de bolas de marfil de primera y paños de las mejores marcas, casa J. Luis Glize, Cangallo 1146. v8

BILLARES NORTEAMERICANOS MARca Brunswick, equipados con las célebres barandas de match Monarch. Gran surtido en toda clase de accesorios concernientes al ramo, á precios sin competencia. Instalaciones para cafés, etc. Catálogo gratis, The Brunswick Balke Collender Co. Libertad 131. Talleres Díaz Vélez 4362. v31

COLCHAS DE TUL BORDADAS A 15 y 18 $, con 3 volados, para camas de bronce, tapicería Boltano, Rivadavia 1913. v9

DESDE $ 10 MENSUALES, CREDITOS en condiciones ventajosas y liberales, Baratti Hnos y Cía., Corrientes 1145. v31

DORMITORIOS, COMEDOR, COLCHOnes, frazadas; hoy remata Mariano del Castillo y Pozo; Chacabuco 526. Ver remates.

E. FLAQUER, MARTES A LAS 2 REmatará juegos muebles cedro, vidriera, cancel, armazones, sillones, cajonera y muchos otros. Chacabuco 1005, no faltan.

FUNDAS PARA JUEGOS DE SALA, L. Coll y Cía., Santa Fe 2088, se mandan muestras, U. T. 5109 Juncal. v8

FUNDAS BARATAS, PIDAN MUESTRAS [illegible]

[illegible] incrustaciones de bronce, extranjero, ocasión como para novios se vende baratísimo, completo ó por separado, Billinghurst 1270, al fondo. v7

JUEGO DORMITORIO LUIS XV, NUEVO se vende de ocasión por ausentarse la familia, Corrientes 1604. v6

MUEBLERIA LA CONTINENTAL, 2327 Rivadavia 2327. La casa que vende más barato en Buenos Aires, liquida 800 juegos de dormitorio, comedores, sala y escritorios á cualquier precio. Casa de confianza. Se envía catálogo, gratis; F. Vadone. v11

MUEBLES PAGANO, CORRIENTES 1072 al 1083. Gran surtido de muebles importados y del país á precios de liquidación todas las existencias de la casa, comedores, dormitorios, salas, vestíbulo, escritorios é infinidad de muebles sueltos, camas de bronce y heladeras N. Am., á precios de reclame. No olvidarse, Corrientes 1073 al 1083. v11

MUEBLERIA EL SOL, CORRIENTES 1118. Grandes rebajas de precios al contado, para muebleros, hoteles, novios y todos los que precisen, muebles sueltos y juegos de dormitorio 7 piezas, por $ 85, 95, 105 y 130; de 3 piezas $ 140, 170, 190, 210, 230, 250 hasta 1.150; de comedor 8 y 15 piezas $ 95, 110, 130, 180, 280 hasta 1.250; no dejen de venir y se convencerán de la verdad; conducción, embalaje y catálogo gratis; Corrientes 1118, Luis Torotti. v11

MUEBLES, TAPICERIA!!

2001 RIVADAVIA 2001

SURTIDO COMPLETAMENTE NUEVO MUEBLES FINOS. MODELOS PROPIOS CAMAS DE BRONCE INGLESAS DORMITORIOS Y COMEDORES CON MARQUETERIA Y BRONCE COMPETIMOS CON PRECIOS y MODELOS NOVIOS:

Si quieren alhajar sus habitaciones
Lo conseguirán en esta casa.
Por muy poco dinero.
2001 RIVADAVIA 2001. vin

MUEBLES, CASA PIQUE

1158 SARMIENTO 1158

¡¡GRAN LIQUIDACION!!

Antes de comprar, visiten mis grandes salones de ventas, donde hallarán lo más moderno y económico fuera de competencia: lo más regio hasta lo más modesto.

Dormitorios, desde. . . . . $	80
Comedores, desde. . . . . "	80
Sala L. XVI, 9 piezas. . . "	70
Camas de hierro y de bronce "	14

Visitar mi casa, es ahorrar tiempo y dinero. Catálogos, embalajes y acarreos son gratis. J. Piqué, Sarmiento 1158. v22oct.

MUEBLES!!! MUEBLES!!!

S. MOREAU
Sucesor de F. J. Marty
Casa de las más antiguas de esta plaza
656 Cangallo 656, Cangallo 656
HASTA EL 31 DE OCTUBRE
¡¡¡LIQUIDACION SIN PRECEDENTES!!
MUCHO MAS BARATO QUE EN REMATES!!
MUEBLEROS Y PARTICULARES APROVECHEN TODOS!!
NO HACEMOS CUESTION DE PRECIO

Dormitorio Luis XIV, 8 piezas . . $	76
Dormitorio matrimonio, 9 piezas .	88
Dormitorio nogal tallado, Luis XV, 9 piezas	165
Comedor Luis XVI, 10 piezas . .	92
Camas bronce, importadas, desde	51
Dormitorios roble, 3 cuerpos, para matrimonio, 10 piezas	275
Regio comedor, tres cuerpos nogal tallado, Renacimiento, 16 piezas	270
Juego sala, fantasía, dorado . .	59

Remitimos catálogo gratis al interior.
S. MOREAU, 656 CANGALLO 656. v31oct.

MUEBLES LA NACIONAL

1041 SARMIENTO 1054

Esta CASA no REGALA, pero VENDE á precio menos del costo. VISITEN nuestros SALONES de venta para convencerse.
LA NACIONAL
Pedir presupuestos á esta casa, es ganar tiempo y dinero.
VEAN estos MUEBLES

Dormitorio Luis XIV, para matrimonio, macizo, 10 piezas . . . $	195
Comedor MACIZO, para campo, 8 piezas . . . . "	110
Dormitorios Imitación, para 1 persona, 7 piezas . . . . . "	95
Comedor Renacimiento, de nogal, con sillas vaqueta, de 3 cuerpos. "	510
Dormitorio roble, 3 cuer. con bronces, para matrimonio, 10 piezas. "	275
Comedores!! MODERNOS!!, en roble, con cristal, con 10 piezas, "	415
Dormitorios ART NOVEAU!!, en roble, con 8 piezas, herrajes finos "	385

Teniendo un gran stock de tapicería y DORMITORIOS, venderemos hasta el 30 de Octubre, á estos precios.
NO OLVIDEIS esta CASA
Catálogo, embalaje y conducción gratis
LA NACIONAL 1041 SARMIENTO 1041

VENTA de MUEBLES y OBJETOS VARIOS

MUEBLES A PRECIOS INCREIBLES, con grandes facilidades liquidamos, Sirlin Hnos., Corrientes 1172. v14oct.

MUEBLES A PLAZOS VENDE CON SOlo buenos informes, "La Positiva" de Astraldi y Vidal, Sarmiento 1042. v16

MUEBLES!!! GRAN LIQUIDACION A precios excepcionales, por exceso de existencia. Gran surtido de toda clase de muebles y camas de bronce. Ventas al contado y á plazos; Rivadavia 1623. v9oct.

MUEBLES: NO COMPREN SIN ANTES visitar La Unión Fabricantes. Vendemos á precios de fábrica, sin intermediarios; no anunciamos precios; no queremos engañar al público. Los del interior catálogo y embalaje gratis. Corrientes 1721 al 79, al llegar á Callao, J. Rinaldi, gerente. v21

MUEBLES!! MUEBLES!! TERZA Hnos. RIVADAVIA 3043

Liquidación colosal, liquidación! Invitamos al público á visitar nuestra casa antes de comprar MUEBLES, en la seguridad de que se convencerán que nuestros precios son los más bajos y que liquidamos:

Juegos dormitorios macizos, 7 piezas, mármoles de Carrara y lustrados á muñeca, desde. . . . . $	20.50
Juegos comedor, 8 piezas. . . "	70.—
Juego de dormitorio Luis XV tres cuerpos, completos, desde "	525.—

Para más detalles, no olviden que deben dirigirse á Rivadavia 3043, Terza Hermanos. Talleres á vapor, Tramway 780, Caballito. Embalaje gratis. Pidan catálogo número 5. v7

MUEBLES!! SANZ LIQUIDA!!

318 SARMIENTO 344

MUEBLEROS Y PARTICULARES!!
LA DIAGONAL NOS PARTE POR EN MEDIO NUESTROS 4 GRANDES SALONES DE VENTAS, ESTAMOS OBLIGADOS A VENDER POR LA MITAD DE SU COSTO DE GRAN FABRICACION, 750.000 $ EN COMPLETO DERROCHE, APROVECHEN!! AUNQUE NO NECESITEN DE ESTA GRANDIOSA Y FORMAL LIQUIDACION!
Obsequio al comprador rica colcha rollo.

Dormitorios ingleses, 7 piezas . . $	65
Dormitorios matrimonio, 8 piezas . "	90
Dormitorios 7 piezas, estilo francés, para matrimonio, nogal . . . "	150
Dormitorio Luis XV para matrimonio, nogal de Italia, 9 piezas. "	260
Regio juego dormitorio Luis XV, 3 cuerpos, nogal de Italia, 9 piezas, dosel bronce . . . . "	475
Dormitorio inglés, tres cuerpos, 10 piezas, roble, importado . . . "	400
Comedores, 10 piezas, nogal . . "	95
Elegante juego comedor Imperio, 18 piezas, nogal, norteamericano . "	310
Juegos de sala, consolas doradas. "	75
Camas de bronce inglesas . . . "	50
Escritorios norteamericanos . . . "	80
Sillas de comedor, doc. . . . . "	50
Sillas de vaqueta importadas . . "	130
Mesas de comedor . . . . . "	15
Sillas de Viena legítimas . . . . "	30

Tenemos en completa liquidación los muebles más finos que se introducen en el país, y fabricados en nuestros grandes talleres eléctricos. Comedores, Dormitorios, Escritorios, Salas y muebles sueltos de toda clase y estilos siempre á mitad de precio de las demás casas.

Unica en su ramo, que responde por roturas hasta el destino, embalaje gratis.

Solicite todo el mundo el catálogo con los precios rebajados.

No confundir: CASA SANZ. No tiene sucursal, 318 Sarmiento al 344, entre Suipacha y Esmeralda.

Esta casa cierra á las 7 p. m. v27oc.

NO SE OLVIDEN!!!
QUE LOS PLAZOS
MAS LARGOS PARA MUEBLES
Y precios más reducidos es en el Siglo, C. Pellegrini 578. Ver para creer. v12

OJO, PELUQUEROS: TODOS AL REMAte martes á las 2, muebles cedro y otros; Chacabuco 1005, ver remates.

OJO, PELUQUEROS! PRECIOS INCREIbles vendo, toilettes, lavatorios, sillones, fábrica Rivadavia 2561, Ecuador y Cucco.

OJO, PELUQUEROS: INMENSO SURTIdo de muebles y mercaderías rematará martes á las 2, Chacabuco 1005. Todo al detalle. Flaquer.

OJO, PELUQUEROS! A PLAZOS Y AL contado vendemos mesas, lavatorios, espejos, sillones, toilettes, cajoneras, armazones, etc., antigua fábrica de A. Rivera é hijo, Las Heras 2062.

OJO, PELUQUEROS, AL CONTADO Y á plazos, vendo baratísimo mesas, espejos, sillones, lavatorios, toilettes, cajoneras, estufas, sillitas, precios sin competencia, Fábrica y depósito, Falivene, Sarandí 217. v8

PIANOS DE ESTUDIO VENDO 150 $ Y otro en 200 $. Venezuela 1473.

PIANO RICO, OTTO, 3 PEDALES, vende la familia, San José 740.

PIANO PLEYEL GRAN MODELO, poco uso vende en 250 $, Venezuela 650.

PIANO EN PERFECTO ESTADO VENDO en 250 $; ocasión; Matheu 370.

PIANO ORTIZ Y CUSSO, CRUZADO EN [illegible]casión, Matheu 1072.

[illegible] VENDE EN 350 $ [illegible] 230 $, Paraná 315.

[illegible] NUEVO VENDO ocasión [illegible] Cangallo 1220.

[illegible] A. SAENZ Peña 511. v6

PIANO ESPLENDIDO, NUEVO, 3 PEdales, bronce todo, costó 850 $, vendo por 400. Independencia 1473.

PIANO STEINWAY NUEVO, FLAMANte, vendo barato, doy facilidades, Charcas 2375.

PIANO PLEYEL, CUARTO COLA, EN buen uso, se venda barato. Schneider, E. Unidos 1626.

PIANO DE CONCIERTO DE LA MEjor marca, vendo urgente, Venezuela 3582, dep. 17. v7

PIANO PLEYEL, BUEN ESTADO Y buenas voces, se vende, 300 $, Campichuelo 489.

PIANOS PAGADEROS A 25, 30, 35 Y 40 pesos mensuales, surtido de todas marcas, D. Marguignot, Corrientes 926. v16oct

PIANOS GARANTIDOS, FACILIDADES de pago, casa Rivarola; B. de Irigoyen 143. v21

PIANOS GARANTIZADOS, DESDE $ 20 mensuales, entrega inmediata, sin fiador, antigua casa Hansen, Salta 505, sucursal, Carlos Calvo 3633. v18

PIANOS PLEYEL Y OTROS DE LAS mejores marcas, vendemos por mensualidades. Soliciten catálogos á Borgarello y Ciglio, Av. de Mayo 339. v11

SE VENDE PIANO BARATO, PARA EStudio, Viamonte 1829. v6

SE VENDE CAJA DE HIERRO EN buen estado, precio $ 100, Quito 4001. v6

SE VENDE LINDO JUEGO SALA NOGAL en 58 $, mesa 18, Uruguay 1069.

SE VENDEN LOS MUEBLES DE LA peluquería Corrientes 4292. v8

SE VENDE JUEGO DE DORMITORIO, España 1437. v8

SE VENDEN LOS MUEBLES DE UNA peluquería, á cualquier precio, Belgrano 3401. v7

VENDO BARATO JUEGO MUEBLES nuevos de roble moderno matrimonio, San José 1068. v8

VENDO JUEGO DORMITORIO PINO tea nuevo y dos camas madera, Serrano 2302. v7

VENDO APARADOR, TRINCHANTES, heladera, sillas y varios objetos, Podernera 574.

VENDENSE DOS CAMAS BRONCE, ropero, lavatorio y dos mesitas luz, Esmeralda 587, altos.

VENDO COMEDOR Y SILLAS ROBLE, dormitorio moderno, escritorio, caja hierro, juego sala, piano, varios muebles, urgente, B. Mitre 1920. v7

VENDO á CUALQUIER PRECIO JUEGO comedor, dormitorios, piano, juegos de sala, espejos, guardarropas, vestíbulo y demás adornos; se alquila la casa; Cangallo 2222. v7

COMPRA DE MUEBLES Y ALHAJAS

ALHAJAS Y POLIZAS DE empeño, compro, 25 de Mayo 414 y 418. vin

ALHAJAS Y POLIZAS DE empeño COMpro. B. de Irigoyen 453. v10

ALHAJAS Y POLIZAS DE empeño COMpro y ropa de hombre, 25 de Mayo 192. v13oct

AL CONTADO COMPRO MUEBLES Y mueblajes, particularmente, avíse á Láinez, Alsina 401.

COMPRO MUEBLAJES COMPLETOS Y sueltos.—Daglio, Corrientes 525, altos. U. T. 33, Avenida. v31

COMPRAMOS MUEBLAJES O PARTE, Villar y Tamelo, Cerrito 329, agencia U. T. 2802, Libertad. v30

PIANOS COMPRO EN CUALQUIER ESlado, campaña y ciudad, A. Z.; Venezuela 650.

COMPRAS VARIAS

ALTO! ROPA DE HOMBRE POCO uso, compro; B. de Irigoyen 453. v10

A DOMICILIO COMPRO ROPA de hombre usada, 25 de Mayo 414, U. T. 1055, Avenida. v26Oct.

BUEN PRECIO PAGO POR ROPA USADA de hombre y señora, Paraguay 2143, M. R. v9

COMPRO, VENDO BOLSAS VACIAS, usadas, de toda clase, Rivera 459. v6

COMPRO RIELES USADOS DE FERROcarril Viñol, Pavón 1901, Avellaneda, Cartagnola. v6

COBRE, BRONCE, PLOMO Y estaño COMpra la fundición, Isabel la Católica 1215. v17oct

COMPRO 200 DURMIENTES USADOS DE ferrocarril, Pavón 1901, Avellaneda, Castagnola. v6

CENTRIFUGAS USADAS, en BUEN EStado se necesitan, ofertas con precios y detalles á La Hispánica, San José 1060.

LIBROS!! COMPRO, HISTORIA Y DErecho, librería Emilio Perrot; Santa Fe 1785. v8oct.

PLOMO VIEJO COMPRAMOS CUALquier cantidad, á 0.32 kilo, Independencia [illegible]

VENTAS VARIAS

ARMAZONES, MOSTRADORES, HELAderas, especiales vendo, Cangallo 1777. v8

ACCIONES DEL BANCO DE BUENOS Aires se venden, Venezuela 2984, de 10 á 11 de la mañana.

A PRECIO DE REMATE LIQUIDO VArias partidas grandes de comestibles, sanos, importados; San José 265.

ARMAZONES, MOSTRADORES, HELAderas, instalaciones baratísimo, carpintería italiana, Sarmiento 1178. v11

ARMAZONES, FIDEERAS, INSTALACIOnes, nuevo y usado, baratísimo, B. Mitre 1990. v8

ARMAZONES, MOSTRADORES, HELAderas, fideeras é instalaciones en general, baratísimo, Lavalle 1292. v7

ARMAZONES, HELADERAS VENDO A cualquier precio por desalojo, B. Mitre 2084. v9

ARMAZONES, MOSTRADORES, HELAderas gran liquidación, fábrica Corrientes 2231. v10

ARMAZONES REMATA, PARANA 458, heladeras, fiambreras, mostradores, mesas. v7

ARMAZONES, HELADERAS, INSTALAciones, barandas, tabiques, vendo barato, Callao 355. v10

ARMAZONES, MOSTRADORES NUEVOS y usados, heladeras, fideeras, tabiques vendo; San Juan 2233. v10

ARMAZONES, MOSTRADORES, HELAderas, $ 50; fideeras, instalaciones completas vendo; Humberto 1 1766. v5

BIOGRAFO O CAFE, REPERTORIO DE música para pequeñas orquestas y cines, tas género alegre y cómicas, vendo á precios baratísimos, Cangallo 771. v6

COCINA A GAS SE VENDE EN BUEN estado y barata, Alvarez 1201. v6

CONFITEROS!! VENDEMOS PAJITAS Negri Pipoz, á $ 2.50 la caja; The Barbicane Co., Lavalle 1521. v8

CIGARRILLOS DE TODAS MARCAS, fósforos Victoria y otros y 8000 pesos en artículos de cigarrería y librería se rematarán el martes 7 de Octubre, á la 1 p. m., Bolívar 374. Más detalles en sección remates "La Liquidadora Comercial". v7

FRASCOS, ESTUCHES, FORMULA agua blanca para el cutis, vendo, Serrano 2302. v7

FOTOGRAFOS: SPIDO GOUMOUT 9x12 Protar, Zeiss nueva y Kodaks núm. 3 vendo barato, Río Bamba 11, taller de fotograbado. v6

JUGUETES NOVEDAD Y BARATO EN El Colibero, Rivadavia 1473, bazar y menaje completo, cubiertos metal blanco, regalos. v7

LONA DE HILO A $ 1.05, ANCHO 110 ctms., instalación de varillas, hierros, etc. Fábrica de toldos y cortinas Boltano, Rivadavia 1915. v9

MOSTRADOR DE estaño LO MAS MOderno vendo, Vieytes 1588. v8

MANOMOVILES PARA niños DE 1 Y 2 asientos y barato vendemos, The Barbicane Co., Lavalle 1521. v7

MESITAS ESPECIALES PARA MAQUIna de escribir, muy barato vendemos, The Barbicane Co., Lavalle 1521. v7

OJO, VENDO RICAS COCINAS DE ocasión, Méjico 1817. v7

OJO. LIQUIDO LAS EXISTENCIAS DE mi negocio de taller de gas y hojalatería, Ramón L. Falcón 3422. v8

POSTALES Y JUGUETES, GRAN SURtido y cantidad y 8,000 pesos en artículos de cigarrería, juguetería y librería, se rematarán el martes 7 de Octubre á la 1 p. m., Bolívar 374. Más detalles en sección remates "La Liquidadora Comercial". v7

SE VENDE PILETA CEMENTO ARMAdo de ocasión, tratar Junín 1337. v7

SE VENDE ESCALERA DE PINTOR DE 6 metros y tablones, Brasil 3026. v7

SE VENDEN BANCOS DE CARPINTEro, San Juan 1480. v6

SE VENDEN LAS INSTALACIONES DE una carnicería, incluso una puerta de hierro, de 3.50x3.60, Los Patos 381. v6

TALLER MECANICO SE VENDEN calentadores, se componen so venden piezas de repuesto, se venden agujas por mayor y menor, Cangallo 1307. v6

VENDO UN GRAN FONOGRAFO CON discos, celebridades, Andes 358. v6

VENDESE UNA PUERTA NEGOCIO cedro usada con marco algarrobo, Cangallo 1353.

VENDO ARMAZON, MOSTRADOR, VIdriera, todo cedro y toda la mercadería, V. Gómez 2690.

VENTAS DE HUEVOS AL POR MAYOR. Grandes descuentos á comerciantes. Ordenes por teléfono á Panolo y Cía., U. T. 3278, Juncal, Andes 328. v7

ZAPATEROS, VENDO HORMAS, SACAbocados, moldes, máquinas Black, cilindro, motor, etc., Rivadavia 3025. v8

ARRENDAMIENTO DE TIERRAS

ARRIENDANSE 70 CUADRAS ALAMbradas para agricultura, partido de Giles, tratar Arenales 1148. v7

ARRIENDO A DIEZ CUADRAS DE Florencio Varela 30 hectáreas de tierra especial para quinteros; tratar Estados Unidos 1132.

ARRIENDO 4 MANZANAS TIERRA flor, con 2 piezas, para criadero ó quinta, frente á quinta Ministro, Campo de Mayo, 30 $, tratar Olazábal 3302. v6

ARRIENDANSE 7500 HECTAREAS DE campo alambrado, Pampa Central, sección 8, letra B, lote 19, tratar Arenales 1148. v7

ARRIENDO 10.000 METROS TIERRA, con monte, frutales, casa 4 piezas, especial caballeriza, un recreo, frente quinta Ministro, Campo Mayo, 70 $, tratar Olazábal 3302. v6

CAMPO EN RANCHOS, F. C. SUD, SE arriendan 328 hectáreas para tambo ó agricultura, en uno ó dos lotes, á dos horas y media de la capital, tratar Piedras 522. v13

EN MATANZA, SOBRE LA ESTACION González Catan, á 45 minutos de la capital, se arriendan 280 cuadras de campo alto, tratar Agüero 514, de 2 á 4. v8

TAMBEROS—AL OESTE Y SOBRE ESTación se arriendan 450 hectáreas con divisiones, poblaciones, aguadas, etc. Todo alfalfado y aguas especiales y se recibe la leche á buen precio en pago del arrendamiento. Tratar B. Mitre 2289. v9

AVISOS VARIOS

A LOS CONSCRIPTOS se les TRAMITA la excepción, Rodríguez y Canavería, Chacabuco 78, de 2 á 6. De la campaña por correspondencia. v6Oct

AQUI LIMPIAR UN TRAJE 1.50, ARREglar 1.50, planchar 1.50, se manda á domicilio, tintorería Madrid, Montevideo 900, U. T. 5080 (Juncal). v8

COMISIONES DE TODA INDOLE REALIza con economía, seriedad, rapidez, discreción y diligencia.—The Barbicane Co., Lavalle 1521. v10

LOTERIA NACIONAL, ALQUILO DECEnas, pago 100 $ mensuales, Sarmiento 1091.—F. Nasi.

SE ALQUILAN DECENAS DE LA LOTEría nacional para el año 1914, pago 100 pesos por mes, San Martín 183.

COMPRA Y VENTA DE MAQUINAS

A $ 50 MAQUINAS DE COSER GIURIA garantidas por 10 años, E. Ríos 174. v12

CALDERA DE TUBOS VERTICAL, POco uso, se vendo, San Antonio 706. v7

MOTOR OTTO A NAFTA 10 HP., SE vende en marcha, Pringles 242. v7

MAQUINA SINGER, Cañón, VENDO BArata; Billinghurst 250.

MAQUINAS DE COSER TODAS CLASES pagando 2 $ semanales, Belgrano 2184. v9oc.

MOTOR ELECTRICO, 10 HP, ALTERnada, trifásico vendo barato, Santa Adelaida 539.

MOTORES ELECTRICOS, MAQUINARIAS compro, vendo é instalo, garantido; Alsina 2080, Piovano. v6

MAQUINAS ESCRIBIR VARIAS MARcas liquido, garanto su funcionamiento; Reconquista 524. v11

MAQUINA PARA CAPSULAR, EMBOTEllar, plancha y báscula, compra Maipú 1280. v6

MOTORES ELECTRICOS A VAPOR, nafta, máquinas industriales, mercaderías, etc., de ocasión, vende La Mecánica; Herrera 414. v6

MOLDURERA, MACHIMBRADORA, cepilladora sierra cilindro sin fin, espigadora, escoplеadora á cadena, vendo, Independencia 3533. v7

MAQUINAS DE COSER NUEVAS Y usadas, todas marcas, vendo barato con garantía, taller para composturas, Solís 1210. v2

MAQUINAS DE ESCRIBIR DE OCASION vendo varias de las mejores marcas, á pagar en 10 meses, enseñando el manejo y dando la máquina con garantía, Salta 366. v7

MAQUINAS DE COSER: SINGER, Original Mundler, New Home, Gladiador, Cañón y otras, á pagar en 10 meses, en cuotas de $ 5, 6, 7, 8 y 10 c/u. Máquinas garantizadas, Salta 366. v7

MAQUINA PARA ASERRAR, A SIERRA sin fin de la renombrada marca Fay y Eagan de Cincinatti, con volante de 96 cms. plato inclinable, brazo á colisa y contra peso, etc. nueva, flamante se vende á precio excepcional, Paseo de Julio 2650-2654. v9

SE VENDE UNA MAQUINA DE OJALES, Constitución 3621.

SE TRASPASA MAQUINA DE COSER de sastre, Singer, de 5 meses, dejando pagar 3 meses, Canning 917.

SE VENDEN MAQUINAS DE CORTAR y cilindros de planchar suela, General Urquiza 1006.

PERSONAS BUSCADAS

A ALBERTO GARAY LO BUSCA SU hermano Emilio. Cnel Suárez. v8oc

A PEDRO ZUNINI, LO BUSCA SU HERmana Angela, Liniers, F. C. O. v6

JUAN GARCIA Y GARCIA, español, EMpleado de la municipalidad, lo busca su primo Alfredo Valdés, B. Mitre 1689.

LOLA MOLINA, DESEA SABER EL PAradero de sus padres, Joaquín Molina y María Soriano, dirigirse Arena 604. v9O

LA FAMILIA ARRILLAGA DESEA SAber el paradero de la familia Urdanbilleta y Zavala; ocurrir Rivadavia 5600. v7

MODESTO SEARA, BUSCA A SU HIJO Manuel Seara, San Pedrito 1078. v7

PACO REIGOSA, DE ORENCIO, ESPAña, lo busca Cármen Pérez, Pereyra 1753. v9

SERVANDO QUINTANA, BUSCA A SU hermana Matilde Quintana, San Pedrito 1078. v7

SE DESEA SABER EL PARADERO DEL Sr. Juan Pérez ó su hermano Rafael, por asuntos de familia, Rioja 468, Joaquín González.

SE DESEA SABER EL DOMICILIO DE Guillermo Muñoz Reusman, dirigirse á Corresponsal de La Prensa, Huanguelén F. C. S. v6

SE DESEA SABER EL PARADERO DE Pedro Lazcoz, español, vasconavarro, de Arbizu; lo buscan sus hermanos Bernardo y Agueda Lazcoz, para asuntos de familia, dirigirse Moreno 1702. v10

SE DESEA SABER EL PARADERO DE José Mejilido, natural de San Ramón de Foradelos, provincia de Coruña (España), lo busca su hermana María Mejilido por asuntos que le interesan, dirigirse á Moreno 3360. v7

SE DESEA SABER EL PARADERO DE Antonio Gaito, de 61 años, italiano, ó de sus hijos ó hermanos; el año 1894 salió de Coronel Dorrego para Tandil; contestación á la agencia de LA PRENSA, en Bahía Blanca. v8oct.

ESPECIFICOS

NIñas Y señoras DEBILES: LAS niñas Y señoras débiles, necesitan tomar, para fortalecerse y dominar los nervios, la "Poción Iodo Arrenal", el mejor tónico conocido. Se vende á $ 3.30 el frasco, en todas las buenas farmacias. Unicos depositarios, Droguería La Estrella; Defensa 215, Buenos Aires. v12

EXTRAVIOS Y HALLAZGOS

HE PERDIDO UNAS TARJETAS DE cobranza de Berdersay Hnos. La persona que las entregue á Corrientes 2039, será gratificada. v7

LIBRO INGLES ODD LENGTHS POR W. B. Maxwell, extraviado sábado en tranvía 99, devolverlo Bolívar 530; gratificación. v7

LIBRETA DEL BANCO Español DEL Río de la Plata, agencia No. 1, Pueyrredón 135, á nombre de Francisco Arano, libro 4, folio 52, se ha perdido, se ruega devolverla al mismo Banco. v7

PERDI UNA MALLA DE ORO DE señora conteniendo un lapicero de oro y algún dinero. Dirigirse Sarmiento 2009; se gratificará. v7

SE HA EXTRAVIADO LIBRETA DEL Nuevo Banco Italiano, núm. 54070, á favor de Orsi Antonio, se ruega devolverla al Banco, Reconquista y Rivadavia. v6

SE HA PERDIDO LIBRETA núm. 2468, Banco Comercial Italiano, caja de ahorro á la vista, devolverla al mismo ó Ruiz Díaz 292. v8

SE HA EXTRAVIADO PERRO DE CAza blanco y una estrella amarilla en la frente, devolverlo Catamarca 988, se gratificará con 100 $.

SE HA OLVIDADO UN CUADERNO Escrito en un automóvil; el chauffeur que lo devuelva en Azcuénaga 995, será bien gratificado. v6

SE GRATIFICARA A LA PERSONA QUE devuelva una libreta de Nuevo Banco Italiano, á nombre de Cesare Silengo. Poste restante Mendoza, perdida día 30 de Agosto. v7

MATERIALES DE CONSTRUCCION

A. TORTOSA Hnos, PIDA CATALAGO de puertas, Charcas 2940. v30

A. TORTAJADA PIDA CATALOGO DE puertas, etc.; Pueyrredón 623. v12

ALAMBRE TEJIDO, POSTES BARATO; puertas á 4 $; Pueyrredón 623. v12

A $ 110 CASILLAS DESARMABLES muy prácticas, Tortosa, Charcas 2940. v8

A 11 CTS. METRO LINEAL MACHIMbre tea 1x3 nuevo; Charcas 2940. v8

A 1.10, 1.28, 1.57, 1.73 CHAPAS FGD. nuevas 6'7'8 y 9' Marini, Rivera 1626. v30

A 23, 27, 30 y 35 CTS. METRO ALAMbre tejido; portoncitos hierro $ 9.50; Charcas 2940. v8

ACUDAN A RIVADAVIA 3047 A COMprar puertas y ventanas á precios reducidos y calidad superior. v25oc

A $ 1.06 CHAPAS NUEVAS DE 6 pies; 1.22 de 7; 1.40 de 8; 1.58 de 9 y 1.76 de 10; Tortajada; Pueyrredón 623. v12

A $ 1.06 CHAPAS CANALETA 6 PIES, nuevo, sano; 7 $ 1.22; 8 $ 1.40; 9 pies 1.58 y 10 $ 1.76; Charcas 2940. v8

A $ 2 COLUMNAS, CHAPAS NUEVAS desde 1 $; Pueyrredón 623. v12

A COMPRAR PUERTAS, VENTANAS, rejas, artículos 1a. clase, Esparza 43, á 1\|2 cuadra Rivadavia 3800. Pidan nuevo catálogo. v7

ASFALTO DE SUPERIOR CALIDAD, en panes de kilos 33 c|uno, á $ 30 cll., los mil kilos; vendemos cualquier cantidad. Ejecutamos toda clase de trabajos en asfalto, F. D. Justo y Cía., Perú 853 y Brandsen 1854. v11

A VER LAS PUERTAS MAS BARATAS y de trabajo mejor concluído en la gran fábrica mecánica de Eugenio Noel é hijos, Rivadavia 2031. Se remite gratis catálogo ilustrado, inmenso surtido de materiales de construcción. v8oct

A LA GRAN LIQUIDACION DE TODAS las mercaderías puertas, ventanas, celosías, columnas á 3.50, 4, 5.50, 6.50 y 10 pesos. Tirantes usados, baldosas, asiento, umbrales y demás mercaderías, Victoria 2896. v9oct

CARPINTEROS, FABRICANTES CAJOnes, vendemos un lote maderas, precios muy reducidos casi regalados, Pedro Mendoza 3899. v6

GALPON NUEVO, 10x10, DESMONTAble, abierto, liquídase, tratar Alsina 2963. v7

MARCOS MADERA DURA Y TEA, CONtramarcos de medidas, Hornos 64. v12

POSTES M. DURA CON PERILLA DE $ por 3 á 0.90, 4x4, 1.80; 2x8, 0.65; Hornos 66. v12

PUERTAS, VENTANAS, CELOSIAS, PIda catálogo á Gorostezul Hno. y Cía., á 50 metros de Constitución, Gral. Hornos 66. v12

SE VENDE POR MITAD DE PRECIO claraboya de hierro y cristal, 7x5 ms. tirantes madera dura y un frente de 12x4 ms., 6 vidrieras y 2 puertas, Florida 84.

SE LIQUIDAN BARATO TODOS LOS materiales usados, como ser: hierro galvanizado, tirantes y tablas de pino tea, ventanas, etc., etc.; ocurrir Exposición Universal, Avenida Alvear 1655, de 7.30 á 11.30 a. m. v6

VENDO GALPON DESARMADO, CHApas, tirantes, tablas y algunos útiles de albañil, en un lote ó en lotes chicos, Rioja 75.

COMPRA Y VENTA DE AUTOMOVILES

AL CONTADO SE VENDE DOBLE FAEtón, Humberto 1 315. v7

AUTOMOVIL RENAULT se VENDE 14-20 HP, Esmeralda 925. v8

AUTOMOVIL DOBLE FAETON SE vende, Río Bamba 923. v7

AUTOS LANDAULET, RENAULT, PROtos y Charron, con taxi. listos para trabajar se venden, Rivadavia 4973. v8

AUTOMOVILES BUENAS MARCAS PAra particulares y taxímetros, se venden á precios de liquidación, Posos 841. v7

AUTO DOBLE FAETON, GRAN LUJO, 24 hp., lo más alto para campo, vendo muy barato, Moreno 2039. v7

AUTOS VINOT DEGUINGAUD, AL TAller Vinot Panamá 144, todas piezas de repuesto. v8

AUTO PANHARD, DOBLE FAETON, SE vende ó se cambia por landaulet, Deán Funes 455, tratar de 8 á 11 a. m. v7

AUTO, REGIO RENAULT, LIMOUSINE, en estado de nuevo vendo urgente, Las Heras 2370. v8

AUTOMOVIL BENZ DOBLE FAETON, casi nuevo, se vende, Bernardo de Irigoyen 1676. v7

AUTOMOVIL, SOCIO PARA UN DOBLE faetón Peugeot, se precisa, absoluta seriedad. Victoria 2085, Santos. v6

AUTOMOVIL DOBLE FAETON 12x16 HP, nuevo flamante sin taxímetro vendo, Cochabamba 3116. v13

AUTOMOVIL FIAT 12-16 HP., $ 2.500, Renault, $ 1700, á prueba, vendo, Moreno 2039, Rosal.

AUTOMOVIL DOBLE FAETON, CON taxímetro se vende al contado, urgente; para verlo de 8 á 10 a. m. en Ramón L. Falcón 2452, garage Flores.

AUTOMOVIL NUEVO, DE GRAN LUJO, se alquila por mes ó medio mes, precio módico. Por carta Junín 66, indicando hora para tratar. v8

AUTOMOVIL ROCHET SCHNEIDER 16 HP. doble faetón, 7 asientos, á toda prueba se vende, ver Misiones 49, tratar Rivadavia 2736. v7

AUTO TAXI, VENDO BUICK, 2,000 $, Fiat 2000 $, Charron 2600 $, Renault 2900 $, Berliet Itala para campo, 2 Mercedes, $ Voiturette Catena, Moreno 3236.

AUTOMOVILES COMPRO EN CAMBIO de terrenos en Villa Devoto, Belgrano y en balneario de porvenir, automóviles en perfecto estado, sin corredores, casilla de correo 1814.

AUTOMOVILES HUDSON, ESPECIALES para campo, sin manija y con luz eléctrica, únicos representantes, Billiet y Cía.; Santa Fe 1537.

ACCESORIOS Y REPUESTOS PARA AUtomóviles y aviación. La casa más grande y mejor surtida de Sud América, Mariscal Hnos. y Cía., Viamonte 1361; talleres Córdoba 3658, Buenos Aires. v23oct.

CARROCERIAS DOBLE FAETON Y voiturette vendo ocasión, Las Heras 2370. v8

CARROCERIA DOBLE FAETON MArroquín, vendo 400 $, verla Laprida 616. v6

GARAGE CENTRAL LARREA 140 SE alquilan cocheras y lugar para taxímetro, á precio sumamente módico. v14oct.

LANDAULET LIMOUSIN, 20x30, PERfecto estado, se vende, Boulogne Sur Mer 278. v8

SE VENDE DOBLE FAETON 16 CABAllos, como nuevo, muy barato, Medrano 642. v6

SE VENDE UN AUTOMOVIL PANHARD 50 hp., doble faetón, en perfecto estado, verlo Arenales 2552, por la mañana. v8

TAXIMETRO TRABAJANDO, RECIEN pintado y ajustado, se vende urgente, Suipacha 554. v7

VOITURETTE DE OCASION, 4 CILINdros, se vende, Garay 737.

VOITURETTES DE OCASION SE VENden varias, por la mitad de su valor, Boedo 650. v7

VENDO EN 1700 $ FAETON AUTOMOvil, en perfecto estado, para verlo; Pueyrredón 1572. v8

ANIMALES Y RODADOS

ALSINA 2953, LIQUIDANSE BREACKS, americanos, milores, dog carts, charretes, fábrica. v7

ATENCION ! CARRUAJES EN VENTA, grandes ocasiones de coches de buena construcción, surtido completo, casa P. Maestro, Sarmiento 1730.

ATENCION MILORES NUEVOS, CON llantas de goma 1800, breaks de 450 á 900 breaks de niños, caballos tonneau y guarniciones, 100 coches á liquidar, Ascuénaga 736. v12

ATENCION! LANDEAU DE 2 CAPOTAS, faetón, charret, sulkys, coupés, milores, duc, vis á vis, break de niños, americanas y breaks para campo vende P. Maestro, Sarmiento 1730.

BICICLETAS USADAS GARANTIDAS se liquidan, muy baratas, Piedras 421.

BICICLETAS PARA niños DE 5 A 12 años, vendemos barato, nuevas, The Barbicane Co., Lavalle 1521. v8

BICICLETA VENDO, 8 DIAS DE USO, por ausentarme á Europa, calle Méjico 2442, departamento 13. v8

BICICLETAS DE OCASION A $ 25, 30, 33, 37, 39, 43, 46, 48, 50, 55, 58, 62, 68 y 70, liquido por cesación de este renglón y precisar dinero, Entre Ríos 850. v7

BICICLETAS!!! ¡NO PIERDA TIEMPO! para comprarla regalada, visíteme, liquido todo por estar fundido. Entre Ríos 850. v7

BICICLETAS: PERSISTENT, PEUGEOT, Humber, Mead, Triumph, Fiat, Star y otras, únicamente nuevas, vendo á pagar $ 11, 12, 13, 14 y 15 por mes; entrega en el acto. Salta 366. v7

BICICLETAS CON GOMAS QUE NO SE pinchan, luz eléctrica eterna, brillante, segura y gratis, completa con farol, cascabel, llaves, guantes, ciclómetros, timbre, pidanos especiales, vendemos barato, desde 3 $, semanales, únicamente, The Barbicane Co., Lavalle 1521. v7

CABALLO MANSO DE TIRO A PRUEBA véndese barato, Rivadavia 3058. v6

CARRO Y CABALLO SE VENDE: CEVAllos 475, de 11 á 12 y de 6 á 7. v7

CABALLOS TIRO A PRUEBA, SOLO Y yunta, elegir, Río de Janeiro 1601, Amiconi. v12

CERDOS HEMBRAS ESPECIALES PAra cría, Lange Black, muy barato vendemos 30, urgente. Gran ocasión; The Barbicane Co., Lavalle 1521. v8

MILORD ELEGANTE SE VENDE, verlo Esmeralda 937. v7

MOTOCICLETA POPE, CON $ 150, ENtrega inmediata, de 1 cilindro, 3 1\|2 y 2 cilindros 8 HP, únicos representantes Billiet y Cía.; Santa Fe 1537.

POTROS PESADO Y CABALLO DE TIro, venderé el martes 7, á las 7 de la mañana, en mi local, Av. Vélez Sarsfield 574. Estanislao Beynet. v7

POTROS Y PADRILLOS, PESADO, ESPEciales, marca La Verde, en venta, el miércoles 8, á las 9 a. m., Montes de Oca 612. A. Casón é hijo. v8

SE VENDE UN TRICICLO NUEVO PAra reparto, R. Peña 1701. v6

SE VENDE UN CASAL PAVOS REALES, C. J., Alvarado 761. v8

SE VENDE CHATA PLAYA NUEVA, Bella Vista 1960. v7

SE VENDE BIRLOCHE Y UN CHAret de reparto, Atacama 201 esquina Lavalleja.

SE VENDEN CARRITOS CARNICERO Y carritos de reparto; carro nuevo changas, Bella Vista 1960. v6

SE VENDEN 30 JARDINERAS DE PAnadero, para ciudad y campaña, en perfecto estado; Garay 2850, fábrica. v28

VENDO UN MILORD, LLANTAS GOMA, nuevo, flamante $ 1100, Bompland 1838.

VENDO CHARRETS, CARRITOS CHANgador, carniceros y chatitas, Salguero 555. v6

VENDO CARRITOS CHANGADOR, CHArreta, jardineras de reparto, Cangallo 4015. v7

VENDO UN CABALLO BLANCO CON hermosa cola, de tiro, para carrito de reclame, Salta 1872. v8

VENDO MILORD LLANTAS DE GOMA, 2 caballos, garantidos de á solo, junto ó separado, y una guarnición; Salta 1872. v7

ALQUILER de CASAS y DEPARTAMENTOS

ALQUILASE CASA ALTA, LUJOSA, con fondo, en 250 $, Brandsen 1570. v7

ALQUILASE CASA, MONTEVIDEO 442, llaves al 438; tratar Tucumán 878.

ALQUILASE CASA, E. UNIDOS 1859; verla y tratar en el 1855.

ALQUILASE LA CASA, CORDOBA 2640. v7

ALQUILASE CASA, PIEDRAS 1748; tratar al 1762. v7

ALQUILASE DEPARTAMENTO EN 80 $, con todas comodidades, Tucumán 1641.

ALQUILANSE DOS CASAS JUNTAS O separadas, Montevideo 369.

ALQUILASE CASA NUEVA, 7 PIEZAS Y servicio, Garay 2614, $ 220.

ALQUILASE ESPLENDIDA CASA nueva con ascensor; Maipú 986. v8

ALQUILASE CASA DE 7 PIEZAS, $ 120, Lavalleja 774, tratar Pellegrini 14.

ALQUILASE CASA, VIAMONTE 1326. v7

ALQUILASE CASA 4 PIEZAS, AMAMbay 77, alquiler 100 $. v7

ALQUILASE CASA, TALCAHUANO 215, ocurrir Talcahuano 272. v7

ALQUILASE CASA, JUJUY 2070. v6

ALQUILASE DEPARTAMENTO 45 $, calle Belgrano 2491. v6

ALQUILASE CASA, CON 6 PIEZAS Y comodidades, Campichuelo 592. v6

ALQUILASE LINDA CASA BAJA, AYAcucho 1136, de 9 á 12 m. v8

ALQUILASE CASA CON 4 HABITACIOnes, Franklin 1270, llaves 1280. v6

ALQUILASE CASA CHICHE 7 PIEZAS, Heredia 936. v7

ALQUILASE CASA ALTA, RECIEN pintada, Cochabamba 2392. v6

ALQUILANSE 3 DEPARTAMENTOS nuevos, todo confort, Bustamante 1556. v7

ALQUILASE CASA ALTA, 7 PIEZAS Y comodidades, Arãoz 2471, de 12 á 4 p. m. v7

ALQUILASE CASA MODERNA, MEJICO 3292 6 piezas y demás comodidades. v7

ALQUILANSE CASAS DE ALTOS Y bajos, Montes de Oca y Brandsen. v7

ALQUILASE CASA BAJA 12 PIEZAS, 2 baños, verla de 1 á 4, Bolívar 547. v7

ALQUILANSE DEPARTAMENTOS, TAcuarí 751, tratar dpto. 1 á toda hora. v7

ALQUILASE CASA, ESTADOS UNIDOS 3071, 7 piezas, cloacas, baño, etc. v7

ALQUILASE CASA DE 9 HABITACIOnes, Uspallata 465; abierta de 2 á 4. v8

ALQUILASE CORRIENTES 2581, CASA moderna de lujo, 7 habitaciones, tres más de servicio, comodidad. v8

ALQUILASE COMODA CASA ESQUINA 10 piezas, baño, Alvarez 2704, de 2 á 5 p. m.

ALQUILASE CASA DE ALTOS, MODERna, $ 300, verla de 3 á 4, Arenales 2862. v11

ALQUILASE CASITA DE 5 PIEZAS, pieza servicio, baño, en 135 $; Tacuarí 1120.

ALQUILASE 1er. PISO CON O SIN LUjosos muebles ó se venden, Esmeralda 667, altos.

ALQUILASE CASA 4 HABITACIONES y dependencias, Franklin 2350, tratar Uruguay 226.

ALQUILASE CASA, 9 PIEZAS GRANdes, etc., Cerrito 1166; verla de 9.30 á 11.30.

ANDES 265, CASA BAJA, MODERNA, se alquila; tiene 6 piezas, 2 de servicio, cuarto de baño, luz eléctrica, etc.

ALQUILASE CASA DE LUJO, 8 PIEZAS, baño y servicio, Córdoba 3935, de 3 á 5.30. v7

ALQUILASE CASA MODERNA, 6 PIEzas, baño, servicio, Solís 974, á cualquier hora. v7

ALQUILASE ESPLENDIDA CASA DE 9 habitaciones para familia, Independencia 875, abierta todo el día. v8

ALQUILANSE DOS CASITAS ALTA Y baja á una misma persona, Solís 281, abiertas todo el día. v8

ALQUILASE LA ESPLENDIDA CASA, Venezuela 1311 reune toda comodidad moderna.

ALQUILANSE CASAS NUEVAS ALTAS y bajas con todas las comodidades de 3, 4 y 6 piezas, desde 120 $. Belgrano 1620. v8

ALQUILASE CASA NUEVA 5 HABITAciones á 4 cuadras de la estación Colegiales, calle Mauro 3145. v7

ALQUILANSE 2 DEPARTAMENTOS ESpléndidos y convenientes, frente al mercado de Abasto, Corrientes 3272. v7

ALQUILO CASA 4 PIEZAS 800 C. V. terreno, verla Lavallol 5131, V. Devoto, tratar Santa Fe 1625. v6

ALQUILASE BARATO ESPLENDIDA casa de 17 piezas, Charcas 2822, abierta de 2 á 5. v6

ALQUILASE BARATO ESPLENDIDA casa bajos de 14 piezas, Cangallo 2110, de 2 á 4.

ALQUILASE CASA MODERNA, CABRERA 3041, 10 piezas, cloacas y demás comodidades. v7

ALQUILO CASA DE 4 PIEZAS, EN 65 pesos, Páez 2658, Flores, Condarco 653, 6 piezas. v6

ALQUILO CASA CON SALA, TRES HAbitaciones, baño y demás comodidades, Jufré 62. v7

ALQUILASE CASITA 2 PIEZAS Y COmodidades en 28 $, tratar Convención 872. v8

ALQUILASE CASITA DE 4 PIEZAS CON 55 varas de fondo, Bogotá 864, Caballito. v6

ALQUILASE HERMOSA CASA DE TRES habitaciones y negocio, en 80 $, Morón esquina Concordia. v6

ALQUILO PARTE DE CHALET, MUcha comodidad, Ramón L. Falcón 3754, Vélez Sarsfield. v6

ALQUILO EN FLORES: CULPINA 494, casa esquina, sala, dos piezas, baño, aguas y luz, galería, jardín, en 90 $. v6

ALQUILASE ESPLENDIDO DEPARTAmento de 3 piezas, baño instalado, comodidades, Piedras 1262. v6

ALQUILASE CABILDO 685 PRECIOSA casa recién pintada, empapelada, 7 grandes piezas, gran jardín, 300 $. v6

ALQUILASE EN BELGRANO, GOROStiaga 1906 esq. 11 de Septiembre, casa-quinta $ 200. v12

ALQUILO PRECIOSA CASA BAJA Y una alta, con ascensores y todo confort, Charcas 1615 y Montevideo 1012. v8

ALQUILASE HERMOSA CASA CENTRAL de tres pisos ó separados, precio módico, Piedras 122. v6

ALQUILANSE CASAS CON TODO CONfort, 8 habitaciones y comodidades á precio reducido, Sapaleri 1481 al 85. v10

ALQUILASE O SE VENDE PETIT HOtel, con garage y confort lujoso, Victoria 2038. v10

ALQUILANSE CASAS NUEVAS 160 $, todas las habitaciones á la calle, Deán Funes 1209 y San Juan. v6

ALQUILASE CASA CHICHE DOLORES 256, 5 piezas, fondo, comodidades, 110 pesos. v8

ALQUILO EN FLORES CASITA MOderna, Pergamino 183, adoquinado, con agua corriente y gas, tratar Dolores 27.

ALQUILASE BARATO CASA NUEVA, 4 piezas, cuarto baño, Neuquén 2125, Flores, tranvía 95, tratar Sarmiento 1081. v8

ALQUILO CASA MODERNA DE 4 PIEzas, baño, vestíbulo y cuarto de servicio, Medrano 288, tratar Rivadavia 5143. v6

ALQUILASE CASA CHICHE, 6 PIEZAS, sótano, demás comodidades, Carlos Calvo 2814, precio 150 $. Tratar Maipú 368, Bisso.

ALQUILASE CASA NUEVA Y LUJOSA, 6 habitaciones y dos para servicio, cuarto de baño y cocina instalados, Viamonte 2445. v8

ALQUILO 5 CASITAS, DORREGO 1524, esq. Dorrego, 70 $, y dos Dorrego esq. Loyola, familia, y negocio, tranvías 87, 84, 95, 96 y 97, Virginillo, Giribone 11. v8

ALQUILASE LINDO HOTELITO, 7 habitaciones, 2 baños, 4 piezas servicio y comodidades, San José 242, tratar Florida 822, de 9 á 11 a. m. v7

ALQUILASE CASA NUEVA, MODERNA, 7 piezas, baño, 120 $, Hualfín 827, por Cachimayo, á 3 cuadras de Rivadavia, altura 5500. v8

ALQUILO UNA CASITA, SALA, 2 piezas, cocina, calle Angaco 64, San Juan y Treinta y Tres, precio 60 $, dan razón Independencia 2029.

ATENCION UN DEPARTAMENTO nuevo confortable, de 4 piezas grandes, baño y demás comodidades, se alquila baratísimo en 125 $, Independencia 1544. v8

ALQUILASE EN CASA CENTRAL DE departamentos uno al frente, con toda clase de comodidades, verlo todo el día, Maipú 631, precio $ 320. v8

ALQUILANSE DOS CASAS, UNA ALTA Y la otra baja, Güemes 4774 y 4776, flamantes, á una de Santa Fe, tratar 691 Esmeralda hasta las 2 p. m. v6

A 2 CUADRAS DE RIVADAVIA, CALLE Basualdo 291, se alquila una casita barato, de 5 piezas grandes, cocina, jardín, etc., tratar, C. Pellegrini 368. v7

ALQUILANSE DEPARTAMENTOS CON todo el confort moderno, 5 habitaciones principales, hall, ascensor, etc., precio módico, Ecuador 481. v8

ALQUILASE BUENA CASA, ALTA, SANta Fe 2487, con 13 habitaciones, vestíbulo, con artefactos, completo de electricidad y demás comodidades. v8

ALQUILASE CASA ALTA, 7 PIEZAS Y demás comodidades, Bustamante 660, media cuadra de Corrientes, tratar en la misma de 9 á 11 y de 3 á 5. v7

ALQUILASE CASA CHICHE, RECIEN construída con todas comodidades para familia, verla de 3 á 5 p. m., calle Arévalo 1878. v7

ALQUILASE CASA ALTA, NUEVA, JUnín 555, 7 grandes piezas, baño instalado, cocina, dos piezas servicio, 350 $, abierta de 1 á 4. v8

ALQUILO CASA, THAMES 1075, 8 HAbitaciones, para dos familias, confort, limpieza, etc., 180 $, abierta de 7 á 11 y de 2 á 5 p. m. v8

ALQUILASE LINDO HOTELITO, 7 HAbitaciones, 2 baños, 4 piezas servicio y comodidades, San José 256, verlo de 1 á 5 p. m. Tratar Florida 832, de 9 á 11 a. m. v7

ALQUILASE BARATA CASA NUEVA, de 8 piezas, hall, baño y demás comodidades, luz eléctrica y aguas corrientes, Quintino Bocayuva 858 (antes Artes y Oficios), verla todo el día.

ALQUILASE UNA ESPLENDIDA CASA Santa Fe 4502, esquina á Oro, 7 habitaciones, baño pieza de servicio, ascensor y demás comodidades, alquiler muy módico, tratar en los bajos confitería. v8

ALQUILANSE 70 $ DEPARTAMENTOS comedor, tres piezas, todas comodidades, Parque Centenario, al lado hospital Durán, Guayquiraró 645, entre Gaona y Méndez de Andés. v7

ALSINA 2474, SE ALQUILAN DEPARtamentos de 3 y 5 piezas, las de servicio, cuarto de baño con agua caliente, cocina á gas y luz eléctrica, desde $ 100, casa recién concluída. v15

ALQUILASE CASA CHICHE MODERNA 5 piezas y una de servicio, baño, etc., á media cuadra de la estación Vélez Sarsfield, Bahía Blanca 217, calle adoquinada, gas y luz eléctrica. v7

ALQUILASE CASA MODERNA, CON 9 habitaciones, servicio, cocina económica, baños, agua caliente y fría, luz eléctrica y demás comodidades, calle Charcas 2660, alquiler 300 $, tratar Arenales 883, de 11 á 4.

ALQUILO CASA MODERNA CON 6 HAbitaciones, servicio, cocina económica, baños con instalaciones completas, agua fría y caliente, luz eléctrica y gas, calle Charcas 2642, llaves en el 2640, alquiler 230 $, tratar Arenales 883, de 11 á 4. v6

ALQUILASE EN $ 130 CASA CHICHE recién construída, á 5 minutos de la ciudad, con 80 trenes por día, frente á la Estación Villa Urquiza, consta de 5 piezas y demás comodidades, tiene agua corriente y luz eléctrica, verla calle Bucarelli 2383. v8

ALQUILASE CASA MODERNA, CON 8 habitaciones, servicio, cocina económica, baños, agua caliente y fría y demás comodidades, alquiler 315 $, calle Mansilla 271, las llaves Bermejo 1237, tratar Arenales 883, de 11 á 4. v6

ADMINISTRACION DE PROPIEDADES J. J. Cueto, San Martín 184. En alquiler:

CASAS PARA FAMILIA:

FLORIDA 440, un departamento de lujo en casa recién edificada, piso 2o., con todo el confort moderno, compuesto de hall, sala, comedor, toilette, 5 dormitorios, 2 cuartos de baño instalados, despensa, cocina, 2 cuartos para sirvientes y demás dependencias. Servicio de ascensores independientes para familia y sirvientes, calefacción, luz eléctrica. Para verlo todo el día.

GARAY 791, casa 1er. piso de 4 piezas, cuarto de baño y dependencias. Llaves en Garay 761, para verla todo el día.

URUGUAY 459, 1er. piso con 5 piezas, 3 de ellas con balcón á la calle, cuarto de baño, cocina y cuarto de servicio. Para verlo todo el día.

SANTA FE 1206, departamento en 4o. piso, con 6 habitaciones para familia, una de servicio, cuarto de baño y dependencias, luz eléctrica y ascensor. Para verlo todo el día.

CANGALLO 636, altos, espaciosos salones en 2o. piso, uno de ellos con 34 metros de frente á la calle y piezas para escritorios. Se alquilan juntos ó separados. Para verlo todo el día.

VENEZUELA 720, un salón en 1er. piso. Para verlo de 9 á 11 y de 1 á 5. Llaves en el 716.

EN MARTINEZ, F. C. C. A., calle Sarmiento (Avenida Eucaliptus) se alquila por todo el año ó por la temporada de verano, una lujosa casa-quinta, recién construída, de altos y bajos, con ó sin muebles, compuesta de hall, gran salón sala, de billar, comedor, antecomedor, 3 dormitorios, 2 cuartos de baño, 2 piezas de servicio y demás dependencias, garage, luz eléctrica y 3.500 varas de jardín. v8

ALQUILER DE HABITACIONES

ALQUILASE PIEZA PARA HOMBRES solos, varia Rivadavia 2058, tratar Sarmiento 753, pieza 20.

A MAYORES, SALA DOS BALCONES, vestíbulo, luz eléctrica, baño, en casa tranquila; Catamarca 827.

ALQUILASE SALA AMUEBLADA, independiente, único inquilino, Montevideo 188.

ALQUILASE PIEZA AMUEBLADA A persona que ocupe poco, único inquilino, Arenales 846. v7

ALQUILASE SALA Y COMEDOR, JUNtos ó separados, baño, comodidades, Lima 876, barato.

ALQUILO PIEZA A MATRIMONIO decente, único inquilino, Rivadavia 1943, departamento 3. v7

ALQUILO 2 PIEZAS INDEPENDIENTES á caballeros honorables, casa particular, Moreno 534, 2o. No. 3.

ALQUILO HERMOSA SALA NUEVA, casa de matrimonio solo, Sgo. del Estero 6??. v7

ALQUILASE LINDA PIEZA AMUEBLAda con balcón, Paraná 309, altos, no hay papel.

ALQUILO HERMOSA PIEZA AMUEBLADA con balcón á la calle con ó sin pensión, Sarmiento 1813, 2o. piso.

ALQUILANSE SALA, 2 PIEZAS Y SERvicio, corta familia, Sáenz Peña 163, 1ro.

ALQUILO LINDA PIEZA INDEPENdiente, bien amueblada, casa tranquila, Charcas 2169. v7

ALQUILASE PIEZA AMUEBLADA á caballero solo, casa de familia, Sarmiento 785. v7

ALQUILO PIEZA AMUEBLADA CON pensión, 55 y 65 $, casa familia, Maipú 782.

ALQUILO 2 PIEZAS EN 35 PESOS CON 2 meses de garantía, único inquilino, E. Unidos 1791.

ALQUILASE PIEZA A HOMBRES SOlos á 1 cuadra de Constitución, Sgo. del Estero 1687, letra I, altos. v8

ALQUILO PIEZA AMUEBLADA PARA caballeros, en casa familia, Paraguay 862. v7

ALQUILASE PIEZA AMUEBLADA PAra una persona ó dos; San Martín 615, fagones 228

ALQUILASE PIEZA AMUEBLADA PARA dos, con pensión, casa de familia; Cerrito 154.

ALQUILASE PIEZA AMUEBLADA con pensión, para hombres solos, Ayacucho núm. 41.

ALQUILASE SALA CON O SIN MUEbles á hombres solos, Valentín Gómez 2884.

ALQUILO A CABALLERO RESPETAble linda pieza amueblada, precio 50 $, Rivadavia 1813, 2o. piso. v7

ALQUILASE HERMOSA PIEZA PARA matrimonio ó personas mayores, Cangallo 1958, dep. 8. v8

ALQUILASE PIEZA A MATRIMONIO solo, único inquilino, Rafaela 4760, 2 cuadras al Sud de Rivadavia, G. Medina. v7

ALQUILASE SALA AMUEBLADA CON pensión, á matrimonio ó caballeros, casa de familia, buenas comodidades, Uruguay 669

ALQUILASE LINDA PIEZA AMUEBLAda en conexión con lujoso cuarto de baño caliente y frío, todas comodidades á persona formal, Suipacha 239, 1er. piso.

ALQUILANSE SALAS AMUEBLADAS con buena pensión, baño caliente, teléfono, luz eléctrica, familia inglesa, Pueyrredón 594. v7

ALQUILANSE SALA Y 2 PIEZAS JUNtas ó separadas, con muebles, con ó sin pensión, y 1 piecita en 55 pesos, casa familia, Lavalle 643.

ALQUILASE HERMOSA SALA bien amueblada con pensión y una pieza interior, todo confort, Corrientes 1282, 2do. piso, ascensor. v7

ALQUILASE PIEZA, VENTILADA, COmodidades, con ó sin muebles, único inquilino, matrimonio ó persona sola, Ombú 741, 2o. piso. v7

ALQUILA CORTA FAMILIA TRANQUIla, espléndida sala, 2 balcones á la calle, bien amueblada y confort, pensión variada. Tucumán 1869. v7

ALQUILASE SALA, VENTILADA, comodidades, con ó sin muebles, único inquilino, matrimonio ó persona sola, Ombú 741, 2o. piso. v7

ALQUILO SALA Y PIEZAS AMUEBLAdas, á matrimonio ó caballero, con pensión, en familia italiana, todas comodidades, Lavalle 1025, dep. H. v8

A MATRIMONIO O CABALLERO alquilo central pieza amueblada, luz eléctrica, hay cocina, precio módico, Suipacha 1087, dpto. 4. v7

ALQUILASE HERMOSA SALA Y PIEZA amuebladas á caballero ó matrimonio serio, pensión de primera, comodidades, teléfono, luz, baño etc. Salta 192, 1ro. izquierda.

ALQUILO UNA O DOS HERMOSAS PIEzas baratas, hombres solos ó personas mayores, sin cocina, Talcahuano 342, dep. L., izquierda. v8

ALQUILASE EN CASA DE FAMILIA lindas piezas amuebladas con pensión, precios convencionales, luz eléctrica, cuarto de baño y grandiosa terraza, Bolívar 1026. v7

ALQUILO A PERSONAS MAYORES una habitación con comodidades, en casa nueva, con jardín, Laguna 89, cuatro cuadras de estación Vélez Sársfield y una de Rivadavia, doy y exijo referencias. v7

B. MITRE 991, SALAS 2 ALQUILO para matrimonio ó caballeros ó consultorio, escritorio. v8

COMEDOR GRANDE, SE ALQUILA A personas mayores, Sarmiento 977. v8

COMEDOR SE ALQUILA A PERSONAS mayores, Arenales 1156. v7

Compañera DE PIEZA SE PRECISA, que sea formal, Cangallo 1479, pieza 3.

Compañero DE PIEZA SE NECESITA, 18 $, tratar Montevideo 364.

Compañero DE PIEZA SE PRECISA DE confianza, Chile 1319. v8

COMEDOR GRANDE SOLEADO, CASA espléndida alquilo, Rivadavia 1954. v8

COMEDOR GRANDE ALQUILASE BArato en casa particular, Independencia 3178.

COMEDOR GRANDE BARATO HAY cuarto de baño y jardín se alquila, Rivadavia 4384. v8

COMEDOR Y PIECITA LINDA, ALQUIlase á matrimonio sin chicos, único inquilino, casa tranquila, Colombres 58.

CHICA PIEZA ALQUILASE CON LUZ eléctrica, casa moderna de familia, Ombú 539. v8

COMEDOR SE ALQUILA PARA PERSOnas mayores, con todas comodidades Independencia 3446. v8

COMEDOR Y UNA O DOS PIEZAS SE alquila, en casa de matrimonio, único inquilino, casa amplia, luz y aire, muy barato, Querandíes 4331, á la misma altura Rivadavia, una cuadra de ésta. v7

DOS PIEZAS GRANDES, BARATAS SE alquilan, Patagones 1165. v8

DOS LINDAS PIEZAS SE ALQUILAN A mayores, Loyola 47. v8

DOS PIEZAS GRANDES Y baño INDEpendientes alquilanse barato, Corrientes 3361.

EN CASA TRANQUILA SE ALQUILAN 1 ó 2 piezas amuebladas, con pensión, Lavalle 1589. v7

EN CASA PARTICULAR, ALQUILO piecita 25 $, persona sola, Entre Ríos 1628 (altos izquierda). v8

EN CASA DE señora SOLA SE ALQUIla una pieza amueblada para caballero solo, Montevideo 1019, dep. 16. v7

EN CASA TRANQUILA SE ALQUILA linda pieza amueblada, Carlos Pellegrini 107. v7

ESPLENDIDA SALA y pieza, se alquilan, juntas ó separadas, casa familia, Paso 267. v8

EN CASA VENTILADA, SE ALQUILAN 2 piezas con comodidades para matrimonio solo ó personas mayores, Caseros 1948. v7

FLORESTA ALQUILANSE 2 PIEZAS, Canalejas 3637, esq. Esperanza. v8

FAMILIA HONORABLE ALQUILA DORmitorio amueblado, con pensión, Paraguay 1824. v7

LINDA PIEZA AMUEBLADA ALQUILAse en casa de familia, Montevideo 1615

LINDA PIEZA CON PENSION ALQUIlase á matrimonio ó caballero, Sarmiento 872, 3 C. v7

PIEZA CON O SIN MUEBLES A HOMbres alquilo, grande, Rivadavia 1371.

PIEZA PARA HOMBRE SOLO SE ALquila barata, Patagones 1165. v7

PIEZA ALQUILASE, B. MITRE 1333. v7

PIECITA ALQUILO EN CASA DE FAmilia, Cerrito 1236. v8

PIEZA ALQUILO A HOMBRES SOLOS, casa de familia, Moreno 2130. v8

PIECITA ALQUILO, HOMBRE SOLO, R. Peña 188. v8

PIEZAS CON O SIN MUEBLES DESDE 20 $ mensuales alquilanse y lindas salas con vista Avenida de Mayo 776. v27Oct.

PIEZA SE ALQUILA á señor SOLO, Suipacha 722, dep. 2. v8

PIEZA LINDA SE ALQUILA á señor SOLO, único inquilino, Cochabamba 1344.

PIEZAS SE ALQUILAN DOS EN 40 $, á matrimonio, San Juan 1857, dep. 7. v7

PIEZA SE ALQUILA EN 30 $ A UNO O dos hombres, B. Mitre 1876, Pasaje Pizarro, casa [illegible], 1o., derecha. v8

PIEZA CON O SIN MUEBLES PARA hombre solo, alquilase, Cangallo 3774. v7

PIEZA MUY GRANDE, CON O SIN muebles, alquilase á uno ó dos señores, [illegible] Venezuela 830. v7

PIEZA A MATRIMONIO U HOMBRES solos, comodidad lavar, alquilo, Viamonte [illegible] v7

PIEZA LINDA EN CASA DE FAMILIA se alquila [illegible] hombres solos, Belgrano [illegible] v8

[illegible] AMUEBLADA CON PENSION para [illegible] en casa tranquila; [illegible]

ALQUILER DE HABITACIONES

PIECITA BARATA ALQUILASE A señora, Corrientes 3471, dep. 5. v7

PIEZA DE ALTOS SE ALQUILA PARA dos compañeros, Suipacha 47. v8

PIEZA PARA MATRIMONIO U HOMBRE solo alquilase, Florida 377, 2o. piso, izquierda.

PIEZA AMUEBLADA CON PENSION para dos, casa española alquilo á 75 $, Paraná 870, no hay cartel. v7

PIEZA GRANDE Y UNA CHICA, LUZ eléctrica, alquilo á personas mayores, único inquilino, Arcos 1192, esquina Rivera. v8

PIEZAS LUJOSAMENTE AMUEBLADAS con pensión, todo completamente nuevo, confort moderno, casa seria, baño, electricidad, teléfono, Cangallo 1363. v8

SE ALQUILA SALA Y PIEZA, MORENO 2086. v8

Señora FORMAL NECESITA compañera de pieza, Pozos 962, pieza 11. v8

SE PRECISA compañero DE PIEZA, persona decente, Suipacha 47. v8

SE ALQUILA PIEZA AMUEBLADA, CAsa de familia, Sarmiento 2183. v8

SE ALQUILAN HABITACIONES amuebladas, Perú 587. v8

SE ALQUILA PIEZA PARA HOMBRES solos, Tacuarí 452. v8

SE ALQUILA SALA Y PIEZA Y UN local para negocio, Méjico 659. v8

SE ALQUILAN DOS PIEZAS, UNICO inquilino, Costa Rica 4364. v8

SE ALQUILA UNA SALA Y DOS PIEzas barato, Florida 705. v8

SE ALQUILA UNA PIEZA AMUEBLADA ó sin muebles, Sarandí 31. v7

SE ALQUILAN DOS PIEZAS A LA CAlle, Rodríguez Peña 582, dep. 3o. v8

SE ALQUILA PIEZA, PARA PERSONA mayor, Juncal 859. v8

SE ALQUILA PIEZA, PARA HOMBRE solo, Humberto I 422. v8

SE ALQUILA SALA CON COCINA INdependiente, Deán Funes 636. v7

SE ALQUILA UNA SALA CON O SIN muebles, Viamonte 1706. v8

SE ALQUILA PIEZA COCINA Y cuarto baño, Moreno 1360, dep. 7. v8

SE ALQUILA UNA PIEZA PARA HOMbre solo, Santa Fe 1120. v8

SE ALQUILA UNA PIEZA A CABALLEro ó señorita, Alsina 1917. v7

SE ALQUILA PIEZA PARA HOMBRE solo, Montevideo 174. v8

SE ALQUILA COMEDOR, PARA MATRImonio solo, Bulnes 1479. v8

SE ALQUILA SALA Y ANTESALA, Sáenz Peña 961. v7

SE ALQUILA PIEZA AMUEBLADA, EN casa de familia, Junín 228. v7

SE ALQUILA SALA Y ANTESALA, PAra matrimonio, Viamonte 1529. v8

SE ALQUILA PIEZA AMUEBLADA, para caballero solo, Tucumán 1518. v8

SE ALQUILA COMEDOR Y UNA PIEza, barata, Río Janeiro 311. v8

SE ALQUILAN PIEZAS, POZOS 378. v8

SE ALQUILAN PIEZAS A 25 Y 30 $ mensuales, Sarmiento 1444. v7

SE ALQUILA PIEZA A PERSONA sola, Montevideo 552, 1er. piso. v8

SE ALQUILA PIEZA AMUEBLADA PAra hombre solo, Córdoba 1609. v7

SE ALQUILA PIEZA SIN MUEBLES, A hombre solo 25 $, Esmeralda 694. v8

SALA Y ANTESALA ALQUILASE A personas mayores, Cochabamba 1179. v8

SE ALQUILAN DOS PIEZAS PARA HOMbres solos, Rodríguez Peña 582, 1er piso.

SE ALQUILA PIEZA AMUEBLADA PAra hombre solo, Independencia 1982.

SE ALQUILA COMEDOR Y UNA PIEZA, con todas comodidades, Chacabuco 1043.

SE DESEA DOS compañeros DE PIEZA, personas serias, La Paz 639, pieza 16.

SE ALQUILA PIEZA GRANDE A LA calle, con comodidades, Moreno 1493.

SE ALQUILA SALA A MATRIMONIO U hombre solo 35 $, Humberto 2135.

SE ALQUILA PIEZA PARA HOMBRES solos, casa de familia, Venezuela 1552.

SE ALQUILA COMEDOR Y 2 PIEZAS, Cangallo 1870.

SE ALQUILA UN COMEDOR Y PIEZA, juntas, Ombú 365. v7

SE ALQUILA UNA PIEZA CON O SIN muebles, Ombú 371. v7

SE ALQUILAN PIEZAS AMUEBLADAS, con pensión francesa, Sarmiento 732.

SE ALQUILA LINDO COMEDOR Y PIEza, Rivadavia 2004. v7

SE ALQUILA COMEDOR, LUZ ELECtrica, Rincón 74. v10

SE ALQUILA PIEZA Y SE DA PENSION, Av. de Mayo 1180, piso 2o.

SE ALQUILAN PIEZAS, BELGRANO 843.

SE ALQUILA HERMOSA PIEZA PARA familia, Moreno 650. v8

SE ALQUILAN DOS PIEZAS, GUAYAquil 87, Cont. Agrelo.

SE ALQUILA LINDA PIEZA AMUEBLAda, con pensión, Lavalle 1569.

SE ALQUILAN SALA Y ANTESALA A mayores, Catamarca 572.

SE ALQUILA COMEDOR A MATRIMOnio solo, San Juan 1875. v7

SE ALQUILA 1 ó 2 PIEZAS CON O sin muebles, Solís 444, 3er. p., ascensor.

SE ALQUILA PIEZA A HOMBRES SOlos, Lima 451. v7

SE ALQUILA SALA AMUEBLADA CON pensión, Maipú 881. v8

SE ALQUILA SALA, INDEPENDENCIA 813.

SE ALQUILA UN COMEDOR Y PIEZA, Rodríguez Peña 149, 1er. piso.

SE ALQUILAN PIEZAS PARA MATRImonio y hombres solos, Victoria 1138. v7

SE ALQUILAN DOS LINDAS PIEZAS juntas ó separadas, Paraguay 1319. v7

SE ALQUILA PIEZA A PERSONAS mayores, no hay papel, Viamonte 1770. v7

SE ALQUILA PIEZA GRANDE Y OTRA chica á hombres solos ó mayores, Santa Fe 1126. v8

SE ALQUILA PIEZA AMUEBLADA A 2 caballeros, U. T. 4253, Juncal, Andes 1026. v8

SE ALQUILA PIEZA AMUEBLADA, CON pensión de primer orden, Sarmiento 1454. v8

SE ALQUILAN PIEZAS A MATRIMOnio solo ó personas mayores, Méjico número 2058. v8

SE ALQUILA PIEZA CON MUEBLES, balcón, hombre solo 63 $ Esmeralda 694. v8

SE ALQUILAN TRES PIEZAS JUNTAS con toda clase de comodidades, Guatemala 4601. v8

SE ALQUILA SALA Y ANTESALA, CAsa de familia, Humboldt 1464, á media cuadra de Santa Fe. v7

SALITA ALQUILASE, AMUEBLADA, en linda casa tranquila y decente, con luz eléctrica, Paraguay 627. v7

SE ALQUILA PIEZA AMUEBLADA A señorita sola, con pensión, luz eléctrica, baño en 65 $. Paseo de Julio 1124. v8

SALITA A LA CALLE Y PIEZA BIEN amuebladas, se alquilan á caballeros solos, Esmeralda 904. v8

SE ALQUILA PIEZA SIN MUEBLES para hombre solo, único inquilino, Piedras 654. v8

SE ALQUILA PIEZA RECIEN EMPApelada, con ó sin muebles, luz eléctrica y comodidades, Andes 955. v8

SE ALQUILAN PIEZAS A LA CALLE, con muebles y pensión, barato, casa familia, Paso 762. v7

SE NECESITA compañera DE PIEZA, española, formal, Tucumán 971, Amparo Gayo. v8

SE ALQUILA COMEDOR, PARA MAtrimonio solo, único inquilino, Constitución 2361. v9

SE ALQUILA HERMOSA PIEZA, UNICO inquilino, con luz eléctrica y ascensor, Moreno 1360, dpto. 20. v7

SE ALQUILA UNA PIEZA A 2 O 3 hombres solos ó matrimonio sin chicos, Solís 824. v8

Señora QUE TIENE PIEZA GRANDE desea encontrar compañeras, Lavalle número 1407. v7

SALITA AMPLIA CON LUZ ELECTRICA alquílase con ó sin muebles, casa moderna y decente, Ombú 529. v8

SE ALQUILA SALA Y ANTESALA JUNtas ó separadas, para negocio ó familia, Cevallos 1060. v7

SALITA AMUEBLADA CON PENSION en familia, 1er. piso, izq. Talcahuano 879. v8

SE ALQUILA UNA PIEZA EN CASA de familia, para hombre solo ó matrimonio sin hijos, Carlos Calvo 1958. v8

SE ALQUILA UNA PIEZA A MATRIMOnio ó hombre solo, Gurruchaga 549, departamento 7. v8

SE ALQUILA PIEZA EN CASA DE MAtrimonio sin hijos, á matrimonio, á señoritas ó hombre solo, Viamonte 855, dep. 2.

SE ALQUILAN A PERSONAS MAYORES dos piezas con comodidades, Chile número 1873. v8

SE ALQUILAN SALA, ANTESALA Y pieza, casa nueva y tranquila, San José 550, 2o. v8

SE ALQUILAN 2 PIEZAS Y UN COMEdorcito, agua corriente y fondo, Paraguay 2772. v7

SALA SE ALQUILA CON COCINA INdependiente, luz eléctrica y demás comodidades, No hay papel, Jujuy 307. v7

SE ALQUILA EN CASA MODERNA SAla y dos piezas con cuarto de sirvienta y demás comodidades á matrimonio sin hijos, único inquilino, Rawson 378. v8

SE ALQUILA PIEZA GRANDE PARA dos con luz eléctrica, con pensión ó sin pensión, en casa de familia, Moreno 1860, Razón, portería. v8

SE ALQUILAN DOS PIEZAS GRANDES para familia, juntas ó separadas, con baño caliente y cocina independiente, Tucumán 2551. v7

ALQUILER DE HABITACIONES

SE ALQUILA PIEZA AL FONDO A personas mayores, Méjico 1081. v7

SALA Y ANTESALA CON VESTIBULO independiente, se alquila á uno ó dos caballeros, honorables ó matrimonio solo, casa moderna, baño, luz eléctrica, único inquilino, central, Lavalle 1344 2o. piso (ascensor). v7

TUCUMAN 2026, ALQUILO SALA Y pieza amueblada, con ó sin pensión.

INSTRUCCION PUBLICA

AL COLEGIO NACIONAL, INGRESO, repaso, años. Corrientes 3454. v16

AL NACIONAL, NAVAL Y MILITAR, preparamos, Perú 259. v7

AL COMERCIAL, NORMAL, INDUStrial, Liceo, etc., Perú 259. v7

A MAESTRAS PROVINCIALES, INTErinas, autorizadas, Perú 259. v7

A ESCRIBIR EN MAQ. MODERNAS, enseñanza comercial, Perú 259. v7

A PERSONAS MAYORES enseñamos á leer y escribir rápido, Perú 259. v7

A C. DAVID, PERU 79, MATEMATICAS.

ACADEMIA DAVID, PERU 79.

ACADEMIA DAVID, PERU 79: (INSTItución argentina).

A 18 $ CORTE Y CONFECCION, Mme. David, Perú 79.

A C. DAVID, PERU 79: ALGEBRA, QUImica, física.

A C. DAVID, IDIOMAS, PERU 79.

A C. DAVID, CALIGRAFIA, PERU 79. Cursos rápidos.

A C. DAVID, TAQUIGRAFIA AMBOS SExos. Perú 79.

A C. DAVID: NACIONAL, COMERCIAL Liceo, Perú 79. Ingreso.

A. J. HELLER, RIVADAVIA 3386, OCUrran por enseñanza práctica comercial.

A 10 $ CONTABILIDAD, ARIT., ORTOG., corresp. enseño rápido, Rivadavia 3386.

A señoritas, CORRIENTES 1373 Y Esmeralda 61, enseño taquigrafía. v7

A señoritas, CORRIENTES 1373 Y Esmeralda 61, enseño teneduría. v7

A señoritas, CORRIENTES 1373 Y Esmeralda 61, enseño caligrafía. v7

A señoritas, CORRIENTES 1373, enseño inglés, francés, etc. v7

ACADEMIA DE CORTE LADEVEZE París, para sastres Anchorena 55. v6

A MAQUINA DE ESCRIBIR EN LA ACAdemia Mercantil Gianetti, Perú 859. v8

A MAQUINA ESCRIBIR 5 $ MENS. Treinta y Tres 970, Maestra. v10

A 5 $ AL MES, enseño A ESCRIBIR A máquina, San Juan 1566. v9

A señoritas enseño ESCRIBIR A MAQUIna 5 $ al mes, San Juan 1566. v9oc.

A VARONES Y señoritas, PREPARAN A empleos escritorio 10 $. Corrientes 3454. v16

A MAQUINAS ESCRIBIR TODOS SISTEmas 5 $ mes enseño, Corrientes 3454. v28oct.

A OBREROS LEER, escribir y cuentas, enseño en 2 meses, San Juan 1566. v9oc.

ALEMAN enseña PROFESOR COMPEtente, dirigirse Estados Unidos 532. v14oc.

ARITMETICA, TENEDURIA, INGLES Y castellano, prof. J. M., Cochabamba 1525. v7

A EMPLEADOS Y EMPLEADAS DE ESCritorio en 2 meses $ 10, Corrientes 3454. v22

ARCHIVISTAS! ¡ARCHIVISTAS! PREparo en poco tiempo, Belgrano 1445. v31

APLAZADOS Y LIBRES NACIONAL, COmercial, Industrial, Corrientes 3454. v2nov

A COMERCIANTES enseño TENEDURIA de libros, en un mes, Rivadavia 3386. v8

ARCHIVISTAS DE NOCHE, PREPARAción breve por catedrát. Perú 259. v7

A EMPLEADOS: DE NOCHE ARITMEtica, calig., ortog., contabil., Perú 259. v7

ALGEBRA, QUIMICA, FISICA, GEOmetría, aritmética razonada, Perú 259. v7

A EXAMENES, PREPARANSE TODAS materias, Academia Algo-Berlitz, Suipacha 584, recomendada por los examinadores.

A 5 $ MES enseño PIANO, CANTO, violín, bandolín, dibujo, pintura, Cerrito 52, antes Suipacha 291

A 5 $ MAQUINA, 10 $ ARITMETICA, caligrafía, ortografía enseño, Rivadavia 3386. v8

A señoritas, CORRIENTES 1373 Y Esmeralda 61, enseño máquina de escribir. v7

AL INTERIOR, TENEDURIA DE LIbros por correspondencia, J. Heller, Rivadavia 3386. v9

A EMPLEADOS, CAJERAS Y TENEDOras de libros, en 1 ó 2 meses, éxito seguro, Rivadavia 3386. v9

APRENDAN TENEDURIA DE LIBROS, por partida doble, de 1 á 3 meses, con diploma, Rivadavia 3386. v9

A LEER, ESCRIBIR Y CUENTAS, enseño en 1 ó 2 meses, por 10 $, Rivadavia 3386. v9

A LIMA 737, 2o. piso, LEER, ESCRIBIR cuentas y máquina á ambos sexos, método breve. v8

ACADEMIA UNION PROFESORES BERlitz, B. Mitre 848, todos los idiomas, precios reducidos, ensayos gratis. v30

A señoritas Y JOVENES, PREPARACION rápida para empleos, tenedores, cajeras, Rivadavia 3386. v9

ACADEMIA "BARBARROSA", NAVAL, Militar y Nacional, Clases generales y particulares, Arenales 2039. v9oct.

ALGEBRA, TRIGONOMETRIA, GEOMEtría, física, química, Profesor, Corrientes 3454. v27oct.

ARITMETICA, TENEDURIA, CALIGRAfía, ortografía, 10 $, máquina 5 $, Corrientes 3454. v26oct

A MAESTRAS INTERINAS PREPARAN para examen supletorio, catedráticos nacionales, Malabia 1645. v9oc

AL NACIONAL, años LIBRES, PREPAración garantida, catedráticos nacionales, Malabia 1645. v9oc

ARITMETICA, ALGEBRA Y GEOMETRIA lecciones particulares para Noviembre, Independencia 2541. v8oct.

ASPIRANTES A BUENOS TENEDORES de libros, empleados, contadores, prepárase en Rivadavia 3386. v8

A TENEDORES DE LIBROS, DIPLOMA en 3 meses, curso especial un mes, Rivadavia 3386. v3

APLAZADOS E INGRESOS AL NACIOnal, Comercial, Industrial, etc., preparo rápido, Rivadavia 3386. v8

A REFORMAR LA PEOR LETRA Y ortografía, únicamente en Rivadavia 3386. v8

ARITMETICA, CONTABILIDAD, CALIgrafía y ortografía, 10 $ al mes, enseño rápido, Rivadavia 3386. v8

A 15 $ MENSUALES LECCIONES A domicilio por profesora normal, Rivadavia 893 piso 2do. v7

A señoritas PREPARO, TENEDORAS DE libros, cajeras, vendedoras, empleadas escritorio, en 1 á 3 meses, Corrientes 3454. v29

ACADEMIA ARGENTINA DE CORTE Y confección. Se corta y se prepara sobre género, enseñanza rápida, B. Mitre 1671. v8o.

ACADEMIA BERNARDI, CORTE Y confección, 20 grandes premios, se otorgan títulos profesionales, Moreno 1975. v10N.

A 5 $ MES enseño IDIOMAS, ARITMEtica, teneduría, ortografía, caligrafía, máquina, preparo á señoritas y jóvenes para empleos, Cerrito 52, antes Suipacha 291.

ACADEMIA INTEGRAL, CORTE, CONfección, flores, corsés y ortopedia, clases diurnas y nocturnas, otorga diplomas, Brasil 1863, altos. v7

ACADEMIA BENTURAS, INGRESOS AL Nacional, Naval y Militar Clases particulares y generales, Maestras provinciales, Azcuénaga 1440. v27

A 10 $ MES enseño 5 MATERIAS, TEneduría, arit., calig., ortog., máquina. Clase nocturna; expide diploma; San Juan 1566. v9oct.

ASPIRANTES A CONSTRUCTORES: preparo para Enero, exámenes ante la municipalidad, éxito seguro, clases nocturnas, Mansilla 1184. v15oct

ASPIRANTES A CONSTRUCTOR preparación de técnica y dibujo, arquitectura, para obtener título en Enero, clases nocturnas, informes, Patricios 391. v8

ACADEMIA DE señoritas, FUNDADA EN 1904. Por 10 $ 5 materias: teneduría, aritmética, ortografía, caligrafía y máquina, se da diploma, Uruguay 276, altos. v8o.

ALEMAN, INGLES, FRANCES, ETC., por los métodos Algo-Berlitz combinados. El último programa en la enseñanza de idiomas, Academia Algo-Berlitz, Suipacha 584.

A LOS JOVENES O señoritas: EL INST. Nacional de Comercio, Solís 1509, garante la preparación en 4 meses, para optar al título de tenedores de libros ó cajeras, por $ 10 al mes. v19

ACADEMIA DE CORTE STANDARD SUD Americana única en su sistema moderno no necesita reclame, visite nuestra escuela, Belgrano 1332, Valparaíso, Chile, Tubildad 24. v7

A DOMICILIO Y A PRUEBA DOY LECciones de corte, confección y moldes por medidas exactas á centímetro, sistema fácil y breve. Examen y diploma de academia, Méjico 3342, depto. 6. v19o

ARITMETICA, ALGEBRA, GEOMETRIA, trigonometría, física, química, latín, historia de Oriente, Grecia y Roma, ingreso al Nacional, prepara prof. diplomado Belgrano 1445. v31

ACADEMIA BERLITZ, CALLAO 264, LA única verdadera academia de idiomas, Lecciones individuales y á domicilio. Clases diurnas y nocturnas. Preparación para exámenes y viajes. Director, E. Frey, sucesor de la Sociedad The Elite Berlitz School. v7

INSTRUCCION PUBLICA

ACADEMIA NACIONAL FUNDADA EN 1904. Por 10 $, 5 materias: teneduría, aritmética, ortografía, caligrafía y máquina, se da diploma. Uruguay 276. v8o.

A TENEDORES DE LIBROS, EMPLEAdos de escritorio, Bancos, ferrocarriles, correos, aduanas, preparo en 1 á 3 meses, Corrientes 3454. v9oct

A TOMAR lecciones individuales, práctica, diurnas y nocturnas, teneduría de libros, cálculos comerciales, caligrafía, ortog. Mi sistema de enseñar es claro y rápido. J. Heller, profesor, contador y balanceador público, Rivadavia 3386. v8

ATENCION: PROFESORA NORMAL prepara exámenes libres ante el C. Nacional de Educación, Maestros de la Provincia, ingresos y años del Nacional, bosquejos; clases prácticas y conferencias pedagógicas; tratar 5 á 9 p. m.; Chile 1706. v7

ACADEMIA BERLITZ, AV. DE MAYO, 847. Es la única verdadera academia de idiomas en Buenos Aires, por ser la única autorizada por el profesor Berlitz. Pidan la nueva tarifa y la conferencia "La verdadera academia Berlitz y sus imitaciones", Avenida de Mayo 847. v16

ACADEMIA DE COMERCIO "LUCA". Prepara en poco tiempo tenedores de libros, dependientes, cajeras y empleados de comercio, etc. Ten., calig., ortog., correspondencia y máquina, 10 $ por mes. Exp'de diploma. Todos los idiomas, 10 $. Clases diurnas y nocturnas. A caballeros, señoritas y niños, Alberti 1110. v8

ASPIRANTES AL TITULO TENEDOR de libros! en Diciembre pueden obtener el diploma y estar bien preparados. Mi enseñanza es individual, práctica y rápida. Clases día y noche. Cursos abreviados de contadores, balanceadores, tenedores de libros, cajeras, empleados, idóneos. Soliciten programas, J. Heller, profesor, contador y balanceador público, Rivadavia 3386. v9

ACADEMIA DE PRACTICA MERCANTIL. Enseñanza práctica é individual del comercio. Prepara tenedores de libros, contadores y empleados de comercio prácticos y competentes. Otorga diploma y emplea á sus alumnos clases nocturnas. Director: A. Fernández, contador nacional y profesor de contabilidad. Moreno 1081. v8

ACADEMIA MERCANTIL. CLASES INdividuales, día y noche, para contadores y tenedores de libros por partida doble en 3 meses y en clase especial (1 mes), caligrafía y cálculos. Expide diplomas. Director, Gustavo P. Pisonero, ex director de la Academia Políglota Mercantil, Rivadavia 1698, plaza Congreso. Recibe pupilos. v8

ACADEMIA MERCANTIL GIANNETTI, fundada en 1884. La más antigua y prestigiosa de la República, para la preparación de tenedores de libros, dependientes, cajeros, etc., contabilidad en general, aritmética, caligrafía, máquina de escribir, otorga diploma y proporciona empleo á sus alumnos. Programas, Perú 859. v8

ACADEMIA DE CORTE
A LOS MOLDES PARISIENSES
79—PERU—79

A 10 $ enseña corte y confección, otorga diploma de profesora, únicos en la República de la acreditada casa "A los Moldes Parisienses", Mme. David, (marca registrada). Clases especiales, Diploma en dos meses.

A LOS PADRES DE FAMILIA: EXAMEnes libres para Diciembre y Febrero, ingreso y primer año Nacional, escuelas Normales, Comercial, Industrial, materias del segundo año, inglés y francés. En los exámenes anteriores ningún aplazado, comprobando con certificados de los padres de familias. Se reciben algunos pupilos, Esmeralda 352. v10

ASPIRANTES: LA DIRECCION DEL Instituto Sup. "Aquilano", Lavalle 1652 (antigua Brunetti, fundada en 1896), avisa que, al partir del 15 del cte., las clases funcionarán en su nuevo y amplio local, Callao 568. Cursos preparatorios y de repaso; Comercial, Nacional, Naval y Militar. Se admiten pupilos. No hay vacaciones. Léanse avisos del 2 al 11 de Sept., de LA PRENSA. Director, José R. Aquilano, contador público nacional y profesor de matemáticas. v11

AL GRAN PREMIO DE HONOR

El instituto Porrera invita á tomar parte en el concurso de vestidos, labores, dibujo, pintura y música, que como en los años anteriores, tendrá lugar en Diciembre próximo. Todas las señoras y señoritas interesadas en distinguirse para obtener un importante premio, pueden pedir folletos explicativos que se mandan gratis. También pueden dirigirse á tomar datos personalmente al instituto. Charcas 1105, esquina Cerrito. v8

A 10 $ CORTE SUPERIOR Y CONFECción elegante. Arbitro en la enseñanza de la elegancia y del refinamiento en el vestir, es la gran escuela de corte y confección de la Academia Moderna. Corte moderno sistema Doucet de París el más exacto conocido hasta la fecha. Unica casa con gran salón de práctica, que enseña de tamaño natural desde el primer día. Finísima lencería. Clases especiales en 4 meses. A modistas y oficialas corte en dos meses. Gran exposición abierta y diplomas. Pupilas y externas. Perú 2[illegible]. v7

A LOS EMPLEADOS Y ESTUDIANTES: El 1o. de Octubre se inauguró en el Instituto Sup. de Comercio calle Callao 292, un nuevo curso nocturno para la preparación completa en cuatro meses de tenedores de libros y empleados de comercio en general. El instituto otorga diploma y proporciona empleos á sus mejores alumnos. Pidan informes y programas á Callao 292, U. T. 2645, Libertad. Director: León Bignot, autor del Tratado de Contabilidad en uso en las escuelas de Comercio y colegios nacionales. v8

AL INSTITUTO SUPERIOR DE ENSEñanza para señoras y señoritas, dirigida por Mme. Elisa de Pollak, diplomada en París y Viena.

Corte	$	10
Confección	"	5
Labores en general	"	10
Dibujo y pintura	"	10
Música y canto	"	10
Idiomas	"	10

La enseñanza en corte y confección de Mme. Pollak es reconocida por la más rápida y superior de todos los métodos conocidos hasta la fecha. Se dan clases especiales y prepáranse señoras y señoritas para obtener el título de profesoras en 20 días. Se admiten internas y externas. Pidan prospectos gratis. Santa Fe 1682. v7o

ACADEMIA ESPECIAL DE CORTE Y confección, casa de moldes, Cangallo 1221. Sistema patentado por el S. G. de la Nación. Fundada en esta capital en el año 1897. ¡Quince años de éxito! Unica institución que por su método de enseñanza garantiza la preparación de profesoras de corte para las escuelas profesionales. La enseñanza es completa, comprendiendo el dibujo del corte en las diversas trasformaciones que exige la moda de toda clase de prendas para señoras, señoritas y niños y su confección; por mes 10 $. Cursos especiales para el corte y confección de corsés y demás prendas higiénicas y ortopédicas en un mes. Esta academia es dirigida personalmente por la señora Modesta R. de Fuertes, profesora de reconocida competencia en este arte. Se otorga diploma. Pidan explicaciones y programa. Se envían gratis. v7

A 10 $ MENSUALES, EN LA ACADEmia Mercantil Pagano, única en la capital incorporada para todos los cursos á la Escuela Superior de Comercio de la Nación. Se dictan lecciones diarias de teneduría de libros á oro y papel, contabilidad bancaria, judicial, administrativa, cálculos mercantiles, aritmética razonada, álgebra, inglés, francés, castellano, caligrafía, taquigrafía, etc. Nótese que esta academia es la única que ha llegado á expedir á sus alumnos títulos de contador público nacional. Se reciben pupilos, medio y cuarto pupilos. Clases diurnas y nocturnas. Prospectos y programas gratis. Director: Salvador V. Pagano, contador público nacional y autor del "Tratado Teórico-práctico de Contabilidad y Teneduría de Libros" más completo de los publicados hasta la fecha, Uruguay 228, U. T. 543, Libertad.

ACADEMIA "LUIS PASTOR"
NAVAL Y MILITAR

Director: Francisco S. Suárez de Deza, ingeniero civil y catedrático nacional de ciencias matemáticas y físicas, Azcuénaga 1054. Preparación sólida para ingreso ó ingreso y primer año de la Escuela Naval y C. Militar. Unica en la República que sólo prepara para ambas carreras en un curso y sin necesidad de tener aprobado ningún año del Nacional. El éxito indiscutible y siempre reciente de esta academia, en los 33 años de funcionamiento, lo demuestra el estar formada la E. Naval y Colegio Militar por alumnos de la misma. En los últimos exámenes de la Escuela Naval, de 43 becas, fueron ganadas 30 por esta academia; las 8 primeras por los alumnos Navarro, Athos, Colonna, Terrones, González, Bildósola, Crespo y Lessieux. Rindieron ingreso y primer año, Sarmiento (felicitado), y Castro. En el C. Militar, en los dos últimos concursos, ingresaron de la academia 132 alumnos, siendo los 7 primeros, Ratembach, Magallanes, Pérez, Schauman, Bertollo, Carrizo y Martínez. Los nombres de los demás constan diariamente en LA PRENSA, de Marzo y en el decreto oficial del Ministerio de 5 de Marzo. Admite pupilos, medio y externos. v21

AL INSTITUTO MANDRINI

PARA SEÑORAS Y SEÑORITAS

SANTA FE 1814

Se avisa á las señoras y señoritas que deseen recibirse de profesoras de corte en Diciembre, que los exámenes de esa y demás asignaturas tendrán lugar en dicho mes.

Corte, confección y práctica	$	15
Bordados, encajes, tejidos, etc.	"	10
Dibujo y pintura	"	10
Fotografía	"	10
Música	"	10
Idiomas	"	10
Contabilidad	"	10
Escritura á máquina	"	5
Taquigrafía y telegrafía	"	10
Enseñanza en general	"	10

Y toda enseñanza, tanto primaria como superior, para lo cual se cuenta con profesoras diplomadas, seleccionadas entre las más ventajosamente conocidas. Se garantiza en tres meses la enseñanza de corte para obtener título de profesora. Lecciones diarias. Se admiten internas, medio internas y externas. Pidan programas, se mandan gratis. Al corte Modelo sistema Mandrini, tratado teórico-práctico de toda clase de vestidos se vende en este instituto y en las librerías. v11

INSTRUCCIÓN PUBLICA

ASPIRANTES CONSTRUCTORES: preparo para Enero! Clases nocturnas, Mansilla 1184, algunos constructores preparados por mí y diplomados por la Municipalidad: Nestor R. French, Larrea 900, Manuel Coñal, Planes 852, Ernesto Despiatz, Venezuela 3073 Angel Ferro, Salguero 1468, Osvaldo Acevedo, Oran 23, Luis Schiappapietra, Guardia Vieja 4112, Carlos Proreo, Monte Dinero 361 Felipe G. Almanza, Arenales 1915, Juan de León Av. de Mayo 1289, Vicente Godano, Paraguay 2334, Antonio Pernet, Plaza 848 y otros. v8

ACADEMIA Militar y Naval. Organizada militarmente. Directores: Victorino Campos, ex vicedirector y profesor de navales y militares de la Academia Luis Pastor, José Emilio, doctor en ciencias. Preparación para el ingreso y primer año, sin necesidad del Nacional. El profesorado lo constituyen un ex jefe de la armada y oficiales del ejército. En los últimos exámenes ingresaron 59 alumnos, obteniendo las primeras becas á la Naval, Patalano, Loporace, Barrera, Alonso y Segura y al Militar, Olivera, Vitale y Barrera. Pidan informes á la Naval y Militar. Se admiten pupilos y externos, Arenales 1174. v8oct.

AL INSTITUTO PORRERA

Importante establecimiento de enseñanza en todos los estudios pertenecientes á las señoras y señoritas por los métodos más adelantados. Corte y confección, con patente nacional y extranjera, sistema Porrera. Se garantiza en tres meses la enseñanza de corte para obtener diploma. Cualquiera de las materias indicadas puede aprenderse con perfección en poco tiempo, por estar dictadas por profesoras diplomadas y competentes.

PRECIO DE ASIGNATURAS, POR MES:

Corte, confección y práctica	$	15
Lencería en general	"	10
Bordados y encajes en todos estilos, tejidos, deshilados, macramés, labores de adorno y fantasía	"	10
Dibujo y pintura	"	10
Fotografía y ampliación	"	10
Arpa	"	15
Piano, solfeo, guitarra	"	10
Violín, mandolín y canto	"	10
Francés, inglés, italiano, español	"	10
Contabilidad, ortografía, caligrafía	"	10
Urbanidad y cortesía	"	5
Escritura á máquina	"	5
Flores artificiales	"	10
Gimnasia médica y ortopédica	"	10

El Instituto Porrera se recomienda por su formalidad y método de enseñanza patentado. Se admiten internas, medio internas y externas. Pidan programas, se mandan gratis. Charcas 1105 esquina Cerrito.

BOX 10 $ MES PROFESOR BRITOS, Rivadavia 875. v8Oct.

BACHILLERATO ABREVIADO POR catedráticos nacionales para cada asignatura. Cuota módica; Perú 259.

BACHILLERATO REPASOS DE MATErias mal preparadas, garantido éxito, preparando gratis hasta Marzo al que salga aplazado, dejo asistir clases, prueba sin cobrar honorarios, presento certificados exámenes anteriores, B. Irigoyen 995.

CALIGRAFIA, B. MITRE 1119, MARGArit.

CALIGRAFIA, B. MITRE 1119, MARGArit. Buena letra breve.

CALIGRAFIA Y ORTOGRAFIA, CORRIge breve, Margarit, B. Mitre 1119.

CALIGRAFIA, B. MITRE 1119, REFORma breve la peor letra.—Margarit.

CALIGRAFIA Y ORTOGRAFIA 10 $, POR calígrafo nacional; Corrientes 3454. v10

CLASES PARTICULARES DOY EN SAN Juan 1566, enseñanza rápida. v9oc.

CALIGRAFIA, ORTOGRAFIA, CORRESpondencia, método especial y breve á ambos sexos, Lima 737, 2o. piso. v8

CALIGRAFIA, ORTOGRAFIA, LA PEOR letra reforma 1 ó 2 meses, calígrafo, Rivadavia 3386. v8

CONSTRUCTORES PREPARAN INGEnieros especialistas. Clases nocturnas, de prueba, garanto éxito, B. Irigoyen 995.

CALIGRAFIA: EN 15 DIAS LA PEOR letra mejorada por calígrafo nac.; Perú 259. v7

CALIGRAFIA, ORTOGRAFIA, PERFECciono la peor letra, 5 $ mensuales, Belgrano 2373. v9

CALIGRAFO MARGARIT, B. MITRE 1119. Reforma breve la peor letra, comprobándolo certificados de ex alumnos á disposición.

CALIGRAFIA Y ORTOGRAFIA! ¿QUIEre tener usted una letra clara y corrida? ¿Tiene usted faltas de ortografía? Vea al calígrafo, en Belgrano 1445. v31

COLEGIO RIVADAVIA — Rivadavia 2352 al 60. Enseñanza primaria elemental, ingreso al Nacional, Comercial, Industrial, los años del Nacional y Comercial dando dos años años en uno, ingreso al Naval y Militar. Excelente edificio propio con toda clase de comodidades para pupilos que admite por 50 $ y honorarios módicos para externos y medio pupilos. v7

DIBUJO, PINTURA Y ARQUITECTURA doy clases de día y noche, San Juan 2638. v15

ESCRITURA A MAQUINA EN CUALquier sistema, enseño, Salta 366. v13

ESCRITURA A MAQUINA EN CUALquier sistema se enseña, Salta 366. v6oct.

ESCUELA DE BAILE, CANGALLO 1570, Instituto serio. Director Enrique Holst. v3oct.

ESCUELA DE BAILES MODERNOS, V. Darago, Callao 157. Curso especial de tango. v8

EMPLEADOS DE COMERCIO, BANCOS, oficinas, correos, preparo rápido, Rivadavia 3356. v8

ESCUELA DE BAILES MODERNOS, Corrientes 2251. Director Mastrangelo, diplomado en París. v9

ESCUELA DE BAILE, ESPECIALIDAD en tangos. Directores A. Podestá y O. Sorrento, Lavalle 1141, U. T. 5959 Libertad. v1Nov.

ESCUELA TALLER DE LA OBRA CONservación de la Fe. Se reciben alumnos para las clases gratuitas de dibujo industrial y carpintería mecánica. Se exige 14 años de edad; Río Janeiro 1771. v8

ESCUELA DE BAILES, AYACUCHO 900, centenares de alumnos [illegible] enseñados desde el año 1902 y garanto enseñar cualquier pieza en 6 lecciones, especialista á tangos, con 10 cortes clásicos, á señoritas y caballeros. v9

FRANCES $ 10 POR MES, POR PROFEsor de París, latín, alemán, M. Debiai; Rivadavia 2611. v8

FRANCES, $ 10 MES, EXAMENES Y conversación, Mr. Chabal, Viamonte 1469, dep. 2. v12

FISICA, QUIMICA, ARITMETICA, ALgebra, repasos especiales, B. Irigoyen 995.

GUITARRA SE DAN LECCIONES, Palpa 3259. v8

GUITARRA enseño, E. Ríos 831. v11oct

INGLES, FRANCES, CLASES DIURNAS, nocturnas, económicas, B. Irigoyen 995.

INGLES, FRANCES, español, ITALIANO, lecciones á domicilio, Cangallo 1543. v9

INGLES, señorita DE LONDRES, CONversación, lecciones, Viamonte 1469, dep. 20. v9

ITALIANO PUEDE HABLAR Vd. PRONto, preparo exámenes, rápido, Pringles 1266. v8

INGRESO, REPASO, años, NACIONAL, Comercial, Normal, Industrial. Profesor, Corrientes 3454. v12Oct.

INGLES, $ 10 MES, EXAMENES, ESPEcialista, Mr. Hopkins, Viamonte 1469, dep. 2. v10

INGLES—PROFESOR INGLES, CONVERsación, gramática, exámenes, viajes, 10 $. Belgrano 2373. v9

INGLES, enseñado A DOMICILIO POR profesor norteamericano, precios convencionales, escribir á J. Loirn, Esmeralda 890. v31

INGLES, FRANC., IT., ESP., AL. METOdo práctico. Preparación rápida á exámenes. Lista de aprobados en colegios Nacionales; prof. Wittmer; C. Pellegrini 317. v13oct.

INSTITUTO "ALVEAR", INCORPORADO al Colegio Nacional, Belgrano 1445. Enseñanza primaria, secundaria, comercial, naval y militar. Preparación sólida de bachillerato, rindiéndose dos años en uno. Admitense pupilos, medio pupilos y externos. v31

LEER, ESCRIBIR Y CUENTAS SE ENseña rápido, cursos día y noche, $ 5 mes, Belgrano 2373. v9

LECCIONES A DOMICILIO A PRECIOS módicos, caligrafía, aritmética, teneduría de libros por partida doble á oro y papel, correspondencia, francés, inglés y español, por conversación.—G. Bernard, ex profesor en París, B. Mitre 1603.

MAESTRAS PROVINCIALES, REPASOS rápidos garantidos, clases especiales, señoritas, B. Irigoyen 995.

MAQUINAS DE ESCRIBIR: UNDERwood, Remington, etc., ortog., corresp. $ 5. Belgrano 2373. v9

MAESTRAS PROVINCIALES, CLASES dictadas por profesor especialista; Azcuénaga 1440. v6oct.

MATEMATICAS Y FISICA, SE DICTAN cursos completos para el bachillerato y facultad, estudio de ingeniería, Suipacha 212, 2o. piso. v6oct

NAVAL, MILITAR, PREPARACION especial, garantido, B. Irigoyen 995.

OFICIALES SASTRES: EN LA ACADEmia de Corte L. Cimini, se enseña, 1er. curso gratis; 2o. curso $ 20 mensual, por 6 meses; B. Mitre 2035. v7

PROFESORA DIPLOMADA DA LECCIOnes de piano y solfeo, presenta á examen, Méjico 771. v8

PROFESORAS DE CANTO, PIANO Y violín, dan lecciones á domicilio ó en su casa, Yatay 423. v7

PROFESORA DE PIANO Y SOLFEO, DIplomada en el conservatorio Williams, E. Unidos 1220. v9

PROFESORA DE PIANO Y SOLFEO del Conservatorio Williams, prepara á examen, Boedo 825. v7

PROFESORA DA LECCIONES FRANcés, castellano, italiano, instrucción primaria, J. V., Bolívar 831, 1o., izq. v12

PROFESORA DE PIANO Y SOLFEO diplomada en el Conservatorio Williams da lecciones en su casa y á domicilio, Oro 2135. v7

INSTRUCCION PUBLICA

PROFESORA DA LECCIONES ALEMAN, francés ó inglés, por 10 $ mes, método rápido. Perú 84, dept. A. v14oct.

PROFESORA CON CONSERVATORIO, piano, solfeo, violín, armonía, domicilio, 20 $, exámenes al mismo, Caseros 2862. v7

PROFESOR FRANCES parisiense da lecciones á domicilio, método sencillo y rápido, pronunciación perfecta. Alberto, Cerrito 1062. v12

PROFESOR DE DIBUJO, PROYECTOS, arquitectura, doy clases todos los días, enseñanza rápida, á 10 $ mensuales. Se otorgan certificados para tomar empleos, E. Unidos 1818. v8

PROFESOR DE CANTO, enseña EN 3 MEses, piano, violín, guitarra, mandolín, bandurria, bandoleón, flauta, solfeo, 5 $ por mes, á señoritas y caballeros; clases día y noche; Méjico 2801. v7

PROFESORA DIPLOMADA DE FRANCES y alemán, altas referencias, método nuevo y rápido, tiene algunas horas disponibles va á domicilio, precios módicos, Paraná 473, 1er. piso derecha. v10

Señor FRANCES DA LECCIONES A domicilio, por carta Lima 1045. v7

SALON DE PEINADOS, LECCIONES DE peinados y postizos, oficio completo, en tres meses, Méjico 667. v7o

Señora FRANCESA, DISTINGUIDA Y diplomada, da lecciones de francés é inglés, á domicilio; por carta ó personalmente; Víctor Martínez 286, Caballito. v8

SOLFEO Y PIANO A DOMICILIO enseña profesor, recibido 6 $ mes, ejecutarse piezas corto tiempo, Estados Unidos 1312. v8

TAQUIGRAFIA A DOMICILIO, ENSEño. Diríjase por carta á taquigrafo, San Eduardo 2366. v8

TENEDURIA DE LIBROS POR CON. público (nac., máq. de escribir, calig., ortog., dibujo, inglés, francés, Perú 259. v7

TYPEWRITER: $ 5 MES, UNICO QUE en B. Aires enseña máq. Underwood, Remington, Smith, Hammond y Archivistas, $ 5, correspondencia, facturas, presupuestos, estadísticas, varones y señoritas, Esmeralda 61 y Corrientes 1373. v10

TENEDURIA DE LIBROS: EL CONTAdor público nacional José A. Bulo, prepara en breve tiempo verdaderos y competentes tenedores y tenedoras de libros, cajeras, empleados de Banco, aduana, escritorios, etc. Día y noche, cuota 10 $ por mes, Esmeralda 61 y Corrientes 1373.

TAQUIGRAFIA PITMAN PARLAMENTAria y comercial por Guillermo Parody y frascografía, perfeccionamiento de este arte para llegar á grandes velocidades; preparación sólida, garantida y sin perder tiempo; al interior por correspondencia. Cursos de 3 meses $ 10; cursos especiales para señoritas; clases individuales, Belgrano 2373. v9

TAQUIGRAFIA, GRAN ESCUELA DE taquígrafos de Buenos Aires inaugura nuevos cursos nocturnos el 8 de Octubre Diplomados en 2 meses (curso especial) y en 4 ó 5 meses (curso común). Cuota 10 $. taquigrafía parlamentaria hasta 200 palabras y comercial 150 por minuto. De los cursos 1912, obtuvieron diploma 170 alumnos, Perú 259. v8

PROFESIONALES PEDIDOS

CORRESPONSAL PRACTICO EN VENtas por correspondencia en español, de 25 años, se prefiere extranjero y entendido en el ramo de maquinaria, se necesita, casilla 941.

DEPENDIENTE DE FARMACIA PRACtico se necesita, Olavarría 655.

MUSICOS de BANDA CUALQUIER instrumento preciso. Perú 846.

MAESTRO ITALIANO, JOVEN, DESEA lecciones en castellano en cambio lecciones piano ó flauta, Chiara, Saavedra 5c5. v8

PROFESOR PARA GRADO SE NECESITA Venezuela 1155. v8

SE NECESITA PRIMER VIOLIN, HOMbre para puesto fijo. Paraná 672.

Señorita PIANISTA PRECISO, BUEN sueldo, B. de Irigoyen 561.

SE PRECISA UN MEDICO PARA un pueblo de la campaña, persona seria, dirigirse á C. C. Viamonte 200. v8

SE NECESITA CON URGENCIA dependiente práctico de farmacia, buen sueldo, Sanabria 4418, V. Devoto. v7

VIOLINISTA 2a, señorita NECESITO urgente, Rivadavia 3934. v8

PROFESIONALES OFRECIDOS

A 10 $ PLANOS, FIRMA, TRAMITES, municipales, presupuestos, Igelmo; San José 247. v10oct.

A 5 $ PLANOS BIEN CONFECCIONADOS, tramitaciones municipales, oficina técnica, Rivadavia 863, todo el día. v13

A. F. M. DE SERRA, PARTERA, RECIbe pensionistas, consultas de 1 á 5 p. m., Brasil 827. v8

ACTUAL TENEDOR DE LIBROS DE una importante casa comercial, se ofrece. F. Bernardo, Av. San Martín 1814. v8oct

A LOS HACENDADOS SE OFRECE CONtador titulado, con práctica en haciendas importantes, persona honorable, buenos informes, J. J. M. A., Tacuarí 534. v7

A PROPIETARIOS Y CONSTRUCTORES planos, proyectos, presupuestos, trámites municipales económicos, E. Pla; San José 347. v10oct.

AYUDANTE INGENIERO O CONSTRUCtor, se ofrece, 4 años al servicio de empresa constructora, certificados y garantías á satisfacción, por carta á Arturo C. Giner, Cangallo 1603. v7

AGRONOMO, ESPECIALISTA Y PROfesor en arboricultura, para toda clase de cultivos y ganadería, ofrece su competencia á los agricultores, despacho consultas por correo; dirigirse á H. R.; Uruguay 214. v12

CONTABILIDAD POR HORA, TRADUCciones en castellano, francés, inglés y alemán; S. D., Bmé. Mitre 1555, 1o. izq.

CONTADOR ITALIANO, DISPONE DE la tarde, para teneduría de libros y correspondencia comercial en puesto fijo, Diagonal Sud 582, Salvino. v7

CONTADOR PUBLICO, ARREGLA libros atrasados y mal llevados, practica compulsas y tramita concordatos y moratorias particulares, honorarios reducidos, Corrientes 2006. v8oct.

DIBUJOS, PARA RECLAME Y CATALOgos, copio planos, Victoria 1450, altos. v11

DIBUJO ARQUITECTURA, PROYECTOS, patentes invención, mecánica, copias, etc., Ayacucho 100. v7

DEPENDIENTE IDONEO DE FARMAcia de la provincia, se ofrece, hombre formal, muy práctico; dirigirse por carta ó personalmente á Gil A. Paz, Lima 1676, Hotel Comercio. v8

DEPENDIENTE PRACTICO DE FARMAcia, soltero, con muy buenas recomendaciones y certificados de primer orden, se ofrece, sin pretensiones, para el campo, como también para la República Oriental del Uruguay, por carta ó personalmente, farmacia Rossi, doctor Pablo, Anchorena 800, capital. v7

ESTENODACTILOGRAFO CASTELLANO, escribiendo 100 palabras y muy rápidamente á máquina, se ofrece para trabajar, de 12 á 6 p. m.; ocurrir á P. Rossi; Lavalle 472, 1er. piso. v9

FLAUTISTA COMPETENTE SE OFREce para puesto fijo; Sáenz Peña 913.

FARMACEUTICO CON TRABAJO PERsonal, se ofrece, M. Fustilo; Piedras 692. v7

INSTITUTRIZ FRANCESA, DIPLOMADA, conociendo un poco el español se ofrece para gobernanta de una ó dos niñas, ciudad ó campo, por carta á E. C., poste restante, correo. v8

JOVEN DE 18 años, SE OFRECE PARA tenedor de libros ó auxiliar, posee diploma y sabe escribir á máquina, con recomendaciones, para ciudad ó campaña; Victoria 1492.

MAESTRO ELEMENTAL AUTORIZADO, se ofrece, M. R. S., Victoria 1021, 2o.

MEDICO ITALIANO REVALIDADO SE ofrece para pueblo y colonia importante, dirigirse á M. N., Sarmiento 1845, Bs. Aires. v8

MEDICO DIPLOMADO NACIONAL PAra pueblo de campaña, ofrece sus servicios, condiciones y ofertas á The Barbicano Co., Lavalle 1521. v8

MAESTRO DIRECTOR DE BANDA, italiano, muy competente, se ofrece para dirigir banda ó organizarla; dirigirse maestro banda municipal de Moreno, F. C. O. v7

ORQUESTA MIXTA MUY COMPETENTE ofrezco, R. Peña 343.

OFICINA DANERI, LAVALLE 641, U. T. 4305, Avenida. Se tramitan toda clase de asuntos judiciales, testamentarías rápidas y baratas y se adelanta dinero sobre ellas. v28o

PIANISTA SE OFRECE PARA PUESTO fijo, Sáenz Peña 511, de 1 á 3 p. m. v7

PARTERA, señora SOLA, RECIBE pensionistas, precio módico. No hay chapas, Castelli 279. v8

PARTERA M. ONDARCUHU, PENSIONIStas, precio módico, sin chapas, Sarmiento 2565. v8

PARTERA MASAJISTA, señora SOLA, pensionistas, precio módico, casa seria, Charcas 1910. v8

PARTERA CAPURRO, PROFESORA, recibe pensionistas; no hay chapas; Chacabuco 1234. v3Nov.

PLANOS, PROYECTOS, PRESUPUESTOS y escrituras á máquina, á precios módicos, Perú 674. v14

PARTERA DELLA RAGIONE, PENSIOnistas, precio módico, no hay chapas, Corrientes 1153. v9

PARTERA CANALE RECIBE PENSIOnistas, atiendo á toda hora, Independencia 2029, U. T. 1074, Libertad. v30

PARTERA ESPECIALISTA SOLA, RECIbe pensionistas, Anchorena 432, esq. Corrientes. v6

PARTERA LEONARDI, PROFESORA DIplomada en Torino y Buenos Aires, consultorio Ombú 534. v13

PROFESIONALES OFRECIDOS

PIANISTA PARA VARIETES, BAR Ó biógrafo, en orquesta ó solo y extenso repertorio, Matheu 2171, ciudad. v7

PARTOS, HEMORRAGIAS DE LA MAtriz, se reciben pensionistas, San José 841. v9oct

PIANISTA SABIENDO IMPROVISAR, se ofrece, solo ó para orquesta, con gran repertorio, Serrano 2892. v8

PIANISTA SE OFRECE, PRACTICA EN orquesta de bar ó biógrafo, con ó sin repertorio, San Juan 3827, dep. 2. v8

PIANISTA COMPETENTE, CONTRABAJO y violín concertino con repertorio escogido se ofrecen preferentemente para hotel ó café. Ofertas, Cangallo 1062. v8

PROFESOR DE ARQUITECTURA QUE sea competente necesito para academia, tres veces por semana, de 8 á 9 1/2 p. m., Entre Ríos 488. v7

PARTERA P. MALERBA, EX PROFEsora de la maternidad de Turín, de Méjico 1468 se mudó Rodríguez Peña 569. Casa sola, sin chapas, precio módico. v7

PIANISTA DEL VAPOR "CAP FINISterre" desea ocupación tarde y noche. Ofertas personalmente á bordo de 12 m. en adelante. v8

PERSONA SERIA CON TITULO ACADÉmico y conocimiento perfecto de los idiomas español, italiano y alemán, de contaduría, dactilografía y con larga práctica de negocios, desea empleo como secretario, empleado comercial ó profesor de idiomas, escribir sub Dr. L. 34, Perú 284. v8

SE OFRECE TOCADOR DE CLARINEte, para banda ó orquesta, Arco 262.

SE OFRECE VIOLIN CONCERTINO, para puesto fijo, Av. Forest 440, Chacarita. v7

Señoritas FLAUTISTA, VIOLINISTA, SE ofrecen, Carlos Pellegrini 282, primer piso, izquierda. v7

Señora FRANCESA CON AMPLIOS conocimientos, se ofrece como profesora de francés ó bien para acompañar niñas á paseo, C. H. Campana 3067, capital. v8

SE HACEN COPIAS A MAQUINA EN español y alemán, á precio sumamente módico, dirigirse señor Dorfmeister, Florida 377, 2o piso. v7

SACERDOTE FRANCES, ANTIGUO alumno de la Universidad de París, doctor en letras, con 15 años de práctica en la enseñanza, se encargaría de varias clases en un colegio, de lecciones particulares á domicilio y con preferencia de preceptor en una casa de familia. Referencias de primer orden. Dirigirse á J. Reinhard, Tacuarí 386. v7

Señora PIANISTA, MUY COMPETENTE para sexteto, se ofrece, dirigirse Cangallo 1062. v5

Señorita FORMAL SE OFRECE POR algunas horas de día, para acompañar niños y enseñar el inglés, por carta á señorita I., correo Temperley. v8

SE OFRECE PROFESORA PARA TODA clase de bordados á mano con título y recomendación, para colegios ó enseñar alumnas en su misma casa, dirigirse Charone 360. v7

TRADUCTOR PUBLICO NACIONAL F. W. S. Tucker, B. Mitre 478, U. T. 228, Avenida. v31

TENEDOR DE LIBROS LLEVA CONTAbilidades por horas y practica balances, E. L.; Mansilla 1119. v8

TENEDOR DE LIBROS, DESDE 30 $ lleva contabilidades, Etcheverry, Victoria 2790. v13Oct.

TENEDOR DE LIBROS, CUALQUIER contabilidad, ofrécese por horas, Caseros 445, Portal. v13

TENEDOR DE LIBROS TITULADO, lleva y arregla contabilidades por horas, precios módicos; G. Gallas, Rondeau 2963. v7

TENEDOR DE LIBROS PUEDE ENCARgarse de una contabilidad de 9 á 11 p. m. dirigirse á Montes de Oca 250, dep. 27, á L. S. v8

TENEDOR DE LIBROS COMPETENTE, se encarga de llevar contabilidades por horas y arreglar las atrasadas, por carta á N. S., Cevallos 736. v8

TENEDOR DE LIBROS, JOVEN, competente con referencias se ofrece para la ciudad ó campaña, dirigirse á R. P., Lima 359. v7

TENEDOR DE LIBROS PRACTICO, COMpetente, con inmejorables referencias, sin pretensiones, se ofrece, M. N., Moreno 1842, dep. 5. v8

TENEDOR DE LIBROS JOVEN COMPEtente en contabilidad, correspondencia y escribiendo á máquina, con óptimas referencias se ofrece, A. M., Charcas 1574.

TENEDOR DE LIBROS, PERITO MERcantil, lleva contabilidades por horas, mercantiles, de estancias y particulares, arregla libros atrasados ó mal llevados, Gómez, Beruti 480. v7oct

TENEDOR DE LIBROS, CONTADOR público, arregla libros atrasados y mal llevados, tramita concordatos y moratorias particulares y lleva contabilidades por horas. Honorarios reducidos, Corrientes 2006. v8oct

TENEDOR DE LIBROS, PRACTICO EN correspondencia, joven, habiendo trabajado en esta ciudad, desea ir á estancia ó negocio de campaña. Optimas referencias. Dirigirse por carta á A. Navarro, Salta 192, 1er. piso izquierda.

TENEDOR DE LIBROS, CONTADOR PUblico, arregla libros atrasados, ó mal llevados, tramita arreglos particulares, con acreedores, concordatos judiciales y lleva contabilidades por horas, honradez, actividad. G. G., Victoria 4059. v12

VIOLIN para PUESTO FIJO SE OFREce; Sáenz Peña 511, de 1 á 3 p. m. v7

VIOLONCELLO SE OFRECE PARA biógrafo, Carlos Calvo 1756. v7

VIOLIN CONCERTINO SE OFRECE PAra biógrafo, solamente para las matinées, B. Mitre 1834. v8

OFICIOS DIVERSOS PEDIDOS

APRENDIZ SASTRE NECESITO, MEJIco 1960. v7

APARADORES MEDIO OFICIALES SE necesitan, Estados Unidos 1847.

ASERRADOR COMPETENTE SE NECEsita, Malabia 664.

APARADORA OFICIALA Y MEDIO maquinistas preciso, Liniers 591.

APRENDIZA MODISTA SE NECESITA, Arenales 1259.

APARADOR COMPETENTE EN MEDIdas necesito, Bustamante 2168.

APRENDIZAS Y ADELANTADAS DE vestidos se necesitan, Belgrano 1455.

APARADORES O APARADORAS PARA señora fino, preciso; Castro Barros 563.

APRENDIZA PLANCHADORA SE PREcisa, Río Bamba 625.

APRENDIZ ZAPATERO NECESITO, con sueldo, Jujuy 564, altos.

APRENDIZA ADELANTADA DE MODIsta, se necesita, Cangallo 2556.

APRENDIZA COSTURERA SE NECESIta; Piedras 194, dep. 3.

APARADOR MAQUINISTA SE NECESIta, Castro 632.

APRENDIZA ADELANTADA MODISTA se precisa, Pueyrredón 918.

APRENDIZA DE SOMBREROS SE NEcesita, buen sueldo, Santa Fe 1637.

APRENDIZAS CIGARRERAS Y LIOTEras se precisan, Nicaragua 5041.

APARADOR MEDIO OFICIAL PRECISO, calle Ushuaia 2722, pago bien. v7

APARADORA BUENA OFICIALA PARA adentro necesito, Sarandí 159.

APARADORAS OFICIALAS Y OFICIAles se necesitan, Chiclana 3172. v8

APARADOR MEDIO oficiales y aprendiz adelantado necesito, Belgrano 2687.

APRENDIZA PLANCHADORA ADELANtada se necesita, Méjico 1343, altos.

APARADORAS OFICIALAS Y MEDIO oficialas se precisan; San Carlos 3520. v7

APARADORES MEDIO OFICIALES Y aprendices adelantados de fino se necesitan, Castro Barros 1527.

APRENDIZA PANTALONERA DE MEdida, se precisa, se paga sueldo, Lavalle 1213.

APARADORES MEDIO OFICIALES NEcesito y aprendices adelantados, Agrelo 3626.

APRENDIZAS PLANCHADORAS SE reciben, enseñanza completa en 3 meses, León Fúnes 368.

APARADORA SE NECESITA PARA trabajo de señora entrefino, adentro, Córdoba 3783.

APARADORES MEDIO OFICIALES Y aprendices adelantados, se necesitan, Craig 846.

APARADORAS MAQUINISTAS MEDIO oficialas y aprendizas, preciso; Constitución 3766. v7

APARADORA APRENDIZA CON SUELdo preciso, Totoral 171, esq. C. Calvo, altura Treinta y Tres.

APRENDIZA Y MEDIO OFICIALA MOdista de vestidos se necesitan, Victoria 1023, 1er. piso.

APARADORES MAQUINISTAS, COMPEtentes para trabajo de fantasía se necesitan, Rincón 681.

APARADORAS PARA LA MAQUINA de robajar se necesita, trabajo todo el año, Venezuela 3178. v7

APRENDIZA ADELANTADA Y APRENdiza pollerista se necesita, Guayanas 4974. v8

APRENDIZAS MODISTAS DE SOMBREros, enseñanza completa en 3 meses, Venezuela 3345. v16

BORDADORA SE PRECISA CON MUEStra, French 2315 esq. Azcuénaga. v8

BORDADORA COMO OFICIALA Y medio oficiala se precisan, R. Peña 45.

CARPINTERO MEDIO OFICIAL SE NEcesita, Santa Fe 2740.

CADETA PARA MODAS SE PRECISA, Rivadavia 901.

CHAUFFEURS SE PRECISAN COMPEtentes, Ecuador 936.

COSTURERA SASTRA, SE PRECISA para tintorería, Montevideo 900.

CORTADOR DE CAMISAS Y CALZONCIllos, se precisa, B. de Irigoyen 582.

COSTURERAS MODISTAS SE PRECISAN Casa Rosada, Santa Fe 2563.

OFICIOS DIVERSOS PEDIDOS

CORREDORES SE NECESITAN, Esmeralda 261, escritorio 14, de 9 á 11.

COLCHONERO SE NECESITA. California 1129. v7

CORTADOR DE CALZADO BUEN OFICIAL preciso; Corrientes 3032.

CHAUFFEUR enseño PARTICULAR; Malabia 3149. v10

CORREDOR DE HOTEL PRECISO. Alsina 638. v6

CIGARRERAS LIOTERAS SE PRECISAN Canning 545. v6

CHAUFFEUR enseño MANEJO, PARTICULAR. Carlos Calvo 2640. v6

CORREDOR DE HOTEL con PATENTE se necesita, Libertad 1212. v6

CORREDOR DE CALZADO FINO, CON clientela se necesita, Estados Unidos 1343.

COSTURERA PARA REPASAR ROPA Y otras costuras en taller planchado necesito, Tacuarí 1469.

CARPINTERO COLOCADOR MEDIO oficial adelantado se necesita, Humberto 2851.

CORREDORES PARA EL "ANUARIO Platense" necesito, buenas comisiones, Velazco 922.

CORREDORES PPARA CIUDAD Y campaña se necesitan para vender un artículo nuevo para lavado, Córdoba 3570. v8

CORREDORES COMPETENTES PARA lavadero y tintorería eléctrica, á comisión y sueldo, Maipú 962. v6

CHAUFFEURS: SIN PAGAR NADA adelantado hasta terminar la enseñanza, se admiten en el garage Sarmiento 4538. v11

CHAUFFEURS: 50 $ enseñanza GARANTIDA. Lecciones de motor y manejo de automóvil, día y noche á comodidad del aprendiz, Solís 580. v11

CHAUFFEURS APRENDICES SE NECESITAN 15, para prepararlos en 15 días, en la escuela y taller mecánico, Lavalle 2260.

CORREDOR PARA LA PLAZA SE NECESITA que tenga relaciones con las fábrica de gaseosas, dirigirse de 5 á 7 p. m., Méjico 1200.

CHAUFFEURS APRENDICES, LA ACADEMIA Hispano Hupmóbil da 20 lecciones de manejo por 50 $, Viamonte 1123, departamento 1o. v8

CHAUFFEURS, enseñanza DE TEORIA, práctica y manejo, se garante la enseñanza en papel sellado y la libreta, lecciones día y noche. Chile 944.

CHAUFFEUR 50 $. enseñanza completa, hechos y no promesas, manejo por el tráfico, que así se aprende, Humberto I 3077. v13

CHAUFFEURS APRENDICES SE LES da enseñanza completa del manejo de automóviles y trabajo. Lafinur 350 (á 2 cuadras de plaza Italia). v30

CORREDORES PARA VENTA DE TERRENO á plazos, á comisión ó 200 $ sueldo por mes necesítanse, personalmente, Callao 141, de 10 á 12 ó de 3 á 4. Sannes.

CHAUFFEURS 25, enseñanza TEORICO-práctica completa sobre 7 máquinas. Lecciones diurnas y nocturnas pagando según taxímetro; libreta garantida, Ecuador 930. v8

CHAUFFEURS APRENDICES 9 SE NECESITAN para prepararlos y darles trabajo por su cuenta. Academia Buenos Aires, Escuela Superior de Chauffeurs, Quintino Bocayuva 139.

CHAUFFEURS, ASPIRANTES!!! "AOAdemia Inglesa". Enseñanza teórico-práctica completa en nuestros talleres, manejo mañana, tarde y noche; precios reducidos, Isabel la Católica 1165. v6

CORREDORES PARA LA VENTA DE carbón se necesitan. Se pagará buen sueldo. Inútil presentarse si no tienen hábitos de trabajo, pues se tomarán previamente á prueba y á comisión por 15 días, tratar Thames 1344, de 8 á 9 a. m. únicamente.

CORREDORES PARA LA VENTA DEL nuevo plano catastral de los alrededores de Buenos Aires en escritorios, etc. necesito págase buena comisión, se requiere garantía comercial, trátase Córdoba 1247, de 12 á 2.

CORREDORES PRECISO VARIOS, QUE sean prácticos y conocedores del italiano, para la propaganda de obras muy acreditadas, pudiéndose ganar de 5 á 6 $ diarios; dirigirse á Canning 328 de 8 á 11 a. m. v7

CORREDORES NECESITANSE PARA LA venta de vinos á familias; presentarse después de las 9 a. m., Universidad 1227, Buenos Aires, y Belgrano 763, Avellaneda, S. Martín 1385, Rosario; Canning 364, Buenos Aires. v6

COMISIONISTAS relacionados Y CULtos se necesitan para asuntos, tramitaciones, jubilaciones y pensiones, excepciones, premios de expedicionarios al desierto, testamentarías, etc. Por carta á Rodríguez, casilla de correo 1295, Bs. Aires. v7

CHAUFFEURS!! Enseñanza teórica y práctica, sistema especial en 30 días, en la escuela Sic., diurna y nocturna, más de 1400 alumnos en 6 años, José Venisio, ex director y maestro de la más acreditada escuela de Turín, con dos diplomas, del gobierno italiano y muchos certificados. Lecciones de manejo con Fiat moderno, curso indispensable, para dueños de automóviles, con clase reservada. Se habla español, francés é italiano, Cabello esquina Acevedo, U. T. 1696. Palermo. v15oc.

DEPENDIENTE DE ALMACEN PRACtico preciso, Viamonte 1302.

DEPENDIENTE PRACTICO PARA ALmacén, se necesita, Gorriti 1302.

DORADOR EN METALES, COMPETENte se necesita, Victoria 3737. v6

DEPENDIENTE DE ALMACEN SE NEcesita, Rivadavia 5001. v6

DEPENDIENTE PRACTICO DE ALMAcén, joven, recomendado, que entienda algo de cocina, preciso, Juncal 3001.

DEPENDIENTE COMPETENTE PARA almacén, preciso, con buena referencia, Viamonte 1702.

DEPENDIENTE MUY PRACTICO PARA almacén, recomendado, de 18 á 20 años, se necesita, Viamonte 2399. v7

DEPENDIENTE PARA ALMACEN, CON buenas recomendaciones preciso, Avenida Alcorta 5182|22.

DEPENDIENTE DE ALMACEN DE 16 A 18 años, práctico, se precisa; inútil presentarse sin buena referencia; San Juan 3800.

ENCUADERNADOR MEDIO OFICIAL para rústica se precisa, Chile 424.

ENCUADERNADORES APRENDICES SE precisan; Venezuela 2333.

ELECTRICISTA INSTALADOR SE NEcesita con buenos informes, Moreno 923. v7

ELECTRICISTA CON MAS DE 10 años de práctica se ofrece para la campaña, dirigirse á A. Badía, Chile 478, 1ro.

ENCUADERNADOR MUCHACHO ADElantado á la rústica, se necesita; R. Peña 280.

EMPLEADOS EXPERTOS Y COMPETENtes para el ramo de óptica y fotografía que tengan buen mostrador, educados y de buena presencia se necesitan 4; ofertas á Photographic Optical, poste restante.

FRAGUADOR DE CARRO COMPETENte necesito Gallo 2051.

FUNDIDOR SE NECESITA UN MAESTRO para cubilote, muy competente, que conozca á fondo la construcción y marcha de esa clase de hornos, Isabel la Católica 1215.

HOJALATERO Y GASISTA MEDIO oficial se necesita, Ombú 505.

HOJALATERO MEDIO OFICIAL SE precisa, B. de Irigoyen 474.

HERRERO SE PRECISA, Av. ESPORA 1333.

HERRADOR DE CABALLOS SE NECEsita, Bella Vista 1060.

HOJALATERO OFICIAL QUE SEA práctico en bañaderas, se precisa, Belgrano 2561.

HOJALATERO MEDIO OFICIAL PRACtico de plomero, se necesita, Caseros 3519. v7

HERRERO DE CABALLOS MEDIO OFIcial preciso; prolongación Colón 279, Quilmes.

HOMBRE JOVEN PRACTICO EN fiambrería se necesita, preferible que hable inglés ó alemán, personalmente el lunes de 6 á 7 p. m., Conde esquina Echeverría.

JOVEN DE 15 A 17 AÑOS SE NECESITA para escritorio, que tenga buena letra y sepa escribir á máquina, por carta únicamente indicando pretensiones á Bolsa de Automóviles, Sarmiento 673.

LUSTRADOR DE BOTINES SE NECESIta, Corrientes 2846.

LUSTRADOR DE CALZADO PRECISO; C. Pellegrini 1023.

LINOTIPISTA COMPETENTE NECESITA imprenta Tragant. Belgrano 472. v7

LUPEADORAS DE MEDIAS SE precisan, San Antonio 765. v7

LAVADOR DE AUTOMOVILES SE NEcesita, Panamá 144 altura Corrientes 5650.

MEDIO OFICIALAS MODISTAS PARA estilo sastre se precisan, Cerrito 1073.

MEDIO OFICIALA MODISTA SE PREcisa, C. Pellegrini 874.

MINERVISTAS MEDIO OFICIALES SE necesitan, Venezuela 673.

MUCHACHO SE NECESITA PARA taller de pintura, Humberto I 2502.

MUCHACHO PONEPLIEGOS MINERVA, necesito, Alsina 3119.

MEDIO OFICIAL CARPINTERO SE NEcesita, Río Cuarto 1464.

MUCHACHOS PARA LIBRERIA, DE 14 años se precisan, Brasil 933.

MUCHACHO PRACTICO PARA MInerva, se precisa, Sgo. del Estero 1689.

MEDIO OFICIALA ADELANTADA MOdista se precisa; Tacuarí 1375.

MODISTAS DE VESTIDOS PRECISO medio oficialas; Esmeralda 780.

MUCHACHO PRECISO, LECHERIA, Caseros 3081.

MINERVISTAS SE PRECISAN, VICTOria 1237.

MUCHACHO PARA MANDADOS Y mensajes se precisa, Maipú 159.

MUCHACHO PRACTICO EN TIENDA se precisa, Defensa 1399. v7

MODISTAS OFICIALAS Y MEDIO OFIcialas se necesitan, Belgrano 1353.

MUCHACHO COMPETENTE PARA SAlón de lustrar, preciso; Andes 1234.

MEDIO OFICIAL Y APRENDIZ SASTRE preciso; Pasco 986. v7

MUCHACHO CON BICICLETA SE PREcisa; Florida 211.

MUCHACHO PARA LAVA-COPAS, SE precisa, de 13 á 14 años, Boedo 771. v6

MEDIO OFICIAL Y APRENDIZ ADElantado sastre se necesitan, Sarmiento 1131.

MOZO ALMACEN ALGO PRACTICO, SE necesita, sueldo 40 $, Montes de Oca 887.

MUCHACHOS PRECISO PARA TRABAjo liviano, Quintino Bocayuva 642, antes A. y Oficios.

MUCHACHO DE 15 á 17 años, PARA lechería, tratar de 9 á 11 a. m., Solís 1788.

MUCHACHOS MENSAJEROS QUE SEpan andar en bicicleta se precisan con recomendaciones, Callao 1313.

MOZOS PARA BAR Y RESTAURANT SE necesitan, prácticos con certificados, por carta á Capataz, Humahuaca 4043.

MAQUINISTA Y PONEPLIEGOS A LA vez, necesito, entendido y recomendado, B. de Irigoyen 258.

MUCHACHOS DE 13 A 14 años, PARA fábrica de cortinas, se necesitan; Río Cuarto 1464.

MEDIO OFICIALAS Y APRENDIZAS modistas de vestidos se precisan, Andes 1128. v7

MODISTAS DE VESTIDOS APRENDIzas adelantadas se necesitan, Loria número 764.

MUCHACHO SE NECESITA PARA limpieza y mandados, farmacia, Corrientes 4515.

MUCHACHO DE 15 A 16 años PRACTIco para almacén, se necesita, Gavilán 1401. v7

MOZO DE ALMACEN MUY PRACTICO en comestibles se precisa, R. Peña 1701. v6

MUCHACHO RECIEN VENIDO, DE 14 á 16 años, se precisa para limpieza de farmacia, sueldo 15 $. Rivadavia 500, Avellaneda. v6

MODISTA VENDEDORA PRECISASE, que sepa cortar y hacer vestidos, para la venta, sueldo y comisión; Humberto I 1490.

MUCHACHO DE 16 años MAS O MENOS, se precisa para la limpieza de una fotografía, sueldo 20 $, casa y comida, presentarse después de las 10 a. m., Santa Fe 2722.

NECESITO COSTURERA, PUEYRREDON 2479, tratar de 2 á 4. v8

NECESITO APRENDIZA DE SOMBREros, Esmeralda 869, Maison Pagés. v6

OFICIAL MEDIO SASTRE SE NECESITA y aprendiz, Lavalle 2642.

OFICIAL MEDIO SASTRE SE NECESITA Ombú 222.

OFICIAL MEDIO SASTRE SE NECESIta, Boedo 822.

OFICIAL MEDIO PELUQUERO SE necesita para la campaña, Cangallo 732.

OFICIAL SASTRE SE PRECISA PARA taller; Venezuela 2468.

OFICIAL MEDIO SASTRE Y APRENDIZ adelantado preciso; Belgrano 2369.

OFICIAL MEDIO SASTRE Y UN aprendiz se necesitan; Córdoba 2227. v7

OFICIAL MEDIO SASTRE SE NECESIta, Sarmiento 1734, sastrería.

OFICIALA PLANCHADORA Y MEDIO oficiala se precisan, Ombú 177.

OJO! MEDIO OFICIAL PELUQUERO competente necesito, Suárez 100.

OFICIAL SASTRE MEDIO PRECISO, Salta 1576, sastrería.

OFICIAL MEDIO SASTRE, SE PAGA bien, se necesita, Sarandí 681.

OFICIAL MEDIO SASTRE COMPETENte, se necesita, Maipú 985.

OFICIALA DE SASTRE SE NECESITA, Rioja 687. v7

OFICIAL COLCHONERO SE NECESITA, Rivadavia 6823, Flores.

OFICIALES SASTRES Y MEDIO OFIciales se necesitan, Salguero 1639.

OFICIAL MEDIO SASTRE Y APRENDIZ adelantado se necesitan, Salguero 1374.

OJO, MEDIO OFICIAL SASTRE Y aprendiz, se necesita, Liniers 560.

OFICIALA PLANCHADORA FORMAL, se precisa por días. Est. Unidos 1543.

OFICIAL LUSTRADOR DE MUEBLES se precisa; Las Casas 3457. v7

OFICIAL PELUQUERO FORMAL SE precisa; Santa Fe 1850.

OFICIALA PLANCHADORA SE NECESIta, Carlos Calvo 941.

OFICIAL LUSTRADOR DE MUEBLES en roble se precisa, Cangallo 1430.

OFICIAL MEDIO SASTRE SE NECESIta, Perú 309.

OFICIAL MEDIO SASTRE SE PRECISA, Chile 344.

OJO! APRENDIZ SASTRE SE NECESIta, Venezuela 1523, altos.

OFICIAL MEDIO SASTRE SE NECESITA ó aprendiz adelantado, Córdoba 3783.

OFICIAL SASTRE SE NECESITA, Vieytes 962.

OFICIAL PINTOR COMPETENTE Y prolijo se necesita de 6 á 7, Arcos 2136.

OFICIAL SASTRE SE NECESITA PARA medida, Piedras 410. v7

OFICIAL MEDIO BARBERO NECESITO, urgente; Rioja 1385.

OFICIALES, MEDIO Y APRENDICES sastres preciso; Méjico 1057, altos. v7

OJO! MEDIO OFICIAL PELUQUERO necesito; B. Mitre 4150.

OFICIAL BUENO, SASTRE DE señora, se necesita, Azcuénaga 893. v6

OFICIAL SASTRE BUENO NECESITO 15 de Noviembre 1715. v6

OFICIAL SASTRE PRECISO, MITRE 916 sastrería, Avellaneda. v6

OFICIALA PRIMERA DE VESTIDOS, muy buena, se necesita, Uruguay 1064. v6

OFICIAL MEDIO SASTRE y APRENDIZ adelantado se necesitan, se paga bien, Carlos Calvo 1624.

OFICIAL MEDIO CARPINTERO PARA mesas de comedor, se precisa; Thames 1385.

OFICIALES SILLETEROS SE NECESItan, Salguero 757, inútil presentarse si no son competentes.

OFICIALES SASTRES PARA UNIFORmes militares, se necesitan en los talleres, Cevallos 351. v7

OFICIAL MEDIO SASTRE MUY ADElantado, sueldo 70 $ secos, preciso, Corrientes 1555.

OFICIAL MEDIO PELUQUERO BUENO, preciso, casa y comida, prefiero español, Triunvirato 750.

OFICIALAS MODISTAS DE VESTIDOS, buenas bateras y polleristas, Cerrito 1249. v8

OFICIALAS MODISTAS DE VESTIDOS muy competentes se precisan, Córdoba 1547.

OFICIAL PELUQUERO COMPETENTE preciso, prefiero italiano; tratar Pasco 379.

OFICIAL MEDIO O APRENDIZ ADElantado sastre, se precisa; Río Bamba núm. 72.

OFICIAL MEDIO SASTRE Y APRENdiz preciso, con casa y comida, Paraná 992.

OFICIAL MEDIO SASTRE SE NECESIta para trabajos finos, Ramón L. Falcón 3390.

OPTICOS, OFICIALES SE NECESITAN, muy competentes, buen sueldo. Instituto óptico Suvá, Florida 350. v7

OFICIALES OPTICOS MUY COMPETENtes se necesitan, buen sueldo, Instituto óptico Suvá, Florida 350. v7

OFICIAL MEDIO SASTRE COMPETENte para trabajo fino, preciso, Victoria 2864. v6

OFICIAL SASTRE DE CONFECCION SE precisa, San Salvador 3941, buen sueldo y comida. v6

OFICIAL Y MEDIO OFICIAL SASTRE se precisan por mes ó por pieza, Avenida Espora 917. v6

OPERADORES Y ELECTRICISTAS, ENseño la electricidad en poco tiempo, Caseros 1384. v7

OFICIAL EMBALADOR QUE ENTIENDA algo de muebles, se necesita, inútil presentarse si no es competente, Sarmiento 1172.

OPERARIO DE HERRERIA ARTISTICA, se precisa persona inteligente para hacerse cargo de un sección de herrería artística y entenderse con los presupuestos de la misma. Dirigirse por carta ó personalmente á R. B., Jujuy 259, ciudad. Es inútil presentarse sin buenas referencias. v6

OFICIALES SASTRES SE PRECISAN para enseñarles á cortar por método geométrico para hombre, varones y niños en 8 lecciones á 4 $ cada lección, en la primera lección cortará un saco. Se da diploma de cortador, Academia, Humberto 1490. v7

PRECISO OFICIALA DE FLORES ARtificiales, Lavalle 1589. v7

PLANCHADORA PARA TINTORERIA se necesita, Rivadavia 4079.

PLANCHADORA APRENDIZA SE NECEsita, Victoria 1464.

PLANCHADORA APRENDIZA SE NECEsita, Montevideo 124.

PLANCHADORA BUENA OFICIALA NEcesito, Lavalle 969.

PRECISASE ELECTRICISTA, ESMEralda 249.

PLANCHADORA APRENDIZA ADELANtada se necesita, Talcahuano 464.

PLANCHADORA MEDIO OFICIALA SE necesita, Tucumán 1415.

PLANCHADORA PARA TINTORERIA, se necesita, Rivadavia 4079. v8

PLANCHADORA SE NECESITA OFICIAla de nuevo, Lima 216.

PONEPLIEGOS SE NECESITAN, VENEzuela 673.

PEON de albañil SE PRECISA, CERRIto 278.

PLANCHADORA APRENDIZA ADELANtada, se precisa, Sáenz Peña 376.

PLANCHADORA OFICIALA BUENA, SE precisa, Solís 543.

PLANCHADORA OFICIALA SE NECEsita, Carlos Calvo 2165. v7

PLANCHADORA MEDIO OFICIALA adelantada, se precisa, Alsina 1676.

PLANCHADORA OFICIALA CAMISERA y medio oficiala necesito, Viamonte 458.

PINTOR, EMPAPELADOR POR UN tanto ó jornal necesito, Garay 359.

PLANCHADORA OFICIALA SE NECESIta; Libertad 189.

PLANCHADORAS OFICIALAS SE NECEsitan, Arenales 1384.

PLANCHADORA MEDIO OFICIALA SE necesita; Cangallo 2078.

PLANCHADORA OFICIALA PRACTICA se necesita, Florida 668, bajos.

POMPIER SASTRE COMPETENTE SE precisa, B. Mitre 1428, altos.

PLANCHADORA MEDIO OFICIALA precisase, Florida 668, bajo, fondo.

PLANCHADORA MEDIO OFICIALA SE precisa, Sáenz Peña 1769.

PLANCHADORES BUENOS MEDIO OFIciales se precisan, B. Mitre 4284. v7

PLANCHADORA MEDIO OFICIALA SE precisa, Andes 1052, dep. 3.

PLANCHADORAS, OFICIALA Y MEDIO oficialas se precisan, Victoria 1123.

PONEPLIEGOS AGUJA NECESITA LItografía, Salta 236.

PINTORES MEDIO OFICIALES CON ropa se necesitan, 24 de Noviembre 54.

PLANCHADORA OFICIALA COMPETENte preciso; Andes 1212.

PLANCHADORAS OFICIALAS SE NECEsitan, Chile 944.

PINTOR MEDIO OFICIAL NECESITO, Saavedra 930.

PLANCHADORAS DE CAMISAS NUEvas se precisan; Alberti 1074. v7

PONEPLIEGO RAYADOR PARA MAQUIna de hierro, se necesita, O'Brien 121. v7

PLANCHADORAS SE PRECISAN OFIcialas y medio oficialas Belgrano 3390. v7

PLANCHADORA PRECISO OFICIALA, competente, para ropa de señora, Ayacucho 626. v7

POLLERISTA CON MUESTRA PRECIsan para fino, y que sepa cortar estilo sastre, Humberto 1490.

PLANCHADORA Y APRENDIZA DE CAmisas blancas nuevas se necesitan, Alsina 1551. v7

PLANCHADORAS FALTAN OFICIALAS y aprendizas adelantadas de nuevo, Pozos 331.

PLANCHADORAS MEDIO OFICIALAS Y aprendizas adelantadas preciso varias, Gallo 1492, esquina Charcas. v7

PINTORES PRECISO DOS MEDIO OFIciales competentes con ropa, Méjico esquina San José, á las 7 a. m.

PLANCHADORA OFICIALA DE CAMIsas nuevas y aprendiza, se necesitan, Arenales 3258. v7

PLANCHADORA PRACTICA EN CAMIsas nuevas y usadas se necesita, Maipú 625.

PANTALONERAS, SE PRECISAN Y aprendizas adelantadas, Río de Janeiro 1017. v7

PLANCHADORA BUENA OFICIALA SE precisa para planchar á gas; Paraguay 1062, comedor.

PLANCHADORAS, SE PRECISAN OFIciala, medio oficiala y aprendiza, Moreno 3374. v7

PLANCHADORA PRECISO buena OFIciala de camisas competente, Patagones 566. v7

PLANCHADORAS OFICIALAS Y MEDIO oficialas de liso se precisan, Sgo. del Estero 259. v11

PLANCHADORAS DE CAMISAS Y ROpa de señora, se precisa, C. Pellegrini 677.

PLANCHADORAS Y PLANCHADORES de camisas nuevas, competente, pago 4.50 y 5 $, preciso, Junín 1037.

PLANCHADORAS MEDIO OFICIALA Y aprendizas adelantadas se necesitan, Chacabuco 1338. v7

PLANCHADORAS BUENAS SE NECESItan; se paga buen precio, Paraguay 2277.

PLANCHADORA BUENA OFICIALA A nuevo, se precisa, se paga buen sueldo, Tucumán 456. v7

PLANCHADORAS OFICIALAS Y MEDIO oficialas y aprendizas se necesitan, Victoria 2002.

PEON PARA TALLER DE PLANCHADO se prefiere que sepa almidonar, se precisa, Belgrano 1916.

PLANCHADORA EN GENERAL SE PREcisa, Cachimayo 34, altura Rivadavia 5400.

PINTORES DOS OFICIALES Y UN MEdio oficial necesito, inútil presentarse sin ser bien competentes, Velazco 468.

PLANCHADORA MEDIO OFICIALA Y aprendiza adelantada necesito, Viamonte 845, depto. 5. v7

PLANCHADORA SE NECESITA OFIciala, Gaona y Liniers, Ciudadela, (F. C. Oeste).

PLANCHADORA APRENDIZA PARA planchas á gas y camisas nuevas, se necesita; Humberto I 1749.

PRECISO PANTALONERA PARA VIdriera, pago buen precio, Sarmiento 459, dto. 14, sastre. v6

PEON Y CARRERO PRACTICOS PARA quesería se precisan, ocurrir Sadi Carnot 452. v6

PREPARADORAS Y APRENDIZAS DE sombreros se necesitan, C. Pellegrini 471. v6

PLANCHADORAS OFICIALAS, MEDIO oficialas y costureras para tintorería, se necesitan, Nahuel Huapí 3977, Belgrano. v7

PLANCHADORAS OFICIALAS, MEDIO oficialas y aprendizas, se necesitan, pago 12 y 14 centavos camisa, Pampa 2379. v6

PEON PRACTICO PARA CORRALON de maderas y que sepa cálculos y medir maderas se necesita sin pretensiones, Provincias Unidas 5775.

PERSONA FORMAL, competente para compostura de automóviles se necesita. Inútil presentarse sin certificados y siendo solo chauffeur, Guatemala 5175. v7

QUESERO QUE SEPA FABRICAR queso recota, se necesita; Corrientes 3264.

SE NECESITA MEDIO OFICIAL SASTRE San Juan 2099.

SE NECESITA MUCHACHO PARA SAlón de lustrar, Irigoyen 673.

SE NECESITA OFICIAL Y MEDIO OFIcial mueblero para macizo, Alberti 1146

SE PRECISA MEDIO OFICIALA modista, B. Mitre 2371. v7

SE PRECISA UN OFICIAL CARPINTEro, Maipú 336, de 10 á 11 a. m.

SE NECESITAN MEDIO OFICIALES Y aprendiz aparador, Rioja 1528.

SE NECESITA APRENDIZ SASTRE adelantado, Piedras 1545. v7

SE PRECISAN APRENDIZAS PARA chalecos finos, Constitución 1765.

SE PRECISAN APRENDIZAS PARA cuellos, Constitución 1765.

SE PRECISA MEDIO OFICIAL SASTRE sin cama, Entre Ríos 636.

SE PRECISA PLANCHADORA BUENA oficiala; S. del Estero 165.

SE NECESITAN OFICIALA Y MEDIO oficiala planchadora, Junín 1172.

SE PRECISA MEDIO OFICIAL POMpier, sueldo 60 pesos, Corrientes 3100.

SE PRECISA OFICIAL MUEBLERO, calle Areco 5948, Mataderos.

Señoritas SE NECESITAN, SUELDO 40 pesos, Sgo. del Estero 2362.

SE PRECISA ADORNADORA BUENA de sombreros y aprendizas; Suipacha 570.

SE PRECISAN CORREDORES DE EStación para hotel, Alsina 1195. v7

SE NECESITA MUCHACHO PARA LAvacopas, Salta 1797. v7

SE NECESITA UN PEON PARA FUNdición de bronce Medrano 461. v6

SE PRECISA CARNICERO, CHARCAS 419. v7

SE PRECISAN APRENDIZAS O ADElantadas sastres, trabajo 9 horas, pago bien, Matheu 1245.

SE NECESITA CORREDOR Y COBRAdor, inútil presentarse sin buenas referencias, Corrientes 2438.

Señorita QUE SEPA COSER PARA atender un negocio de tintorería, se necesita, Rivadavia 4079. v8

SE NECESITA MEDIO OFICIAL CARpintero, Quintino Bocayuva 642, antes Artes y Oficios.

SE PRECISAN MUCHACHOS PARA REpartir novelas; pueden ganar $ 3. Solís 343.

SE PRECISAN OFICIALAS Y MEDIO oficialas modistas de vestidos; Arenales 1243.

Señorita SERIA, RECOMENDADA NEcesito para comedor y caja, restaurant, Córdoba 1401.

SE NECESITA CAPATAZ PARA BAR Y restaurant, muy práctico con certificados; por carta á Capataz, Humahuaca 4048.

SE PRECISAN OFICIALAS PLANCHAdoras para nuevo y usado, Sarmiento 3355.

SE NECESITA OFICIAL DE IMPERMEAbles, que sepa coser á máquina, Lavalle 1334. v7

SE NECESITA HOMBRE O MUJER PAra hacer ojales á mano en impermeables; Lavalle 1334. v7

SE NECESITA MODISTA PARA TRABAjar en casa de familia seria, que sepa cortar y coser bien, Moreno 2044. v6

SE NECESITAN APRENDICES, PARA taller de pintura artística, Santa Fe 1164. v6

SE NECESITA MUCHACHO PARA JAbonería, limpieza y mandados, Gorriti 370 entre Bulnes y Salguero. v7

SE NECESITAN ARMADORES PARA camisas de hombre, con muestra, Serrano 530. v6

SE NECESITA MUCHACHO PARA almacén de 18 á 20 años, práctico, Candelaria 199. v6

SE NECESITA UNA PERSONA MUY competente para lustrar muebles finos y planos, y para la fabricación en cantidad de lustre, bar Florida, Lavalle 616. v7

Señoritas, niñas y niños SE PRECISAN para aprender máquina, contabilidad y taquigrafía para presentarios á los empleos solicitados á este Instituto Moderno B. Mitre 738 Julia Pradines, directora.

SE PRECISA EMPLEADO PARA la venta de artículos de hombre, uno que sepa conformar sombreros y de buena presencia, cartas con todos detalles posibles á "Velour" poste restante, correo. v10

SE NECESITAN VENDEDORES COMPEtentes en la venta de máquinas de escribir, registradores de caja, muebles de escritorio ó artículos de ferretería para atender un ramo similar. Dirigirse dando referencias á Casilla de Correo 1326. v6

TALLER MECANICO NECESITA aprendiz Cangallo 1307. v6

TALABARTERO SE NECESITA MEDIO oficial guarnicionero, Charcas 1571.

VENDEDOR DE CALZADO PRACTICO en sombreros se necesita, Cangallo 700.

VENDEDORES AMBULANTES DE DULces se les presenta la ocasión de ganar plata, ocurrir Estados Unidos 2102. v7

YESERO PARA REFACCIONAR CIELOS rasos, por un tanto, se necesita, Azcuénaga 75.

ZAPATERO ARMADOR DESFORMADOR, Luis XV, necesito, Lavalleja 1127.

ZAPATEROS SE PRECISAN OFICIALES aparadores, Corrientes 4396.

ZAPATERO DE HOMBRE CLAVADO Y compostureros se necesitan, Gallo 118.

ZAPATERO OFICIAL Y MEDIO, SE precisa, Lafuente 87, Flores.

ZAPATERO MEDIO OFICIAL QUE SEPA lustrar se precisa, Perú 348.

ZAPATERO MEDIO OFICIAL NECESITO, Salcedo 3434.

ZAPATERO PRECISO PARA COMPOSturas; Córdoba 2699.

ZAPATERO SE PRECISA DE LONA Y prunela 24 de Noviembre 1255.

ZAPATERO MAQUINISTA DESVIRADOR de lisa preciso, San Juan 2876.

ZAPATEROS MEDIO OFICIALES SE necesitan, San Pedrito 206 (Flores).

ZAPATERO DE COMPOSTURAS SE NEcesita, B. Mitre 1895.

ZAPATERO COMPOSTURERO PARA todo trabajo preciso; Corrientes 3032.

ZAPATERO SE NECESITA TAQUERO y desformador de señora, Matheu 1478.

ZAPATEROS DESFORMADORES DE hombre, fino, se precisan, Pichincha 566 v7

ZAPATERO OFICIAL SE PRECISA para composturas y nuevo, casa y comida, Medina 1399, Santos Lugares, F. C. P.

ZAPATEROS DE HOMBRE TRABAJO todo el año, todo cortado preciso, casa y comida, Muñiz 1261.

ZAPATEROS: OFICIALES PARA HOMbre fino, traer muestra necesito, Santa Fe 2202.

ZAPATERO COMPETENTE EN MEDIDA y composturas para salón de lustrar, necesito, doy buen sueldo, Esmeralda 836.

ZAPATEROS Y APARADORAS DE VArón, clavado, se necesitan; Castro Barros 638.

ZAPATERO SE NECESITA QUE HAGA taco y desforme, clavado á la vista para La Plata, se paga buenos precios, tratar Carlos Calvo 3234.

OFICIOS DIVERSOS OFRECIDOS

A PINTAR LETRAS A DOMICILIO SE ofrece D. Otero, Caseros 1547. v11

APRENDIZ ADELANTADO TALABARtero se ofrece, dirigirse por carta al señor Gabriel Ortu, para entregar al señor Esteban Ferrari, Libertad 786.

AJUSTADOR MECANICO Y TORNERO, diplomado, con buenas referencias, se ofrece, Sgo. del Estero 453, dirigirse á E. T. v7

AJUSTADOR, PROCEDENTE DE ALTA Italia, con buenos certificados, busca empleo en taller mecánico, de precisión, máquinas, útiles, cualquier maquinaria, entiende de electricista, frecuentador de escuela profesional, por carta á A. y C., Corrientes 4129. v7

CHAUFFEUR BIEN RECOMENDADO, se ofrece, Sadi Carnot 1276. v7

CHAUFFEUR SE OFRECE VA AL campo, por carta á Valle, Victoria 2682.

CHATEROS DE DOS Y TRES CABALLOS con libretas se ofrecen, Saavedra 563.

CAPATAZ DE albañilería SE OFRECE, con buenas referencias, Hortiguera 221. v7

CAPATAZ DE OBRAS MUY COMPEtente, busca empleo, P. R.; Gorriti 247. v9

CORTADOR SASTRE SE OFRECE PARA la ciudad ó campaña, Santa Adelaida 539, A. Lorenzo.

CHAUFFEUR CASADO DE 26 años, CON 10 años de práctica, se ofrece particular, Arenales 2258. v7

CARPINTERO SE OFRECE PARA INStalaciones y refacciones; Junín 546, Singer. v8

CARPINTERO CONTRATISTA, TOMO todo trabajo y refacciones de casa en general, F. C., Paraguay 3778. v10

COBRADOR SE OFRECE PARA COMpañías ó casas de comercio, con garantías á satisfacción. Matheu 1287. v6

CORTADOR SASTRE DIPLOMADO EN la Academia Standard Sud Americana, se ofrece, Belgrano 1332. v6

CAPATAZ DE OBRAS SE OFRECE CON buenos certificados, por carta C. S. Rioja 524. v6

CAPATAZ DE CARPINTERIA QUE ENtiende en toda máquina se ofrece, Lerma 240. v10

CARPINTERO PRACTICO PARA EStancia, se ofrece, entiende de herrero, Liniers 292, Ciudad. v6

CARPINTERO DE OBRA BLANCA CON herramientas y práctico en dibujo, se ofrece para ciudad ó campaña, ocurrir Venezuela 1257, 2o. piso, F. García. v8

CORTADOR SASTRE CON 10 años DE práctica, se ofrece para la ciudad ó campaña; dirigirse Falucho 42, á E. Aragonés.

CORTADOR PARA señora, HABIL, EXperimentado, 10 años de práctica, habla idiomas, se ofrece. Referencias óptimas, Alsina 1894, Cirilliano Serafino. v9

CARPINTERO COMPETENTE SE ofrece para el campo, práctico en plantíos y demás trabajos rurales. Avenida de Mayo 1164, dirigirse A. Rodríguez. v7

CHAUFFEUR COMPETENTE PARA casa particular, de buena presencia, de 25 años, argentino, se ofrece, Independencia 1749. v13

COCHERO PARTICULAR SE OFRECE, con buenos certificados, tratar personalmente ó por carta, Pringles 1415, á P. D. v6

CHAUFFEUR MECANICO CON BUENAS recomendaciones, hombre joven y formal, dirigirse por carta ó personalmente, Gral. Paz 278, Belgrano, J. D. Hijo. v10

CHAUFFEUR MUY COMPETENTE EN cualquier marca de automóvil, se ofrece para casa de familia ó remiso, con certificados á satisfacción, dirigirse á J. Antelo, Perú 916. v6

CORTADOR SASTRE, JOVEN, CON VArios años de práctica, diploma y certificados de la casa que trabajó, con pocas pretensiones se ofrece, prefiere para la capital, Piedras 447 (Preguntar por el sastre).

CARPINTEROS DE CARROS, COCHE Y obra blanca, con herramientas, entienden de algo de herrero, se ofrece para estancia solamente; dirigirse por carta á J. L., Paraguay 2500.

CHAUFFEUR MECANICO CON REGIStro de 7 años, se ofrece con referencias de primer orden y satisfacción, de importantes casas de comercio, donde trabajó como encargado de la sección Automóviles, dirigirse por carta á H. P., Condarco 3130. v6

DORADOR EN MADERA SE OFRECE, B. Mitre 3530, pieza 29. v6

DEPENDIENTE FORMAL CON CERTIficado práctico en el ramo de ropas se ofrece, razón Tacuarí 1263.

DEPENDIENTE DE ALMACEN PRACTIco y recomendado, se ofrece, Tucumán 971, J. L. v6

DEPENDIENTE COMPETENTE SE ofrece para almacén, con buenos informes, dirigirse por carta á C. M., Ayacucho 965, pieza 15. v6

DEPOSITO, PERSONA DE RESPONSAbilidad se ofrece muy competente para tener cuentas de entradas y salidas, de mercaderías, con referencias, A. Benoist, poste restante, central. v6

DIBUJANTE PROYECTISTA DE OBRAS sanitarias domiciliarias, ex inspector técnico nacional de las mismas, se ofrece como empleado á ingenieros ó constructores, por carta á J. V. H., Perú 549. v6

ENFERMERA DIPLOMADA SE OFRECE para de día, ocurrir Corrientes 4663.

EMBALADOR SE OFRECE DE BAZAR Y ferretería para ciudad ó campaña, Salguero 44, J. V. v6

ELECTRICISTA INSTALADOR EN GEneral se ofrece, informes á satisfacción Vallejos 4557, Devoto.

EMPLEADO CON BUENA LETRA SIN pretensiones se ofrece, por carta á L. C. D., Cochabamba 1002. v7

FOTOGRAFOS, HAGO Y RETOCO AMpliaciones ocurrir Colombres 87.

FOTOGRAFO OFICIAL PRACTICO EN todo se ofrece para el campo, Billinghurst 572. v6

FOGONERO, SABE DE MECANICO motor á tracción, se ofrece, Brasil 2362. v6

FOTOGRAFO SE OFRECE, RETOCA clichés, cartas, Vicente Carretani. Pidan informes, Poste Restante.

HERRADOR BUEN OFICIAL SE ofrece para ciudad ó campaña, dirigirse por carta ó personalmente, Rodrigo Silva, Monroe 1650, Belgrano. v6

HELADERO ITALIANO SE OFRECE PAra ciudad ó campaña, Paseo de Julio 428. v7

HOMBRE JOVEN QUE ENTIENDE DE quinta y jardín se ofrece, ocurrir Acevedo 2187, Talleres, F. C. S. v7

HERRERO CARPINTERO SE OFRECE, para estancia ó chacra, comprende de molinos, carros y coches, Sgo. del Estero 1941 v8

HOMBRE FORMAL Y CON BUENOS informes desearía ocuparse de 7 á 10 de la mañana, sabiendo bien de limpieza de automóviles y de escritorios ó de otro cualquier trabajo no tiene mayores pretensiones, ocurrir San Juan 2853, J. B. v6

HERRERO MECANICO ITALIANO SE ofrece, hombre formal, bien competente en máquinas agrícolas, molinos, motores, etc. bastante en carpintería, busca puesto, colonia ó estancia, certificados y referencia de primer orden, por carta á S. Federico Triunvirato 4522. v9

HOMBRE SOLO, SERIO Y FORMAL DE 28 años se ofrece con buenas recomendaciones y certificado del departamento de policía de Buenos Aires, desearía encontrar trabajo como encargado de una casa de negocio ó particular, muy apto en los trabajos de electricidad y carpintero, etc., muy práctico en manejar ascensores, por carta cerrada solamente á C. Alvarez, Maipú 871. v7

JARDINERO SE OFRECE JAPONES; Patricios 474.

JARDINERO QUINTERO FRANCES SE ofrece, B. Mitre 2752. v6

JARDINERO Y QUINTERO PIAMONTES anciano se ofrece para la ciudad ó campo, D. P., Lima 1256. v7

JARDINERO Y QUINTERO FRANCES, competente, desea colocarse estable en casa particular, buenas referencias, Suipacha 1235, S. Martín.

JARDINERO, QUINTERO, SOLTERO, francés, se ofrece para estancia ó pueblo cercano, con recomendación; Falucho 48.

JOVEN español, SOLTERO OFRECESE para cualquier trabajo decente, sabe escribir y contabilidad, por carta Saavedra 500, Avellaneda.

JARDINERO O QUINTERO SE OFRECE con recomendaciones en la capital ó campo, tratar personalmente ó por carta, Corrito 1066.

JOVEN español DE 19 años RECIEN llegado, con práctica de escritorio, se ofrece para la capital ó fuera, dirigirse á iniciales, E. R., Sgo. del Estero 1128. v6

JOVEN 18 años SE OFRECE, AYUDANTE escritorio ó cobrador, buena fianza, letra y referencias, tiene bicicleta, Angel Danesi, Belgrano 3037. v6

JOVEN SE OFRECE, CON PRACTICA de escritorio, con nociones de teneduría de libros; tiene certificados y recomendaciones de casas importantes; por carta ó personalmente á L. P. A.; Malabia 1645. v6

JOVEN DECENTE DE 16 años, PRACTICO en trabajos escritorio, máquina de escribir y cuentas, se ofrece. Tiene recomendaciones, C. S. P., Poste Restante, Correo Central. v8

JARDINERO FRANCES, CON BUENA práctica en todos los ramos, se ofrece para casa sería cerca de la capital ó Mar del Plata, buenas recomendaciones, habla inglés, Eugenio, esq. Senador Morón y Bañadores, Bella Vista, F. C. P. v8

JARDINERO-QUINTERO DE PROFESION se ofrece casado, con un hijo mayor de edad, con mucha práctica en la conservación de grandes parques, jardines ó quintas de lujo, la mujer cocinera de profesión ó cuidar aves y el hijo como ayudante del padre ú otro trabajo, con buenas recomendaciones de su conducta, ciudad ó campo, Venezuela 1430. v8

JOVEN DE 22 años DE BUENA PRESENcia, desea trabajar en casa de comercio ú otro trabajo decente, tiene buenas recomendaciones y referencias, con buena caligrafía, ha trabajado en escritorio, sabiendo escribir á máquina, le es lo mismo trabajar en campaña, dirigirse por carta ó personalmente donde mismo trabaja, calle Esmeralda 474, E. Carmona. v7

LIJADOR DE PLANTAS PARA FABRIca de calzado se ofrece, Belgrano número 3465.

MUCHACHO DE 17 años, CON CERTIficados, se ofrece, medio práctico en almacén y fonda; Paraguay 2766. v7

MOZO SE OFRECE PARA BAR O BIOgrafo en campaña, por carta á F. F. Rivadavia 1101. v6

MUCHACHO DE 14 años SE OFRECE para cadete ó escritorio, Independencia 465. Departamento 3. v6

MUCHACHO DE 14 años, español, SABE leer y escribir, se ofrece para almacén ó depósito de vinos, Jujuy 1474, B. Aires. v6

MUCHACHO SE OFRECE DE 18 años, mucamo, sabiendo bien su obligación ó sino para limpieza de escritorio, Cangallo 1172.

MUCHACHO PRACTICO PARA AYUdante de mozo, se ofrece, sabe bien su obligación, informes particulares, Belgrano 943.

MUCHACHO SE OFRECE PARA CUALquier trabajo con buena recomendación, sabe andar en bicicleta, Cochabamba No. 900. v7

MECANICO SE OFRECE, PARA TRIlladoras y motores de tracción, con buenos certificados, Gral. Bosch 124. Avellaneda. v6

MECANICO, AJUSTADOR DE AUTOMOviles muy competente en el ramo se ofrece, también para ponerse en la dirección de un taller, Castro Barros 1186. v8

MAQUINISTA MECANICO SE OFRECE, para encargado ó maquinista de frigoríficos, fábricas de hielo ú hoteles, Corrientes 2555, R. R. A. v15

MAYORDOMO PARA ESTABLECIMIENto de campo ó administrador de colonia, con buenas referencias y certificados á satisfacción, se ofrece, dirigirse á Moreno 1753. v6

MECANICO COMPETENTE SE OFRECE para todo trabajo, maquinarias de agricultura y hacer toda clase de composturas; también ha salido como contratista para máquinas oscilladoras, con buenos certificados de ingeniero; conoce bien motores á explosión, Lavalleja 740.—Juan Castelli. v7

OFRECESE PEON PARA TODO TRABAjo, Anchorís 289. v7

OFICIAL albañil COMPETENTE, SE ofrece, Canning 917. v10

OFICIAL BUEN LUSTRADOR SE ofrece, Paraná 649.

OFICIAL PELUQUERO JAPONES, competente, se ofrece; Patricios 474.

OFICIAL PELUQUERO COMPETENTE, italiano, se ofrece por mes; Rioja 1830.

OFICIAL MEDIO SASTRE SE OFRECE, Independencia 3143. v7

OFRECESE MEDIO OFICIAL COLCHOnero, sabe cortar y coser, calle Bulcarce 1392, pieza 7, Eliseo González. v7

OPERADOR DE BIOGRAFO, SE OFREce, tiene certificado y libreta, dirigirse Operador, Alvarez 2088. v7

OFICIAL DECORADOR, PRACTICO EN todo trabajo perteneciente al ramo se ofrece, prefiere al campo, Billinghurst 572. v9

OFICIAL FACTURERO MUY COMPEtente se ofrece, fijo ó por dos ó tres días á la semana, escribir, "A. G. 407" Poste Restante de Correo.

OFICIAL MEDIO PELUQUERO, español, catalán, se ofrece para ciudad ó campaña; ocurrir Maipú 341, 2o. 1a. ó Paseo de Julio 544, de 11 á 12 m., peluquería.

OFICIALA CHALEQUERA EN FINO SE ofrece para taller ó en su casa, por carta señorita Alday, 15 de Noviembre 2941. v6

OFICIAL RELOJERO COMPETENTE, con certificados de aptitud y garantías se ofrece para la ciudad ó la campaña, dirigirse á E. P., Victoria 826, 3o. v7

PINTOR MEDIO OFICIAL ADELANTADO se ofrece, Bmé. Mitre 3530, pieza 29. v6

PLANCHADORA CAPATAZA SE OFREce ó para casa particular, Yapeyú 452. v7

PLANCHADORA DE ROPA DE señora medio oficiala para taller ó casa de familia se ofrece, Salta 981. v7

PEON FUERTE PARA CUALQUIER trabajo se ofrece, español, recién venido, General Urquiza 1428. v8

PLANCHADORA BUENA SE OFRECE, para planchar en casa particular; dirigirse Independencia 1552, 1o.

PINTURA DE LETRAS A DOMICILIO por un tanto, dirigirse á D. Otero, Caseros 1547. v11

PINTORES DOS MEDIO OFICIALES japoneses muy competentes se ofrecen, California 769. v7

PELUQUERO ALEMAN, PERFECTO oficial que habla también el inglés, desea colocarse, ofertas S. C. 25 de Mayo 356, ve

PEON JOVEN, FUERTE, DE 20 años, español vasco navarro se ofrece para casa introductora ó cualquier trabajo, buenas referencias, Díaz Vélez 3801.

PEON FUERTE, DE BUENA CONDUCTA y honradez, sabe leer y escribir se ofrece para cualquier trabajo, Cangallo 753, pieza 1.

PINTOR DECORADOR Y RECUADRAdor se ofrece para trabajar, con propietario á jornal ó por su cuenta, Altolaguirre 2639, Gral. Urquiza. v6

PEON JOVEN ITALIANO, CON BUENAS recomendaciones y de confianza, se ofrece para casa de comercio ó depósito. Escribir Papagni, Pinzón 682. v10

PASTELERO O PANADERO SE OFRECE competente, ó se haría cargo de una casa del ramo ó panadería, ciudad ó campaña, con buenas referencias, por carta ó personalmente, Canning 2276, J. M. V. v6

PERSONA DECENTE DESEA EMPLEO, posee inglés, francés, italiano, español, práctico en cereales, marítimas, ferrocarriles, aduanas, etc. Referencias inmejorables, S. C. Carlos Pellegrini 739. v13

QUINTERO ITALIANO, SE OFRECE, sabiendo bien su obligación, entiende algo de jardinero, Salta 1671. v7

QUESERO YA PRACTICO Y BIEN REcomendado se ofrece para fabricar queso tipo Edam ó suizo, dirigirse San José 1484.

QUINTERO COMPETENTE, JARDINERO viticultor y agricultor de confianza, de conducta inmejorable con recomendación y dos peones para estancia, el mismo trabajo de viticultor y agricultor, alambrador y emparvar pasto, se ofrecen, Deán Funes 1087, pieza 22.

REPARTIDOR LICORERO ITALIANO con libreta se ofrece, Saavedra 563.

REPARTIDOR CON CONOCIMIENTOS en plaza para cualquier reparto se ofrece, dirigirse á J. F., Matheu 46.

SE OFRECE PEON PARA HERRERIA de caballos, Castro 786.

SE OFRECEN 3 APRENDIZAS PLANchadoras adelantadas, Maza 50. v6

Señora SE OFRECE PARA COSTURERA de hotel, Méjico 1734. v7

SE OFRECE PEON PRACTICO, CON buenas recomendaciones, Tacuarí 350.

SE OFRECE DEPENDIENTE DE 18 años para bazar con certificados del ramo, A., Méjico 1420, dep. 6.

SE OFRECE APRENDIZ DEPENDIENte de farmacia adelantado; Deán Funes 137. v7

SE OFRECE OFICIAL HOJALATERO, competente, para todo trabajo, Gurruchaga 382. v7

SE OFRECE JOVEN DE 21 años CON buenos certificados de carrero ó peón, dirigirse Victoria 2520, pieza 14. v6

SE OFRECE MOZO DE CAFE O BIOGRAfo lo mismo de almacén, Independencia 1963. v6

SE OFRECE PEON español, CAPITAL O afuera, con buenas recomendaciones, práctico para cuidar aves y otros quehaceres, Victoria 1031. v8

SE OFRECE HOJALATERO CON BUEnos certificados y sin pretensiones, por carta ó personalmente, Laprida 600, Avellaneda, M. Hernandez. v6

SE OFRECE HOMBRE español CON buenas garantías ó recomendaciones, conoce el ramo de almacén, sin pretensiones, corretaje ó casa mayorista, tiene buena letra y algo de contabilidad. Por carta dirigirse á Sarandí 1393, L. G. v7

SE OFRECE HOMBRE FORMAL PARA estancia, práctico para cuidar toros finos, habiendo estado 20 años al cargo de una cabaña, con recomendaciones, dirigirse por carta ó personalmente, á S. Bruno, Monte Grande, F. C. S. v6

Señor MUY SERIO, DESEA EMPLEO como corredor ó jefe de escritorio en una casa importante. Tiene muchos años de práctica y posee varios idiomas. Referencias primer orden, Contestar J. J., 340 Florida. v7

SE OFRECE CORTADOR SASTRE MUY competente, italiano, recién llegado, con diploma Minister y Cía., Londres, certificado inmejorable, ocho años práctica, 3 y medio en Rosario, habla cuatro idiomas, por carta Gilmo, Triunvirato 1363, depto. 3.

TONELERO COMPETENTE SE OFRECE para depósito de vinos ó licorería, Salguero 1339. v7

YESEROS OFICIAL Y MEDIO se ofrecen ciudad ó campaña, J. S. Humberto 1o. 866. v8

SERVICIO DOMESTICO PEDIDO

AMA SE NECESITA PARA DAR pecho 3 veces por día, Salguero 1852. v6

AMA NECESITASE QUE SEA BUENA, sueldo 120 $ y vestidos, Junín 377.

AMA SE NECESITA PARA CRIAR EN su casa, con leche de 4 meses, Oro 1915

AMA DE LECHE SE NECESITA PARA criar en su casa, Tucumán 620, piso 2.

AMA SE NECESITA PARA FAMILIA extranjera, muy buen sueldo y vestida, buen trato; Lavalle 1588.

COCINERA SE NECESITA, VENEZUELA 1132.

COCINERA SE NECESITA PARA EL TIgre, sueldo 50 $, Florida 377, sótano.

COCINERA Y OTRO QUEHACER, SE precisa, Pichincha 109. v7

COCINERA SE PRECISA PARA LA Farmacia Retiro, Paseo de Julio 1116.

COCINERA SE NECESITA CON CAMA, Cerrito 1155.

COCINERA CON CAMA SE NECESITA; Carlos Calvo 2846.

COCINERA SIN CAMA, COMPETENTE, se necesita, Santiago del Estero 244.

COCINERA ITALIANA, SOLA Y CON cama, se necesita, Jujuy número 2645.

COCINERA SE NECESITA CON CAMA, poco trabajo, Río de Janeiro 1758. v7

COCINERA Y OTROS QUEHACERES corta familia con cama se necesita, Méjico 2643. v7

COCINERA JOVEN CON RECOMENDAciones se precisa, Azcuénaga 1507, tratar de 9 á 11.

COCINERO PRACTICO SE NECESITA, para bar, sueldo 50 $, con casa, Cangallo 1060.

COCINERA QUE SEPA SU OBLIGACION con cama, sueldo 50 $, se necesita, calle Juncal 2610. v8

COCINERA PARA CORTA FAMILIA Y otros quehaceres se necesita, Charcas 1906. v7

COCINERA CON CAMA, SE NECESITA, Billinghurst 543, entre Corrientes y Humahuaca.

COCINERA SE NECESITA, SUELDO 40 pesos, Rivadavia 3461, depto. 6, presentarse de 1 á 6 p. m.

COCINERA BUENA, QUE SEPA BIEN de cocina, con cama se precisa, Victoria 2551. v7

COCINERA Y OTROS TRABAJOS, SIN cama, con recomendaciones se necesita, Mármol 75.

COCINERA BUENA Y OTROS QUEHAceres, corta familia, se necesita; Méjico 2890.

COCINERA Y PARA OTROS QUEHACEres, con cama se necesita, para corta familia, Las Heras 1532. v6

COCINERA JOVEN, SIN CAMA Y PARA otros quehaceres, se necesita, que sea muy aseada, sueldo 45 $, Pavón 1025.

COCINERA PARA COCINA SENCILLA y para lavar, con cama y recomendaciones se necesita, Bdo. de Irigoyen 1143. v8

COCINERA CON RECOMENDACIONES para matrimonio, que quiera ayudar á otros quehaceres; hay otra sirvienta, se precisa; tratar de 10 adelante; Ayacucho 64.

CHICA DE 12 A 14 años, PARA MANDAdos y ayudar pequeños quehaceres, para matrimonio solo se necesita; Belgrano 1768, dep. 10. v7

COCINERA Y DEMAS SERVICIOS DE un matrimonio solo, se necesita, Mauro 2376 esquina Cabildo, se le dará pieza al marido, sueldo 30 $.

COCINERA SOLA, RECOMENDADA, para cocinar y otros quehaceres, se necesita en Defensa 1356, tratar después de las 9 a. m.

COCINERA PARA EL CAMPO SE NEcesita con buenas recomendaciones, se admite con criatura chica, tratar Larrea 36, 3er. piso. v7

LAVANDERA 2 ó 3 DIAS POR SEMANA, se necesita, Azcuénaga 75.

LAVANDERA SE PRECISA DOS DIAS por semana, Independencia 1155, 5o. piso, pieza 75. v7

LAVANDERA SE NECESITA PARA LAvar y planchar ropa lisa, cuatro días por semana, inútil presentarse sin saber bien su obligación, Venezuela 604.

MUCHACHA SIN CAMA PARA MATRImonio necesito, Entre Ríos 263.

MUCHACHA QUE SEPA COCINAR SE precisa, B. Mitre 1656.

MUCHACHA SE PRECISA, MATRIMOnio solo, Boedo 856.

MUCHACHA SE PRECISA MATRIMONIO solo, Av. La Plata 1799, tranvía 19.

MUCHACHO DE 14 años PARA MANdados se necesita, Sarandí 380.

MUCHACHA PARA AYUDAR, PRECISO, 25 á 30 $, hay otras, Garay 2564.

MUCAMA SE NECESITA, JOVEN Y REcomendada, Canning 2353. v7

MUCHACHA de 13 á 15 años, PARA niñera, se necesita, Victoria 1862.

MUCHACHA SE PRECISA, SANTA ROsalía 920.

MUCHACHA PARA TODO SERVICIO, preciso, Jujuy 1280.

MUCHACHO de 16 á 17 años, SE PREcisa para mucamo, Billinghurst 2208.

MUCHACHA SE PRECISA QUE ENTIENda un poco de todo Loria 40.

MUCHACHA 14 años, PARA CORTA familia se precisa, sueldo 20 $. Brasil 933.

MUCHACHA SE NECESITA DE 15 á 17 años para sirvienta, Rioja 734.

MUCAMA SE PRECISA, CARLOS CALvo 1425.

MUCHACHA JOVEN RECIEN VENIDA, se necesita, Balcarce 568, 1er. piso.

MUCAMA QUE SEPA PLANCHAR, CON cama, se necesita, Larrea 55.

MUCHACHA PARA SIRVIENTA SE necesita, Rivadavia 7135.

MUCAMA JOVEN SE NECESITA PARA poco trabajo, Azcuénaga 369.

MUCAMA GENERAL PRACTICA, SE necesita, Córdoba 742.

MUCHACHA SIN CAMA, SE NECESITA, Cerrito 145, piso 2o. derecha.

MUCHACHA DE 13 años, PARA MATRImonio se necesita; Sarmiento 2809.

MUCHACHA DE 15 A 18 años, SE NECEsita; Estados Unidos 534.

MUCHACHA SE PRECISA, SUELDO PEsos 30; B. de Irigoyen 789.

MUCHACHA SE PRECISA DE 13 A 14 años, Honduras 4969. v7

MUCHACHO SE NECESITA DE 13 A 14 años, Honduras 4969. v7

MUCHACHA PARA LOS QUEHACERES de casa se necesita, B. Mitre 1587.

MATRIMONIO SE NECESITA PARA ISla, hombre fuerte, Pozos 1036.

MUCHACHA PARA MUCAMA SE PREcisa, casa seria, Alberti 647.

MUCAMA DE 15 A 16 años PARA MAtrimonio se necesita, Ombú 431.

MUCAMA PARA TODO SERVICIO SE... nos cocina se necesita, Larrea [illegible]

MUCAMA GENERAL DE 18 A [illegible] años se necesita, Callao [illegible]

MUCHACHA DE 14 A 16 años PRECISO, Independencia 1062.

MUCHACHA SE NECESITA PARA cuidar un nene; Chile 1606.

MUCAMA RECOMENDADA SE NECEsita; Tacuarí 1468.

MUCAMA RECOMENDADA SE NECEsita, Perú 1375. v6

MUCHACHA SE NECESITA, CHACABUco 664, dpto. 1ro. v6

MUCHACHA PARA CORTA FAMILIA se necesita, Serrano 2096. v6

MUCHACHA DE 12 A 14 años SE NEcesita, Matheu 862. v7

MUCHACHA DE 13 A 15 años se necesita Carlos Calvo 4142.

MUCAMA NECESITASE, CURAPALIGUE núm. 77.

MUCHACHA Y SIRVIENTA NECESITO con informes, buen sueldo, Giribone 11.

MUCHACHA de 13 á 15 años, SE PRECISA para matrimonio solo, Lavalle 452. v7

MUCAMA DE ADENTRO QUE TENGA recomendaciones y que sepa planchar y coser se necesita. Piedras 765.

MUCHACHO O MUCHACHA PARA LIMpieza y mandados, se precisa, Venezuela 1311.

MUCHACHA PARA TODO SERVICIO de corta familia se necesita, Entre Ríos 1546.

MUCAMA RECOMENDADA, SUELDO 45 pesos, se necesita, Las Heras 2126, esquina Azcuénaga.

MUCHACHA JOVEN PARA niñera se necesita, sueldo 20 $. Avenida de Mayo 1339, dept. A

MUCAMA QUE SEPA LAVAR Y PLANchar con buenas recomendaciones, necesito, Chacabuco 616.

MUCHACHA PARA AYUDAR A LOS quehaceres de casa se necesita, Méjico 758.

MUCHACHO DE 12 A 14 años, español para limpieza y mandados se precisa, Belgrano 3053.

MUCAMA QUE SEPA DE COCINA, PAra casa de pensión, se precisa, Chacabuco 140.

MUCHACHA JOVEN SE NECESITA, servicio de señora sola; Libertad 643, 1er. piso.

MUCHACHA DE 14 A 15 años SE NEcesita para servir á señora sola, Venezuela 2091

MUCHACHO DE 14 A 16 años PARA mandados y limpieza se necesita, Sarmiento 735.

MUCHACHA DE 13 A 15 años SE NECEsita, para matrimonio, tratar Piedras 475.

MUCHACHA PARA TODO TRABAJO, casa de familia, necesito, Cochabamba 443.

MUCHACHA de 14 á 16 años, PARA ayudar á los quehaceres de corta familia, se precisa, Juncal 2170, dep. 11.

MUCAMA SE PRECISA, CON CAMA Y buenas recomendaciones, tratar Lima 434, de 3 á 9 1|2.

MUCHACHA PARA CUIDAR UN CHIco y otros quehaceres, se precisa, Defensa 1046, dep. 1.

MUCHACHA SE PRECISA de 15 á 20 años, corta familia, B. de Irigoyen 1328. v7

MUCAMA SE NECESITA PARA CASA de pensión, práctica y aseada, dormir adentro, Perú 153, piso 2o.

MUCHACHO español DE 16 A 18 años, con recomendaciones se necesita, Misiones 70.

MUCHACHA PARA MATRIMONIO SOLO se necesita; Avenida Mitre 687, Avellaneda.

MUCHACHA DE 15 A 16 años, SE NEcesita para ayudar á matrimonio; presentarse Lavalle 1062.

MUCHACHO DE 16 A 18 años, SE NEcesita para limpieza, sueldo 25 pesos, casa y comida; Entre Ríos 488.

MUCHACHA SIRVIENTA PARA MATRImonio se necesita, San Juan 2167 departamento 1.

MUCHACHA CON CAMA, PRECISO PAra matrimonio, sueldo 25 $, Rodríguez Peña 1850.

MUCHACHO SE PRECISA DE 14 A 17 años, con recomendaciones, para trabajo liviano, á las 9 a. m., Entre Ríos 186, 3o.

MUCHACHA SE NECESITA PARA CORto trabajo, sueldo 25 pesos, Suipacha 857. v7

MUCHACHA JOVEN Y ASEADA QUE sepa su obligación para matrimonio se necesita. Santa Fe 1103. v8

MUCHACHO SE NECESITA PARA mandados y limpieza, sueldo 15 $, Sarmiento 1173, depto. 10, 3er. piso. v7

MUCHACHO QUE SEPA ALGO DE COcina para casa de comercio necesítase, Santa Fe 2203.

MUCAMA Y COCINERA PARA FAMIlia corta, necesítase, págase buen sueldo, Junín 277.

MUCHACHA DE 13 A 14 Años PARA ayudar á los quehaceres de casa se necesita, sueldo 20 $, Río Bamba 86.

MUCHACHA PARA SERVICIO DE MAtrimonio se necesita, en Directorio 2021, Flores. v8

MUCHACHA PARA CUIDAR UN NENE de 6 meses, se precisa, tratar Venezuela 3246 ó 48 para ir á Haedo. v6

MUCHACHA SE NECESITA PARA SERvicio de corta familia, Alberti 562, 3o. piso.

MUCAMA GENERAL, PARA CORTA familia, con cama se necesita, Bustamante 1762. v6

MUCHACHA JOVEN, PARA CORTA FAmilia, con cama se necesita, Bustamante 1762.

MUCHACHA DE 14 A 15 años, PARA quehaceres fáciles de matrimonio, se precisa, Tucumán 832. v6

MUCHACHO PARA LIMPIEZA DE CONsultorio, sueldo 40 pesos y almuerzo se necesita, horas de trabajo de 7 á 12 m., Rivadavia 940.

MUCHACHA DECENTE, DE 13 A 15 años, se necesita para niñera, y ayudar en casa de familia, O'Higgins 1476, Belgrano. v6

MUCHACHA BUENA DE 15 años O más ó mujer de edad, se necesita para matrimonio y 2 niñas, sueldo 20 $, Boedo 825. v6

Niñera SE NECESITA ANDES 1368. v7

Niñera NECESITO 14 A 16 años, SUELdo 15 á 20 $, Moreno 1342, Dto 18. v6

NECESITO COCINERA, B. DE IRIGOyen 1136.

NECESITO MUCHACHA PARA CUIDAR niña, Gral. Hornos 321, depto. 2. v7

NECESITO SIRVIENTA PARA TODO trabajo menos cocina, Díaz Vélez 3868.

NECESITO GOBERNANTA EXTRANJEra mucama de adentro y general y cocinera, Tucumán 854. v6

Niñera ALEMANA SE NECESITA PAra cuidar 4 niños mayores de dos años, Azcuénaga 1021.

PRECISASE UNA MUCHACHA de 13 á 15 años para ayudar en los quehaceres de casa, Chacabuco 852, 4o. piso. v7

PORTERO, PERSONA SOLA, SE PREcisa para casa de departamentos; tratar de 10 á 12 m.; Independencia 1544.

SE PRECISA SIRVIENTA, VICTORIA 1634, dept. 27.

SIRVIENTA SIN CAMA PARA MATRImonio necesito, Entre Ríos 263.

SIRVIENTA QUE SEPA COCINAR SE necesita, sin cama, Corrientes 3353.

SIRVIENTA SE NECESITA, TUCUMAN 1544, dept. 10. v7

SIRVIENTA QUE SEPA ALGO DE COcina necesito, B. de Irigoyen 1136.

SIRVIENTA PARA TODO TRABAJO SE precisa, Muñiz 630.

SIRVIENTA QUE SEPA COCINAR NECEsito, Estados Unidos 1287. v7

SIRVIENTA QUE SEPA COCINAR SE necesita, Cangallo 1283. v7

SIRVIENTA JOVEN SE NECESITA PAra matrimonio solo 35 $, Rivera 672.

SIRVIENTA SE NECESITA, CANGALLO 1631.

SIRVIENTA RECOMENDDADA PARA matrimonio se precisa, Venezuela 2984.

SIRVIENTA SE NECESITA, SARMIENto 2482.

SIRVIENTA NECESITA MATRIMONIO, Bulnes 2537, casi esquina Las Heras.

SIRVIENTA SE NECESITA PARA TODO trabajo; Humberto I 1537.

SE NECESITA SIRVIENTA PARA TOdo trabajo, Pavón 1589. v7

SIRVIENTA QUE ENTIENDA DE COCIna se necesita, Soler 3255. v7

SIRVIENTA MEDIO DIA SE PRECISA, Sarmiento 971, 2 C.

SIRVIENTA QUE SEPA COCINAR, SE necesita, con cama, Humberto I 737.

SE PRECISA MUCAMA, HUMBERTO I 832. v8

SIRVIENTA QUE NO SEA española, SE necesita, Lima 474, 1er. piso. v7

SE PRECISA SIRVIENTA PARA TODO servicio, Maipú 881. v7

SIRVIENTA PARA TODO TRABAJO, SE necesita, Maza 2136. v8

SE PRECISA SIRVIENTA JOVEN, Belgrano 916.

SIRVIENTA QUE SEPA COCINAR, CON cama se necesita, Chacabuco 705.

SE NECESITA MUCHACHA PARA adentro, Bulnes 3079.

SIRVIENTA QUE ENTIENDA ALGO DE cocina se necesita, Oro 2769.

SIRVIENTA SE PRECISA, TODO TRAbajo corta familia, Corrientes 2916.

SE NECESITA LAVANDERA POR DIA, Corrientes 3135.

SIRVIENTA PARA TODO SERVICIO SE necesita, española, Rivadavia [illegible]

SIRVIENTA PARA LIMPIEZA Y MANdados, se precisa Viamonte [illegible]

SIRVIENTA PARA [illegible]

SERVICIO DOMESTICO PEDIDO

SIRVIENTA SE NECESITA, CEVALLOS 361.

SIRVIENTA QUE SEPA BIEN LAVAR, se necesita, C. Pellegrini 540. v7

SE PRECISA SIRVIENTA FORMAL para todo trabajo, Santa Fe 2087.

SIRVIENTA QUE ENTIENDA DE COCINA, se necesita; Chile 1786.

SE PRECISA CHICA DE 12 A 14 años, para cuidar niño; Tacuarí 1071.

SIRVIENTA SE NECESITA PARA TODO trabajo; Moreno 1484.

SIRVIENTA SE NECESITA, VICENTE López 1840.

SE NECESITA SIRVIENTA DE 17 A 24 años, buen sueldo, Corrientes 1103.

SE NECESITA APRENDIZA PLANCHAdora. Deán Funes 1110. v7

SIRVIENTA SE NECESITA, buen sueldo, Avellaneda 2949, Floresta.

SIRVIENTA SE PRECISA; RINCON 74.

SE PRECISA PEON DE COCINA; DON Cristóbal 895. v6

SE NECESITA SIRVIENTA PARA TODO servicio con cama, Suipacha 255.

SIRVIENTA BUENA SE NECESITA, con cama; Carlos Calvo 2946.

SIRVIENTA QUE ENTIENDA DE COCINA se necesita, Cuba 3191, Belgrano.

SIRVIENTA QUE ENTIENDA DE COCINA sencilla se necesita, Uruguay 861.

SIRVIENTA JOVEN NECESITO SIN cama. Pichincha 1128. v6

SIRVIENTA BUENA SE PRECISA, Reconquista 1020, 2o. piso. v6

SE NECESITA SIRVIENTA, LAVALLE 2007. v6

SIRVIENTA SE NECESITA PARA SERvicio de 2 personas, Cerrito 214. v6

SIRVIENTA SE NECESITA PARA TODO trabajo, con cama, Rincón 1850. v7

SE PRECISA SIRVIENTA PARA EL CAMpo, Alsina 1458, dep. 3o. v6

SIRVIENTA SE NECESITA, GAVILAN 771, Flores. v6

SIRVIENTA SE NECESITA, BUEN sueldo, San Nicolás 4754, Villa Devoto. v8

SIRVIENTA O MUCHACHA PARA CORta familia se necesita, Melo 784. v8

SIRVIENTA SE NECESITA PARA CASA de familia, ocurrir Santa Rosalía 123. v7

SIRVIENTA JOVEN, CORTA FAMILIA, 40 $. Rincón 1381, después de las 8.

SE NECESITA niñera CON BUENAS recomendaciones, ocurrir Santa Fe 1137. v7

SIRVIENTA QUE ENTIENDA DE COcina, se necesita, Carlos Calvo 4311. v6

SE NECESITA SIRVIENTA QUE ENtienda de cocina; Montes de Oca 416. v7

SIRVIENTA PRECISO PARA TODO MEnos cocina, con cama, Ayacucho 626. v7

SIRVIENTA PARA EL CAMPO, CORTA familia precisa, 30 á 35 $, Entre Ríos 850.

SIRVIENTA QUE SEPA DE COCINA, se necesita, en familia italiana, Medrano 626.

SIRVIENTA RECOMENDADA QUE SEpa cocinar se precisa, con cama, Arcos 2854.

SIRVIENTA CON CAMA, QUE SEPA cocinar y otros trabajos, se precisa, sueldo 30 $. Larrea 629.

SE NECESITA SIRVIENTA RECOMENdada, para todo trabajo de corta familia y cocinera; Independencia 2041. v7

SE PRECISA SIRVIENTA DE 15 A 16 años, que sea recién llegada de Europa; Lavalle 2514.

SIRVIENTA QUE ENTIENDA DE COCIna, se precisa, para matrimonio; Patagones 120.

SE NECESITA HOMBRE DE EDAD PAra el campo que entienda algo de cocina y quinta, Deán Funes 716.

SIRVIENTA FORMAL QUE ENTIENDA cocina, casa chica, necesítase recomendada. Corrientes 2810.

SE PRECISA MUJER FORMAL PARA los quehaceres de casa y lavar, Uruguay 288.

SE NECESITA MUCHACHO DE 14 años, práctico lavar platos, tratar desde las 9. Victoria 1332, dep. 1.

SIRVIENTA PARA TODO TRABAJO menos cocina, necesítase, recomendada, Alberti 86. v7

SIRVIENTA QUE SEPA ALGO DE COcina, se necesita, buen sueldo, Victoria 1362.

SIRVIENTA JOVEN SE NECESITA, QUE sepa cocinar y otros trabajos, sueldo 40 $. Fray Cayetano 375. Flores.

SIRVIENTA NECESITO DE PREFERENcia italiana, que sepa algo de cocina, con cama, Moreno 533, dep. 20.

SIRVIENTA FORMAL SE NECESITA que sepa algo de cocina, se prefiere española, San Juan 1874. v8

SIRVIENTA QUE SEPA COCINAR, SE necesita para corta familia, hay mucama, Rivera 124.

Señora PARA COCINAR Y DEMAS servicios de cortísima familia, se necesita, Moreno 2527.

SE PRECISA MUCHACHA de 12 á 15 años, para matrimonio, presentarse de 10 á 13, Patricios 1892.

SIRVIENTA NECESITASE, PARA CORta familia, aunque no sepa cocinar; Mathéu 858.

SIRVIENTA QUE ENTIENDA DE COcina necesítase, sueldo 45 $. Estados Unidos 938.

SIRVIENTA QUE SEPA COCINAR NEcesito recomendada, buen sueldo, Gallo 1260.

SIRVIENTA QUE SEPA ALGO COCINAR para todo servicio de corta familia se necesita, Cangallo 801.

SE PRECISA MUCHACHA O MUCHAcho para taller de planchado, Venezuela 2347. v7

SE NECESITA SIRVIENTA PARA TOdo trabajo y que sepa cocinar para matrimonio, Paraguay 2431.

SIRVIENTA JOVEN PARA SERVICIO de corta familia en Martínez se necesita, tratar desde 8 a. m., Humberto 730.

SE NECESITA SIRVIENTA JOVEN QUE sepa cocinar, lavar y estirar ropa, sueldo 45 $. Santiago del Estero 1331.

SIRVIENTA QUE SEPA COCINAR Y mucama, se precisan, sueldos 40 y 35 $; Paraguay 2253. v7

SIRVIENTA QUE ENTIENDA DE COCIna para casa de pensión preciso, Lima 554.

SIRVIENTA PARA TODO SERVICIO, con cama, para ir á Morón, se necesita, sueldo $ 40; tratar Patricios 990. v7

SIRVIENTA SE PRECISA PARA TODO, que entienda algo de cocina, sin cama; Suipacha 756 5o. piso, izquierda.

SIRVIENTA SE NECESITA, PRESENtarse después de las 9; Cabildo 2171, Belgrano. v8

SIRVIENTA QUE SEPA COCINAR, CON cama, extranjera, se precisa; sueldo 45 pesos; Falcón 3155.

SE PRECISA SIRVIENTA QUE SEPA cocinar, con cama; Tucumán 1560, de 8 en adelante.

SIRVIENTA PARA TODO TRABAJO SE necesita, buen sueldo, Avellaneda 2050, Flores. v6

SIRVIENTA FORMAL SE PRECISA para todo servicio, personas mayores, poco trabajo, ocurrir Moldes 815, Colegiales. v8

SE NECESITA COCINERA FORMAL para cocina sencilla y otros quehaceres, Paraguay 1150. v8

SIRVIENTA RECOMENDADA, QUE sepa de cocina, buen sueldo se necesita, Cuba 1982, Belgrano. v6

SIRVIENTA O MUCHACHA PARA TODO trabajo se necesita, Bdo. de Irigoyen 147. v6

SIRVIENTA FORMAL PARA TODO trabajo de corta familia se necesita, Cavia 355. v7

SIRVIENTA QUE SEPA ALGO DE COcina y plancha, se necesita, Moreno 3824. v6

SIRVIENTA O MUCHACHA, PARA POco trabajo de matrimonio, se necesita, Sarmiento 4566. v6

SE NECESITA MUJER FORMAL PARA cuidar señora, buen sueldo, con buenos informes, Sud América 1040. v6

SE PRECISAN 2 MUCHACHAS, UNA para la cocina y la otra adentro, de 15 á 18 años, Maure 1666. v6

SIRVIENTA PARA CORTA FAMILIA, que cocina, preciso, Sgo. del Estero 1161. v6

SIRVIENTA QUE SEPA COCINAR, prácticas, para matrimonio, Fray Cayetano 81, plaza Flores. v6

SE NECESITA UNA MUCHACHA DE 15 á 16 años de edad para niñera, sin cama, Lavalle 3874. v6

SE NECESITA UNA MUCHACHA DE 11 á 16 años para matrimonio solo, Beruti 2842, ciudad. v8

SE NECESITA MUCAMA DE COMEDOR, de buena presencia y que conozca bien su obligación, tratar Beruti 348. v6

SE NECESITA BUENA COCINERA española ó argentina y con buenas referencias, presentarse Junín San Martín 343.

SIRVIENTA JOVEN QUE SEPA COCInar se necesita para todo trabajo de matrimonio solo, sueldo 40 $. Quito 3350. v8

[illegible] PARA TODO SERVICIO y muchacha para ayudar á los quehaceres de corta familia se necesitan, Rincón [illegible]

SE NECESITA MATRIMONIO SIN HIjos, ella de pieza al marido por atender [illegible] quehaceres de casa, Valentín Gómez [illegible]

[illegible] SE PRECISA PARA servicio [illegible] de departamentos [illegible] tratar de 10 á [illegible]

SERVICIO DOMESTICO PEDIDO

SIRVIENTA PARA TODO TRABAJO SE necesita; se prefiere vasca; Güemes 3041

SIRVIENTA PARA MATRIMONIO QUE sepa cocinar y planchar liso, se necesita para Lomas de Zamora, tratar Gral. Guido 1761, de 10 a. m. á 6 p. m. v7

SE NECESITA SIRVIENTA PARA TODO servicio con buenos informes, sueldo 40 $, tratar de 9 a. m. á 4 p. m., Rodríguez Peña 115.

SE NECESITA SIRVIENTA, señora formal, que quiera ir á Morón, para corta familia; inútil se presente sin buenas recomendaciones; tratar Mathéu 1377.

SE NECESITA SIRVIENTA PARA TODO trabajo para matrimonio solo, fuera de la capital, tratar Cuba 2282, Belgrano, tranvías 31, 34, 35, 36 y 38. v6

SE PRECISA CON URGENCIA UNA muchacha para niñera, se paga buen sueldo, ocurrir Hotel Español, Moreno y Piedras. v8

SIRVIENTA RECOMENDADA, QUE sepa cocinar, para la cocina y otros quehaceres de matrimonio, sueldo 45 á 50 $, Garay 1606. v6

SE NECESITA MUJER FORMAL, CON cama, con hija de 8 años, para la cocina y servicio de persona sola, Pueyrredón 390, de 7 á 11 a. m.

SE NECESITA UNA CHICA DE 12 A 13 años para ayudar en los quehaceres de matrimonio solo, Aristóbulo del Valle número 1721, Barracas al Norte. v6

SIRVIENTA JOVEN, PARA COCINA Y lavado, que sepa su obligación, sueldo 50 $, recomendada, se necesita, Arenales 2440. v6

SIRVIENTA PARA TODO SERVICIO que sepa de cocina, se precisa para Haedo F. C. O, 15 minutos de la capital, se paga el pasaje, tratar Venezuela 3246 ó 48 ciudad.

SIRVIENTA RECOMENDADA, PARA matrimonio solo se precisa en Villa Progreso, quinta La María, frente á la estación del tranvía Lacroze á S. Martín. Se paga el tranvía. v8

SE PRECISA MUJER JOVEN Y AGIL con chica de 11 á 13 años para la cocina y todo servicio en casa de 4 personas, con cama, sueldo 50 pesos, inútil presentarse si es española. Charcas 4719. v7

SIRVIENTA RECOMENDADA QUE SEpa cocinar y cumplir bien con su obligación y una muchacha de 14 años para ayudar á los quehaceres de casa, Azcuénaga 434. v8

SE OFRECE PIEZA Y COMIDA A UNA joven sola que sepa coser, pudiendo trabajar de su cuenta en casa de señora viuda y señorita, en cambio de algún trabajo. Tratar después de las 10 a. m., calle Beruti 429.

UNA SIRVIENTA QUE SEPA COCINAR bien para dos personas, joven y recomendable se necesita, prefieren recién venida, Avenida de Mayo 840.

SERVICIO DOMESTICO OFRECIDO

AMA SE OFRECE PARA CASA DEL niño, Humberto 784. v6

AMA CON LECHE DE UN MES, SIN pretensiones, se ofrece, Rioja 1881. v8

AMA SE OFRECE PARA CASA DEL niño ó por 2 ó 3 veces por día, Mármol 872. v7

AMA SE OFRECE PARA IR A DOMIcilio 3 ó 4 veces por día; E. Unidos 775. v7

AMA SE OFRECE ROBUSTA Y LECHE abundante de 20 días, ocurrir San Antonio 849, Barracas al Norte. v8

AMA CON LECHE DE 20 DIAS, buena, española se ofrece para la capital ó campo, Rivadavia 2892.

AMA española CON LECHE DE 18 días, buena y abundante, desea criar en su casa un chico, Santa Fe 1522, pieza 31.

AMAS ITALIANAS, VASCO-españolas, robustas, revisadas ofrécense, Junín 277, Tel. 1414, Lib.

AMAS ROBUSTAS LOMBARDA Y VASca, ofrécense, sin pretensiones; van al campo; Lavalle 1886.

AMA VASCO española se OFRECE para criar un niño de despecho en su casa, Avenida Forest 365, Chacarita. v6

AMA SE OFRECE PARA CRIAR EN SU casa ó dar el pecho en casa del niño, ocurrir Lafuente 437, Flores, B. A. v7

AMA CON BUENA LECHE Y CERTIFIcado de la asistencia, para ciudad ó campo, se ofrece, B. de Irigoyen 1327. v6

AMA SE OFRECE PARA CASA DEL niño, con leche de un mes, Margarita Weild 550, Lanús v7

AMA ALEMANA SE OFRECE CON buena leche de 28 días para casa del niño, Martínez Castro 917, Floresta. v7

AMA DE LECHE PARA CRIAR EN SU casa, italiana, 22 años; leche buena. Humahuaca 3353. v8

AMA española SE OFRECE, CON LECHE buena, de dos meses, tiene chico, Juncal 2988. v6

AMA española, ROBUSTA, LECHE DE un mes, buena y abundante, se ofrece, Santiago del Estero 1518, restaurant. v7

AMA AUSTRO-HUNGARA, SE OFRECE para casa del niño, con certificado y leche abundante de 2 meses, calle Catalina G., Centenera 242, Caballito. v7

AMA SE OFRECE, CON BUENAS REcomendaciones, con leche de un mes, para criar en casa de familia, de 27 años, española; Otero 87. v8

AMA PARA CRIAR EN CASA SE ofrece, no tiene chico, con certificado de la Asistencia, leche de 6 meses, San Juan 2758, pieza 12. v7

AMA CON BUENA Y ABUNDANTE LEche, con certificado de la asistencia, informes buenos, con leche de dos meses, se ofrece para criar en casa del niño, calle Segui 1552, dos cuadras de la estación Bella Vista. v8

COCINERA SE OFRECE, CHACABUCO 762, pieza 5.

COCINERA SE OFRECE; AGUERO 241. v7

COCINERA DE PROFESION, vascoespañola, se ofrece; Paraná 128, 1o. v7

COCINERA SE OFRECE Y OTROS quehaceres; Humberto 1 188.

COCINERA SE OFRECE PARA LA CIUdad ó el campo, Cochabamba 900.

COCINERA ITALIANA SE OFRECE, REcomendada, Corrientes 1450.

COCINERA BUENA, ITALIANA, SOLA se ofrece, Beruti 2257, Palermo.

COCINERA SE OFRECE, ALSINA 913. v7

COCINERA COMPETENTE, TRABAJAdora, va al campo, Victoria 2901.

COCINERA SENCILLA SE OFRECE, Ayacucho 955, pieza 28.

COCINERA Y OTROS QUEHACERES, se ofrece, Bartolomé Mitre 1294.

COCINERA SE OFRECE PARA COCINAR y planchar, Bolívar 731, dep. 7.

COCINERA Y MUCAMA SE OFRECEN, Carlos Calvo 1117.

COCINERA SE OFRECE PARA COCINA sencilla y otro quehacer, Tacuarí 421.

COCINERA Y MUCAMA, BUENOS INFORmes se ofrecen, Alsina 1353. v7

COCINERA SE OFRECE POR DIA O medio día, Viaytes 1067. v7

COCINERA SE OFRECE, CON BUENAS recomendaciones, Independencia 1155.

COCINERA SE OFRECE CON RECOmendaciones, corta familia, Castelli 280.

COCINERA ITALIANA FORMAL OFREcese para ciudad ó campo, San Martín 1156. v7

COCINERA CON RECOMENDACION SE ofrece, pido pieza y comida para el marido, Paseo de Julio 548.

COCINERA SE OFRECE, TIENE UN niño de 5 meses, con pieza afuera, Independencia 1559.

COCINERO DE PROFESION RECOMENdado, se ofrece por 50 $. Rodríguez Peña 881.

COCINERA VASCO-FRANCESA, SE ofrece para el campo, sueldo 40 á 50 $. Viamonte 2901.

COCINERA ITALIANA, MUY FORMAL y práctica se ofrece para ciudad ó campo, E. Unidos 3540, depto. 4.

COCINERA ITALIANA SE OFRECE con cama, con hijo de 15 años para dormir en casa, Lavalle 3068.

COCINERO español JOVEN, SABIENDO á todo estilo se ofrece, para ciudad ó campaña, Maipú 858, pieza 20. v7

COCINERA Y OTRO QUEHACER SE ofrece, recomendada y lavandera, Chacabuco 980.

COCINERA CON BUENAS RECOMENdaciones se ofrece, Estados Unidos 1838. v7

COCINERO JAPONES SE OFRECE CON buenas recomendaciones, dirigirse por carta, casilla correo 981, capital. v6

COCINERA SE OFRECE RECOMENDAda, para corta familia, Moreno 1159, pieza 24.

COCINERA SIN CAMA, GENOVESA SE ofrece, con buenos informes, sueldo 50 pesos, Gallo 733. v7

COCINERA Y MUCAMA COMPETENTES se ofrecen para matrimonio solo ó para corta familia de personas mayores, Guruchaga 1781. v8

COCINERA SE OFRECE CON CHICA de 13 años para cualquier servicio, para ciudad ó campo, tratar Potosí 3761, departamento 5.

COCINERA SE OFRECE, señora SERIA, buenas recomendaciones, con retiro, puede hacer otros trabajos más, siendo la cocina. Hiviana, Salta 949, pieza 5.

COCINERA FORMAL SE OFRECE PAra cocina sencilla, con una criatura, aunque no sea mucho sueldo, Cochabamba No. 909.

COCINERA, señora FORMAL, QUE HAbla el francés y alemán, se ofrece para uno á dos caballeros respetables; Cerrito 1073. v8

COCINERA, española SE OFRECE CON una niña de doce años para faenas sencillas, sueldo 50 $, dirigirse á J. P., Neuquén 2948, Flores. v9

COCINERA CRIOLLA CON UNA CHICA ofrece su trabajo en cambio de buena [illegible]

SERVICIO DOMESTICO OFRECIDO

COCINERO SE OFRECE MUY BUENO, con buenas recomendaciones, español, repostero, heladero, cocina francesa fina y española; por carta ó personalmente; Chile 1545. v8

DOS BUENAS MUCAMAS, PRACTICAS para casa pensión ó hotel, saben bien su obligación, se ofrecen, Chacabuco 527.

Española DESEA LAVAR ROPA DE hombres, en casa, Lima 250. v6

EX EMPLEADO DE POLICIA, PERSOna seria se ofrece como encargado de departamentos á cambio de uno ó dos piezas. Escribir á F. 7777, Maipú 450. v6

GOBERNANTA O señorita DE compañía, vascoespañola, se ofrece; Paraná 128, 1o. v7

HOMBRE FORMAL SE OFRECE PARA mozo de un doctor ó para portero de colegio, San Nicolás 532, Flores. v7

HOMBRE FORMAL RECIEN LLEGADO, español, se ofrece para cualquier trabajo, sin pretensiones; Alsina 1131, Gilberto Terán, tratar de 1 á 4 p. m.

HOMBRE SERIO CON UNA HIJA DE 16 años, se ofrece, él para portero, entiende de calefacción y ascensor; la hija para mucama, sabe su obligación; Alsina 1479. v7

ITALIANO QUE HABLA FRANCES y español, con muy buena presencia y muy buenas recomendaciones, se ofrece para 1er. mucamo, Mariano, Victoria 1201. v6

JOVEN JAPONES SE OFRECE, CUALquier trabajo de familia, Irala 1364. v8

JOVEN DE 22 años DE EDAD SE OFREce para portero ó mucamo, de niños, dirigirse personalmente, Maipú 502, L. S.

JOVEN ITALIANO SE OFRECE PARA cualquier trabajo sin pretensiones, Chile 344.

JOVEN español RECIEN VENIDO, SE ofrece para cualquier trabajo, Ayacucho 1775, M. López.

JOVEN SE OFRECE PARA MUCAMO O dependiente, sabe leer y escribir, Méjico 1992. Jesús Pita.

JOVEN SE OFRECE PARA MANEJAR coche, para ir al campo con familia particular, dirigirse A. Ordóñez, Sadi Carnot 358.

LAVANDERA SE OFRECE PARA taller; Méjico 1166, pieza 28.

LAVANDERA SE OFRECE PARA CASA de familia, Belgrano 2573. v7

LAVANDERA SE OFRECE, CANGALLO 768, pieza 7.

LAVANDERA POR DIA SE OFRECE, Salguero 1632.

LAVANDERA SE OFRECE PARA LAvar en su casa, Uruguay 173.

LAVANDERA BUENA SE OFRECE POR días, Chile 852, pieza 22.

LAVANDERA POR SEMANA SE OFRECE. Uruguay 174.

LAVANDERA SE OFRECE PARA LAvar en su casa, Independencia 489.

LAVANDERA SE OFRECE PARA CASA de familia; Cangallo 1308.

LAVANDERA FORMAL SE OFRECE por día ó por semana, Cevallos 281. v6

LAVANDERA SE OFRECE O SIRVIENta, sin cama, Av. La Plata 410. v6

LAVANDERA PLANCHADORA SE ofrece por mes con recomendaciones, práctica, Andes 1789, departamento 12.

LAVANDERA SE OFRECE PARA LAvar y planchar en su casa Hernandarias 2527 pieza 16.

LAVANDERA SE OFRECE POR DIA Y para hacer limpieza dos horas al día, Perú 688.

LAVANDERA PARA ROPA Y LIMPIEZA se ofrece por día, italiana, Almagro 1321. v7

LAVANDERA SE OFRECE, PARA LAvar y planchar, en casa particular ó hotel, ocurrir Méjico 3539. v6

LAVANDERA Y PLANCHADORA, SE ofrece para lavar y planchar en su casa, Venezuela 1561, María Rodríguez. v7

MUCAMA española FORMAL, SE OFREce. Garay 2715.

MUCAMA CON BUENAS RECOMENDAciones se ofrece; Caseros 3186.

MUCAMA SE OFRECE PARA CUALquier trabajo; Humberto 1 543.

MUCAMA DE COMEDOR SE OFRECE, con recomendaciones, Humberto 1 343.

MUCAMA GENERAL SE OFRECE; SAN Juan 956, pieza 1.

MUCAMA DE ADENTRO SE OFRECE con buenas recomendaciones, Cevallos 131.

MUCHACHA DE 14 años SE OFRECE, Bartolomé Mitre 3530, pieza 26.

MUCAMA O niñera SE OFRECE, CON buenas recomendaciones; Arenales 1848.

MUCAMA SE OFRECE B. DE IRIGOyen 1342.

MATRIMONIO español, SIN HIJOS SE ofrece para campaña, Garay 2726.

MUCAMA PRACTICA, PARA CASA DE pensión se ofrece, San Lorenzo 312.

MUCAMA GENERAL MENOS COCINA se ofrece, Hernandarias 1527, pieza 14.

MUCAMA BIEN RECOMENDADA SE ofrece, Gualeguay 846.

MUCAMA DE COMEDOR SE OFRECE, sabe su obligación, Cevallos 131.

MUCAMA GENERAL SE OFRECE CON buenas recomendaciones, Cevallos 125.

MUCAMA SE OFRECE, POTOSI 4392.

MUCAMA SE OFRECE DE 18 años CON recomendaciones, Perú 783.

MUCAMA O SIRVIENTA SE OFRECE. San Pedrito 260, Flores.

MUCAMA JOVEN SE OFRECE PARA comedor ó adentro; Victoria 439.

MUCHACHO SE OFRECE PARA MANdados y quehaceres; Vicente López 1775.

MUCAMA SE OFRECE CON BUENAS recomendaciones, Suipacha 424. v6

MUCAMA SE OFRECE SERIA Y ASEAda, sabe su obligación, Méjico 1020. v7

MUCAMA SE OFRECE CON BUENOS informes, Defensa 1457, pieza 48. v7

MATRIMONIO RECOMENDADO OFREcese italiano, de Alta Italia, ella cocinera y otro quehacer, Paseo de Julio 545.

MUCHACHA SE OFRECE PARA MAtrimonio solo, ó mucama de corta familia, calle Méjico 1951.

MUCAMA SE OFRECE DE BUENA presencia práctica en plancha ropa de señora, tratar Sáenz Peña 811. v7

MUCAMA SE OFRECE CON BUENAS referencias, sabe coser y planchar, Estados Unidos 866.

MUCAMA VASCA, SE OFRECE, SABE coser y cortar, con buenas recomendaciones, Ayacucho 1675.

MUCAMA VASCA, SE OFRECE, SABE coser y planchar, con buenas recomendaciones, Ayacucho 1675.

MUCAMA DE COMEDOR O DE ADENtro para matrimonio solo ó corta familia, se ofrece, Salta 855, recomendada.

MUCAMA DE ADENTRO SE OFRECE para corta familia con buenas recomendaciones, Lima 739.

MATRIMONIO SE OFRECE, SIN HIJOS, ella cocinera, él quintero ó jardinero con recomendaciones, Pueyrredón 1978.

MATRIMONIO JOVEN SE OFRECE, EL quintero y jardinero y ella buena cocinera, campo ó ciudad, Pasco 1511.

MUCHACHO DE 18 años, RECOMENdado se ofrece para todo trabajo, Méjico 659, pieza 2. v7

MUCAMA O SIRVIENTA PARA CORTA familia, con recomendaciones se ofrece, Alsina 1268, pieza 4.

MUCAMA DE ADENTRO, RECOMENdada se ofrece para casa seria, Perú 767. v8

MUCHACHA SE OFRECE PARA CORTA familia ó matrimonio solo, Carlos Pellegrini 1352. v7

MUCAMA SE OFRECE CON BUENAS recomendaciones, sabe cumplir con su obligación, Ecuador 1507. v7

MUCAMA SE OFRECE O PARA TODO trabajo, con recomendaciones, Cevallos 1025.

MUCAMO O PORTERO CON RECOMENdaciones se ofrece, Cangallo 738, piso 1.

MUCAMA JOVEN SE OFRECE DESEA ir al campo, ó sirvienta para matrimonio, Cerrito 570.

MUCAMA SE OFRECE PARA COMEDOR ó adentro con buena representación, ocurrir Carlos Calvo 654.

MUCHACHO SE OFRECE, PORTERO O algo otro cualquier trabajo, Uruguay 230, pieza 16.

MUCAMA DE COMEDOR PRACTICA SE ofrece, con recomendaciones; Rodríguez Peña 175.

MATRIMONIO SE OFRECE, ELLA cocinera, él cualquier trabajo, con buenos informes, Loria 1972, A. Cruz. v8

MUCAMA DE BUENA PRESENCIA Y con buenas recomendaciones se ofrece, Corrientes 1636, dep. 86. v7

MUCAMA SE OFRECE PARA MATRImonio solo ó hombre solo ó señora sola, conoce tres idiomas, Cerrito 767. v7

MATRIMONIO DECENTE DESEA ENcontrar casa para cuidar, dirigirse por carta á M. S., Sarandí 869. v6

MUCAMA vasco-española, SABE PLANchar y coser, B. L., Valentín Gómez 3146. v6

MUCAMA Y SIRVIENTA SE OFRECEN para la ciudad, se prefiere juntas, General Urquiza 865. v6

MATRIMONIO SE OFRECE PARA cualquier servicio, General Urquiza 2185, pieza 19. v7

MATRIMONIO CON UN niño OFRECEse, encargado de casa ó departamento, por carta á M. C., Rivadavia 1445. v7

MUCAMA O niñera, JOVEN española, SE ofrece, por carta ó personalmente, Gualeguay 5438. v8

MATRIMONIO vascoespañol, SE OFREce, ella cocinera ó mucama, y él quintero y todo trabajo, Belgrano 3347, pieza 4.

MUCHACHO DE 18 años español, PRESentado por su padre se ofrece, para [illegible]

SERVICIO DOMESTICO OFRECIDO

MUCAMA SE OFRECE DE BUENA presencia, prefiere para la ciudad, tiene recomendación, dirigirse Montevideo 660. v7

MATRIMONIO español SE OFRECE PAra la ciudad ó campaña, dirigirse por carta ó personalmente, B. Mitre 2753. v7

MUCHACHA española DE 20 años DESEA colocarse de mucama en casa particular, dirigirse personalmente, Patricios 853. v7

MATRIMONIO ARGENTINO SE OFREce, ella buena cocinera y él quintero ó cualquier trabajo, personalmente Díaz Vélez 4030. v5

MATRIMONIO JOVEN SE OFRECE; ella todo trabajo, menos cocina; él portero ó limpieza; dirigirse á Santa Magdalena 188, Barracas.—R. Alvarez. v6

MUCHACHO SE OFRECE, DE 14 años, para cualquier trabajo, sabe leer y escribir, presentado por sus padres, Yerbal 1228, Caballito. v6

MUJER FORMAL SE OFRECE PARA arreglar ropa y zurcir en taller de planchado ó casa particular, Carlos Calvo 524. v6

MATRIMONIO español SE OFRECE, ella sabe de cocinera ó mucama; él para portero ó mucamo; tiene buenos informes, Balcarce 151.

MATRIMONIO JOVEN DECENTE SE ofrece para cuidar casa en ciudad ó campo, dirigirse por carta á L. García, Cochabamba 945. v7

MUCAMA FORMAL CON RECOMENDAción, sabe lavar, planchar y coser se ofrece, calle Nicaragua 4970, tranvía 63 deja en la puerta.

MATRIMONIO JOVEN SIN HIJOS SE ofrece, él quintero y otros trabajos y señora cocinera, van al campo, Victoria 2502.

MATRIMONIO VASCO español JOVEN, sin hijos se ofrece, él de portero ó para todo trabajo y ella mucama con recomendaciones, Belgrano 2255. v7

MUCAMO SE OFRECE CON BUENAS referencias y entiende de cocina, bien presentable y trabajador, español, dirigirse por carta ó personalmente, Victoria 651, 2o. piso, M. v7

MATRIMONIO español, JOVEN, SIN HIjos, se ofrece, con recomendaciones, mucama y él cualquier otro trabajo, ciudad ó campo; por carta ó personalmente á A. L.; Cevallos 131.

MATRIMONIO JOVEN SE OFRECE PAra cualquier trabajo ó cocinera para cocina de pocas personas, dando pieza y comida para el marido, Venezuela 734, por carta ó personalmente.

MATRIMONIO CON DOS HIJOS, DE 12 y 14 años, ella sabe cocina y él avicultura y toda clase de trabajo, desean colocarse, ciudad ó campaña, cerca de la capital, Cerviño 532, Palermo. v6

MATRIMONIO JOVEN SIN HIJOS, DE buena presencia, se ofrece, ambos mucamos ó niñera y mucamo ó portero y mucama, ella sabe coser y planchar toda clase de ropa, van también al campo, Viamonte 657, 2o. piso. v7

MATRIMONIO español, SE OFRECE para caseros ó cochero y mucamo, portero, para ciudad ó campo, la señora sabe planchar de brillo y tiene informes de las principales casas de la ciudad, tratar por carta ó personalmente, Belgrano 3463. v10

MATRIMONIO CON CUATRO HIJOS, varones, menores de 10 años, se ofrece para estancia, él quintero, lleva ocho años en el oficio; ella para criar aves; dirigirse por carta ó personalmente á M. C.; Lacarra 502, Floresta. v7

MATRIMONIO JOVEN español, sin hijos se ofrece para la capital ó para la campaña, ella para cocina ó mucama y él peón ó portero ó mucamo entiende algo de quinta y con buenas recomendaciones y honrades, se pueden dirigir por carta ó personalmente, Belgrano 3264. v6

NIÑERA JOVEN, DE BUENA PRESENCIA ó mucama se ofrece, San Lorenzo 312.

NIÑERA FORMAL, SE OFRECE, CON REcomendaciones; Rodríguez Peña 175.

NIÑA DE 15 años PARA CUIDAR niños O pequeños servicios, se ofrece á casa de familia seria, Esperanza 3511, Villa Devoto. v6

PORTERO O MATRIMONIO SE OFREce, con buenas recomendaciones, Av. de Mayo 665.

SE OFRECE niñera DE 12 años, AREnales 1230, dept 12.

Señorita SE OFRECE PARA TRABAJAR por día ó por hora; Perú 1124.

SE OFRECE niñera; AGUERO 241. v7

SE OFRECE señora PARA MEDIO DIA; Río Bamba 1021, pieza 8. v7

SE OFRECE MUCHACHA PARA TODO trabajo; Río Bamba 1021.

SE OFRECE SIRVIENTA O MUCAMA española, Cerrito 448.

Señora FORMAL SE OFRECE PARA todo trabajo, Lavalle 1117, pza. 12.

SE OFRECE SIRVIENTA PARA TODO trabajo, Rioja 105.

SIRVIENTAS SE OFRECEN DOS JUNtas ó separadas, Chile 466.

SE OFRECE SIRVIENTA PARA TODO trabajo, Venezuela 3493.

SE OFRECE SIRVIENTA O MUCAMA joven, Pedernera 518, Flores. v8

SIRVIENTA SE OFRECE, PERU 973.

SIRVIENTA SE OFRECE PARA TODO trabajo de corta familia, Almagro 737.

SIRVIENTA SE OFRECE PARA CASA de corta familia, Reconquista 335.

SIRVIENTA JOVEN SE OFRECE, SANta Fe 3726. v7

SIRVIENTA SE OFRECE PARA MUCAMA ó niñera, Billinghurst 2361. v7

SIRVIENTA O MUCAMA SE OFRECE de 22 años, Esmeralda 215, 3o. izquierda.

SE OFRECE SIRVIENTA CON BUENAS referencias; Chile 536.

SE OFRECE MUCHACHO español PARA cualquier trabajo, Montevideo 154.

SIRVIENTA SE OFRECE PARA TODO trabajo, Uruguay 174.

SE OFRECE SIRVIENTA PARA CORTA familia, todo trabajo, San José 884.

SE OFRECE señora española PARA TOdo servicio, Independencia 1543. v8

SIRVIENTA QUE SABE BIEN DE COcina se ofrece, Alsina 1268, pieza 4.

SIRVIENTA SE OFRECE PARA CORTA familia, Méjico 1615.

SIRVIENTA SE OFRECE, B. MITRE 3138. v7

SIRVIENTA SE OFRECE, QUE ENTIENde de cocina; Paraguay 2073.

SIRVIENTA SE OFRECE PARA TODO trabajo; Chile 1676.

SIRVIENTA SERIA, SE OFRECE, ENtiende de cocina; Billinghurst 120.

Señora SE OFRECE PARA SERVICIO doméstico por horas, tratar Soler 4555. v7

Señora DESEA CUIDAR niño EN SU casa, Cochabamba 3427. v6

SE OFRECE SIRVIENTA española FORmal, sabe cocinar, Rondeau 3054. v6

SE OFRECE AMA DE LECHE, PARA criar en su casa, Venezuela 2408. v6

SIRVIENTA SE OFRECE, VICTORIA número 3441, pieza 35. v6

SIRVIENTA SE OFRECE, PARA TODO trabajo, San Juan 613. v6

SE OFRECE MUCAMA FORMAL O SIRvienta, Perú 810. v6

SIRVIENTA SE OFRECE, PARA TODO trabajo, Caseros 1828. v8

SE OFRECE SIRVIENTA O MUCAMA, sabe su obligación, San Juan 3066.

SE OFRECE señora, PARA CRIAR UNA chica, con mamadera, Salguero 1239.

SIRVIENTA española SE OFRECE. Dirigirse Santa Rosalía 1160, Barracas.

SE OFRECE SIRVIENTA, ENTIENDE de cocina, San Antonio 1033, Barracas. v7

SIRVIENTA SE OFRECE, SABE bien su obligación, P. Colón 1600, pieza 19. v7

Señora RECIEN VENIDA SE OFRECE, para cualquier trabajo, en casa de familia, Vicente López 2707.

SIRVIENTA SE OFRECE PARA TODO trabajo ó lavandera, Venezuela 433, pieza 17.

SE OFRECE señorita FRANCESA, DEcente, para cocina sencilla y otros quehaceres, para corta familia; Lavalle 1519.

SE OFRECE SIRVIENTA PARA TODO trabajo, entiende algo de cocina, Sáenz Peña 479, pieza 14.

SIRVIENTA SE OFRECE PARA POCA familia que entiende de cocina, con recomendaciones, Bolívar 731, pieza 9.

SE OFRECE SIRVIENTA PARA TODO trabajo, entiende de cocina, Estados Unidos 866.

Señorita SERIA, SE OFRECE PARA acompañar señora ó gobierno de casa, Deán Funes 1922, dep. 4. v8

SE OFRECE señora CON RECOMENDAciones para lavar piso y ropa, Cochabamba 1168, pieza 22.

SIRVIENTA FORMAL SE OFRECE PAra corta familia, para todo trabajo ó cocina sencilla, Humberto 1745.

SIRVIENTA SE OFRECE, ENTIENDE de cocina, y otros quehaceres, presentarse Córdoba 2209.

Señora SE OFRECE PARA CRIAR UN chico en su casa á despecho ó mamadera, Vidt 450. v7

SE OFRECE MUCHACHA PARA niñera, de 14 años, sin cama, Venezuela 1070.

Señora FORMAL EXTRANJERA, SE ofrece para cocinera ó mucama, recomendada, Viamonte 1690.

SIRVIENTA SE OFRECE PARA CORTA familia ó mucama, sabe su obligación, Forest 730 esquina Rojas.

SE OFRECE SIRVIENTA O MUCAMA para todo trabajo menos cocina, Giribone 875, Piñeyro, Avellaneda.

SE OFRECE COCINERA PARA COCINA sencilla, con recomendaciones; Venezuela 3876, dep. 8.

SE OFRECE LAVANDERA PRACTICA [illegible]

SERVICIO DOMESTICO OFRECIDO

SIRVIENTA SE OFRECE CON RECOmendaciones para matrimonio, va al campo. Pavón 1278.

SE OFRECE SIRVIENTA, ENTIENDE cocina, con informes, Bolívar 872, departamento 1.

Señora ITALIANA SE OFRECE PARA criar un chico de despecho en su casa, Loria 1774.

SE DESEA COLOCAR UNA MUCHACHA de 16 años para todo trabajo, sabe algo de cocina, Saraza 452

SE OFRECE MUCHACHA RECIEN VENIda, para niñera y demás quehaceres, W. Villafañe 1314.

SE OFRECE SIRVIENTA española PARA todo servicio menos cocinar, Hernandarias 1553. v7

SE OFRECE MADRE E HIJA PARA TOdo servicio menos para la cocina, Santiago del Estero 136. v7

SIRVIENTA española SE OFRECE PAra todo trabajo, Santiago del Estero 1859. v7

SE OFRECE SIRVIENTA PARA MATRImonio ó corta familia, Berendo 843, pieza 4.

SE OFRECE COCINERA CON BUENAS recomendaciones, sabe su obligación, San José 753.

SIRVIENTA SE OFRECE PARA TODO trabajo, entiende de cocina, Méjico 2144. v7

Señora PARA EL ASEO DE CASA DE vecinos se ofrece por la pieza, Monroe 2670, Belgrano.

Señora FORMAL SE OFRECE PARA LA cocina y otros quehaceres, calle Pringles 990.

SE OFRECE señora FORMAL PARA criar un niño de despecho, Santa Fe 1522, pieza 2.

SE OFRECE MUJER FORMAL PARA lavandera ó para mucama para el campo ó la ciudad, Cochabamba 900.

SIRVIENTA Y MUCAMA SE OFRECEN con buenas recomendaciones, Constitución 3548.

SIRVIENTA SE OFRECE PARA TODO trabajo que sabe su obligación, Moredo 1051.

SIRVIENTA SE OFRECE, ENTIENDE de cocina ó solo para cocina sencilla, Venezuela 2376.

SE OFRECE COCINERA ITALIANA PAra cocina sencilla sin cama, Juncal 3262. v7

SE OFRECE MUCHACHA JOVEN PARA corta familia ó matrimonio solo; presentarse Independencia 489.

SIRVIENTA SE OFRECE, CON RECOmendaciones, entiende de cocina; Entre Ríos 2132, pieza 29.

SIRVIENTA SE OFRECE PARA TODO trabajo; dirigirse por carta á Rioja 218, Piñeiro. v8

SE OFRECE COCINERA DE PROFEsión, sin cama, señora joven, con informes de casa familia; Arenales 1023. v7

SE OFRECE MUCHACHA; TRATAR personalmente á M. N.; Estados Unidos 2711.

SIRVIENTA española RECIEN LLEGAda al país, de 17 años se ofrece, sin pretensiones. Rivadavia 1845.

SE OFRECE COCINERA española, ENtiende bien de cocina; Colpayo 648, Caballito. v7

SE OFRECE MUCHACHO DE 12 años, para mandados y limpieza; Saraza 452.

SE OFRECE SIRVIENTA PARA TODO trabajo, se prefiere sola; Sarmiento 3934. v7

SE OFRECE SIRVIENTA FORMAL PARA corta familia, entiende algo de cocina, Tacuarí 1059. v6

SE OFRECEN 2 HERMANOS ITALIANOS uno de 17 años y otro de 15, para cualquier trabajo, Alsina 2607, p. 8, J. E. v6

SIRVIENTA SE OFRECE PARA cualquier trabajo, entiende de cocina, Coronel Salvadores 641. v6

SE OFRECE UN MATRIMONIO ITALIAno sin hijos, para jardinero ó quintero y lavandera, Tucumán 402. v6

SE OFRECE SIRVIENTA FORMAL QUE entiende de cocina, con buenas recomendaciones, Perú 1050. v6

SE OFRECE AMA CON LECHE DE 40 días, para criar en su casa, primeriza, San Eduardo 2223, Flores. v7

SIRVIENTA SE OFRECE PARA TODO trabajo, recomendada, Colón 128, Avellaneda. v8

SE OFRECE señora FORMAL PARA dama de compañía, dirigirse Paraguay 2316. v6

SE OFRECE SIRVIENTA PARA MATRImonio solo, mucama ó niñera, Santa Fe 5111. v6

SE OFRECE MATRIMONIO ITALIANO, cocinera de profesión y mucamo de comedor con frac y muy buena recomendación, L. P., R. Peña 856. v8

SE OFRECE SIRVIENTA ITALIANA, que entiende algo de cocina, Alvarez 1450. v6

SE OFRECE AMA CON BUENA LECHE de 20 días y certificado de la maternidad, dirigirse Rivadavia 2892. v6

SIRVIENTA PARA corta FAMILIA, que entiende de cocina, se ofrece, Bmé. Mitre 3530, pieza 29. v8

SE OFRECE SIRVIENTA RECIEN VEnida y chica de 14 años, robusta, para niñera, Chile 2973. v6

SE OFRECE señora FORMAL PARA lavar por día, con recomendaciones, Armenia 1461. v7

Señora SERIA, SABE BIEN DE COCINA, genovesa, se ofrece para matrimonio solo ó señora sola; tratar Velazco 264. v8

SE OFRECE MATRIMONIO, PARA CUIdar casa, con buenas referencias, P. E., Sarmiento 759. v6

SE OFRECE señorita PARA LAVAR Y planchar en casa particular, sin cama y por mes; tratar Arenales 1861. v6

SE OFRECE MATRIMONIO CON buenas referencias para cuidar casa de familia si es empleado, Méjico 2444, A. Gutiérrez.

SE OFRECE UNA SIRVIENTA JOVEN española recién venida, darán razón, Reconquista 1082 Fonda Nuevo Garibaldi.

Señorita española SE OFRECE PARA mucama ó niñera, sabe coser y zurcir, con recomendaciones, Avenida Sáenz Peña 168. v7

Señora APTA PARA TODO SERVICIO de familia, desea ocuparse en casa italiana, en el centro, con pieza para el marido. Tratar Chile 2061.

Señora FORMAL SE OFRECE PARA acompañar señora y algunos quehaceres, con recomendaciones, Tacuarí 751, departamento 1.

Señora SE OFRECE PARA LAVAR Y planchar de liso para hotel ó casa particular, por día ó mes, y otros trabajos, Paraná 136. v7

SIRVIENTA FORMAL SE OFRECE QUE entiende de cocina con una niña de 3 años para campo cercano ó ciudad, calle Loria 1527 v7

Señorita CON RECOMENDACIONES Y que sabe algo de cocina se ofrece para servir á señora ó matrimonio solo, Paraguay 968. v7

SE OFRECE SIRVIENTA española PARA matrimonio ó corta familia, con buenas recomendaciones, dirigirse Saavedra 814.

SIRVIENTA SE OFRECE PARA MATRImonio solo ó para mucama de familia ó niñera, con buenas recomendaciones, Alsina 1424.

Señora VIUDA, SE OFRECE PARA encargada ó cuidar casa con un hijo de 20 años y buenas referencias, Salta 849, pieza 3.

SIRVIENTA SE OFRECE PARA TODO trabajo, para matrimonio solo, sabe algo de cocina, con buenas recomendaciones, Sarmiento 1440.

SIRVIENTA FORMAL SE OFRECE PAra todo trabajo con un hijo de 15 años el hijo sabe leer y escribir; B. de Irigoyen 1342.

SE OFRECE MATRIMONIO SOLO PARA cuidar casa de familia que se ausente de ésta, con buenas recomendaciones Ombú 433. v8

SE OFRECE MUCAMA PARA CASA DE pensión ó hotel, sabe su obligación, tiene buenas recomendaciones, Estados Unidos 1326.

SIRVIENTA SERIA SE OFRECE PARA cualquier trabajo, entiende algo de cocina; para corta familia; dirigirse Mármol 875.

SE OFRECE LAVANDERA PARA LAvar en taller ó en casa particular ó hacer limpieza por día, Méjico 1242, pieza 80. v6

Señora SERIA, DESEARIA CUIDAR EN su casa á 1 ó 2 niños, no hay chicos en la casa, por carta ó personalmente á Mariana, Lacar 2845, Villa Devoto. v6

SE OFRECE MATRIMONIO, EL JARDInero, con certificado y bien recomendado y ella para todo trabajo, informes General Paz 190. v6

SE OFRECEN DOS señoritas serias para acompañar familia á Europa, habla 3 idiomas para mucamas ó niñeras, por carta M. K. Callao 507. v6

SE OFRECE COCINERA PARA COCINA sencilla y otros quehaceres ó mucama con buenas recomendaciones. Vicente López 1919. v6

SE OFRECE señora ARGENTINA, PARA cocinera de corta familia, y pide pieza para el marido, sin pretensiones; dirigirse por carta ó personalmente; Güemes 3964. v1

SE OFRECE UN JOVEN español, DE 22 años y de buena presencia, sabiendo leer y escribir, para mucamo, portero ó lacayo, en casa seria, tiene buenas referencias, por carta ó personalmente, Belgrano 3143, L. B.

Señora SERIA DE TODA CONFIANZA se ofrece con una chica de 7 años, sabe planchar, coser y entiende de cocina, ha estado 4 años en casa de familia distinguida, tratar Sarandí 837, ó por carta á R. V. v7

SE OFRECE UN MATRIMONIO PARA el campo, ella cocinera y él cualquier otro trabajo, con muchacho de 17 años, que sirve para varios trabajos, dirigirse á Bolívar 1461, esquina [illegible]

SERVICIO DOMESTICO OFRECIDO

Señora ITALIANA Y DECENTE, CON niño de tres años se ofrece para servicio de corta familia ó señora sola, sabe de cocina sencilla, coser y planchar. No ha estado nunca colocada, Lavalleja 732.

SE OFRECE MATRIMONIO ITALIANO, piamontés, joven sin hijos de muy buena presencia, la señora como sirvienta ó mucama, sabe cocinar y planchar muy bien y el marido es carpintero, trabaja afuera; se prefiere familia italiana, por carta solamente. Olazábal 2689, Belgrano.—V. C.

SE OFRECE señora FORMAL, DE 40 años, española, con buena recomendación, para todo trabajo menos cocina, de corta familia y su hijo de 23 años, español, para portero, mucamo ó otros servicios, juntos ó separados; él sabe leer y escribir, se prefiere familia española ó argentina; dirigirse por carta ó personalmente á Falucho 42, R. F.

UNA JOVEN española de 19 años, REcién venida, se ofrece de sirvienta en casa respetable, razón, Ramos Mejía, Carnicería de Noll. v8

EDICTOS JUDICIALES

EDICTO POR DISPOSICION DEL SEñor juez de 1a. instancia en lo Civil de la Capital de la República, doctor Uladislao F. Padilla, se hace saber por el término de 8 días, contados desde la primera publicación del presente, á los acreedores de don Conrado J. del Carril, que éste ha sido concursado, nombrándose síndico al doctor Carlos Silveyra, á quien deben presentar los títulos justificativos de sus créditos, dentro del término señalado. Buenos Aires, Octubre 3 de 1913. J. C. F. v13

EDICTO JUDICIAL — POR DISPOSIción del señor juez de primera instancia en lo civil de la capital de la República doctor don Uladislao F. Padilla, se cita y emplaza por el término de treinta días, á contar desde la primera publicación del presente, á todos los que se consideren con derecho á los bienes dejados por fallecimiento de doña María Bungo y Chas de Ortega Morejón, ya sean como herederos ó acreedores, para que dentro de dicho término comparezcan por ante su juzgado y secretaría del que suscribe, á deducir sus acciones en forma, bajo apercibimiento de lo que hubiere lugar por derecho.—Buenos Aires, Septiembre 23 de 1913.—Félix Luna Valdés, secretario. v25oct.

EDICTO JUDICIAL — POR DISPOSIción del señor juez de primera instancia en lo civil de la capital de la República, doctor don Uladislao F. Padilla, se cita y emplaza por el término de treinta días á contar desde la primera publicación del presente, á todos los que se consideren con derecho á los bienes dejados por fallecimiento de don Luis Martín, ya sean como herederos ó acreedores, para que dentro de dicho término, comparezcan por ante su juzgado y secretaría del que suscribe, á deducir sus acciones en forma, bajo apercibimiento de lo que hubiere lugar por derecho.—Buenos Aires, Septiembre 24 de 1913. —Juan Carlos Fox, secretario. v24oct.

NAVEGACION

COMPAÑIA ARGENTINA DE NAVEGAción (Nicolás Mihanovich). Ltda.

LINEA DEL SUR

Vapor nacional: "AVELLANEDA"

Saldrá de la dársena Sur el 15 de Octubre de 1913 á las 3 p. m. con pasajeros y carga para Ushuaia, haciendo escalas en los siguientes puertos:

PUERTO MADRYN
CAMARONES
C. RIVADAVIA
DESEADO
SAN JULIAN
SANTA CRUZ
RIO GALLEGOS y
USHUAIA.

Vapor nacional "PELLEGRINI"

Saldrá de la dársena Sur el 11 de Octubre de 1913, á las 3 p. m., con pasajeros y carga para SAN ANTONIO (Oeste).

Para informes y pasajes, dirigirse á la administración, calle 25 de Mayo esq. Cangallo, Buenos Aires. v15

SOCIEDADES

TOURING CLUB ARGENTINO: SE AVIsa á los socios que el día sábado 4 de Octubre, á las 6.30 de la tarde, se efectuará la sexta asamblea general ordinaria, en el salón de actos públicos de LA PRENSA, Avenida de Mayo 567, segundo piso, para considerar el balance y la memoria correspondiente al ejercicio vencido; elegir presidente, en reemplazo del señor Ezequiel P. Paz, que termina su mandato, nueve miembros titulares, en reemplazo de los señores Horacio Anasagasti, Alfredo J. Orfila, José M. Malaver, José R. Semprún, Américo E. Alliverti, Martín M. Torino, Luis Agote, Pablo Nogués y Gustavo Sundblad Roseti, y un suplente, en reemplazo del señor Ernesto Sempé y tratar los asuntos que se presenten por los socios, de acuerdo con los artículos 15, 20 y 21 de los estatutos, y el 22 que se trascribe á continuación: "Art. 22. La asamblea general se considerará en "quorum" con la presencia de cien socios activos. Si á la primera citación no concurriera este número, se citará nuevamente, con diez días de intervalo por lo menos, y la asamblea quedará constituida con el número de socios presentes á la hora de la convocatoria. Las citaciones se harán en los diarios de mayor circulación de la capital, durante diez días y con trascripción del presente artículo".—Francisco M. César, secretario.

LICITACIONES

OBRAS SANITARIAS DE LA NACION— Se llama á licitación para la construcción de nueve edificios destinados á estaciones de bombas elevadoras de la materia cloacal en los distritos bajos comprendidos en el nuevo radio de saneamiento del territorio de la Capital Federal, de acuerdo con los planos, presupuestos y pliegos de condiciones que los interesados pueden consultar en la Oficina de Técnica, calle Charcas 1840 al 1800. La construcción de esos nueve edificios será objeto de tres licitaciones y de tres contratos independientes entre sí, comprendiendo cada licitación y contrato respectivo la construcción de tres de esos edificios, en la forma y fechas que se indican á continuación:

Primera licitación.—Comprende los edificios para los distritos Belgrano, Saavedra é Hipódromo, y la apertura de las propuestas tendrá lugar el día 29 de Octubre próximo á las 2 de la tarde.

Segunda licitación.—Comprende los edificios para los distritos Villa Alvear, Villa Malcolm y Penitenciaría. La apertura de las propuestas tendrá lugar el día 30 de Octubre próximo á las 2 de la tarde.

Tercera licitación.—Comprende los edificios para los distritos Nueva Pompeya, La Quema y Sola. La apertura de las propuestas tendrá lugar el día 31 de Octubre próximo á las 2 de la tarde. Cada licitante presentará sus propuestas en los formularios impresos que se le entregarán, ofreciendo en cada caso construir las obras con determinado tanto por ciento de aumento ó de rebaja sobre el presupuesto oficial, pagadero en dinero efectivo; y acompañará un sello de cinco pesos moneda nacional, y un certificado de depósito, hecho en dinero efectivo, en el Banco de la Nación Argentina, á la orden del señor Presidente del Directorio de las Obras Sanitarias de la Nación, por una suma equivalente al uno por ciento (1 o|o) del importe de la propuesta respectiva. La apertura de las propuestas tendrá lugar en los días y horas indicados más arriba, en el salón de despacho del Presidente del Directorio de las Obras Sanitarias de la Nación, en presencia de los interesados que concurran.—Buenos Aires, 27 de Septiembre de 1913.—José L. Goñi, secretario. v12oct.

BANCOS Y COMPAÑIAS ANONIMAS

BANCO DE LA PROVINCIA DE BUEnos Aires.

Capital autorizado	$		125.000.000
" emitido	"	50.000.000	
" sección hipotecaria	"	25.000.000	75.000.000
Capital realizado	$		59.228.550
Fondo de reserva	"		4.151.355

Casa matriz, en La Plata. Casa de Buenos Aires, San Martín núms. 132|39 y Bartolomé Mitre núm. 456.

56 sucursales en la provincia de Buenos Aires.

Agencias en la Capital Federal: Núm. 1, calle Bernardo de Irigoyen 920 y Núm. 2, calle Santa Fe 1599 esq. Río Bamba.

Corresponsales en los demás pueblos de la provincia y en los principales puntos del interior de la República y territorios nacionales y en las más importantes plazas comerciales del exterior: en Europa, Estados Unidos de América, Méjico, Panamá, Cuba, Costa Rica, Guatemala, San Salvador, Venezuela, Colombia, Perú, Chile, Bolivia, Uruguay y Paraguay.

Tiene corresponsales y gira sobre todos los puntos de ESPAÑA, y los de FRANCIA é ITALIA que tienen oficina postal.

El Banco se ocupa de toda clase de operaciones bancarias: Descuentos, cauciones, recibe depósitos, abre cuentas corrientes, emite giros y cartas de crédito. Se encarga de cobranzas de documentos, cupones y cuotas de terrenos; de administraciones generales y de propiedades. Hace préstamos con garantía hipotecaria, en efectivo y en bonos pagaderos en 33 años.

TASA DE INTERES

Abona: Depósitos en c|c. o|o y c|l	1	%
Caja de ahorros hasta 10.000 $ después de 60 días	4	%
Con libreta á 90 días renovables hasta $ 20.000	4	%
Depósitos á plazo fijo á 30 días	2	%
Depósitos á plazo fijo á 60 días	3	%
Depósitos á plazo fijo á 90 días	3 ½	%
Mayor plazo, convencional.		
Cobra: por adelantos en c|c.		%

Buenos Aires, Julio 10 de 1913. Virginio Maffei, gerente.

BANCO ALEMAN TRANSATLANTICO— Oficina principal en Buenos Aires, calle B. Mitre y Reconquista. Sucursales urbanas: núm. 1, Callao esquina Corrientes; número 2, Santa Fe esquina Larrea; número 3, B. de Irigoyen 1555. Sucursales en Mendoza, Rosario de Santa Fe, Tucumán, Uruguay, Chile, Arica, Brasil (Sao Paulo y Santos), Perú, Bolivia y España.

PAGA

Por depósitos en cuenta corriente oro	Sin interés	
Id papel hasta $ 200.000 m|n.	1	%
A plazo fijo hasta 20.000 $ oro ó $ 50.000 m|n, por dos meses	3 ½	%
Por tres meses	4	%
Por seis meses	4 ½	%
En Caja de Ahorros cuando no se retiren dentro de 60 días hasta $ 10 á 20.000	4	%

[illegible] gerente.

LA PRENSA

Buenos Aires, Octubre 6 de 1913

PREPARACION DEL PRESUPUESTO

El "esfuerzo" que supone la presentación del presupuesto un día antes de terminarse el período ordinario de sesiones, es sin embargo, un salto casi en el vacío dado por el ministro de Hacienda para salvar la responsabilidad gubernativa. Nos expresamos de esta manera porque el proyecto de presupuesto sometido al Congreso, está muy lejos de corresponder á las aspiraciones públicas y sobre todo de resolver el interinato en que el país vive desde hace tiempo.

No son solamente del Poder Ejecutivo las responsabilidades que surgen del hecho de que nuestros presupuestos carezcan de carácter científico y aun de acierto administrativo. Parécenos averiguado que estos males argentinos provengan del sistema adoptado, que es mecánico y no científico.

Empiezan los errores de procedimiento en el Poder Ejecutivo, donde se celebran acuerdos efímeros, al pasar, para tratar del presupuesto, sin dedicarle una atención fundamental y seria. Cada ministro expone sus pretensiones. El Ministro de Hacienda las discute, las resiste ó las disminuye, cuando no las rechaza "in totum".

¿Cuál es el criterio que inspira esta acción? En realidad, no es el mejor servicio administrativo, no es el de las exigencias públicas, pues si son necesarios hay que afrontar los gastos y el Ministro de Hacienda está en el deber de buscar los recursos.

Es un criterio empírico el que preside la acción señalada, el de gastar menos que en el año anterior ó el de gastar un poco más, en cuyo caso arbitrario las necesidades públicas y los intereses urgentes suelen ser siempre perjudicados y á veces desconocidos.

Es evidente que el plan del Poder Ejecutivo debe ser inverso. El Poder Ejecutivo está obligado á formar y mantener una noción clara y exacta de las necesidades públicas; y como estas necesidades son proporcionales al progreso del país, y el progreso del país produce las rentas, el Poder Ejecutivo debería comenzar por un plan de máxima, estableciendo lo que se necesita, para estudiar en seguida los recursos de que se debe disponer y las fuentes á las cuales serán pedidos.

Pero un gobierno que procede sin plan general de finanzas, se expone al error con que se forman los presupuestos. Según estos errores, si se trata de fundar un hospital de mil camas, se le dan doscientas; si se trata de organizar una escuadra se le cercenan el carbón y los marineros; si hay que instruir el ejército, no se le da dinero suficiente para equipo y alimentos, de manera que los jefes tienen que hacer prodigios para que los soldados coman en forma que no produzca grita pública; si se construyen ferrocarriles no son equipados debidamente, y así sucede en todas las demás ramas administrativas.

¿Es esto gobernar, por ventura?

El Ministro de Hacienda cree, porque su criterio es siempre restrictivo, que se gasta mucho, y conocemos ya el caso de un Ministro de Hacienda que apremiado por razones tan convincentes como son las de que es imposible dejar de gastar para tener las cosas necesarias, contestó, refiriéndose á las fuerzas militares: que se suprima el ejército.

Este empirismo tradicional en la República Argentina debe cesar. El país es muy rico y tiene abundancia de recursos, y si son cultivados y distribuídos con talento y con energía, proveerán lo necesario para que puedan desenvolverse sin escaseces, ni entorpecimientos, las fuerzas productoras y civilizadoras que están en acción. Pero para eso es necesario que se madure un plan previo.

Hoy día el presupuesto sale del Poder Ejecutivo cercenado y pasa al Congreso, donde sufre una nueva "vía crucis", y se produce una nueva situación incompatible con los destinos y procedimientos de un país serio.

La comisión del ramo forma una especie de amable dictadura, á la cual no penetra sino la voz de algunos diputados que se esfuerzan llevando empeños locales. La comisión estudia, sin duda, y dedica esfuerzos loables á su cometido; pero es imposible suponer que pueda ella dominar todos los detalles, magnos y menores, de la administración de la República.

Se producen así las contradicciones, seguidas de la irritación de los espíritus. Los diputados se quejan de que la comisión es inabordable y de que al fin impone su voluntad y á veces sus preferencias, que como toda reunión humana las tiene en favor de hombres y de instituciones; y la comisión, á su vez, comienza por defenderse y resistir; y en esta lucha de ataque y de defensa, se dice que se defienden los intereses públicos y los dineros públicos, cuando en verdad, unos y otros resultan malparados.

A nuestro entender, lo único que se hace es producir un caos al respecto. No pocas necesidades evidentes son rechazadas y muchos gastos superfluos continúan tolerados. Jamás ha existido en la República una comisión de presupuesto que afrontara el problema de examinar toda la administración y de podar los gastos inútiles y lujosos que la República Argentina es el único país que hace, para comodidad y beneficio exclusivo de los funcionarios.

Un Ministro de Estado, bajo una pasada presidencia, había hecho un estudio al respecto y opinó que se podían economizar treinta millones de pesos de primera intención, en el presupuesto general de la Nación. Entonces vivía un financista que sin tener posición oficial, en realidad ejercía una influencia decisiva en las finanzas argentinas, al punto de haber escrito, él mismo, á un banquero de Europa, que aquí había dos Presidentes, el constitucional y el financiero, que era él.

Consultado el proyecto de economías con este omnipotente financista, contestó que era posible y excelente, pero que el gobierno sería echado abajo. De manera que una de las razones de estabilidad de nuestro orden público era, á su juicio, el mantenimiento del desorden financiero y administrativo.

Si las comisiones parlamentarias de presupuesto abandonaran las rutinas que hemos criticado y afrontaran un estudio serio de la administración, no en detalle de sueldos y de gastos, sino en conjunto y en el plan de gobierno, podrían llegar á supresiones y economías positivas, cuyos dineros pudieran ser destinados á otros renglones que quedan desestimados por falta de fondos.

Tal vez la forma misma de los presupuestos deberá ser alterada, votando menos partidas de detalles y dejando al Poder Ejecutivo mayor latitud de distribución.

Por otra parte, no se concibe que la comisión de presupuesto pueda expedirse sobre los gastos cuando se carece de un plan impositivo. Las leyes de impuestos pueden ser ó no revisadas, pueden aumentar ó disminuir los recursos. No se tiene á este respecto sino ideas vagas.

Es necesario, pues, optar por un plan previo, por un balance que nos diga con cuánto podemos contar y cuánto se puede gastar, y á la vez por un plan que establezca cuáles son las necesidades reales del país para sacar de los impuestos y de otros recursos los elementos monetarios que se necesiten.

Mientras no se proceda en esta forma, los loables empeños de las comisiones de presupuesto de las Cámaras sólo importarán pérdida de tiempo y de fuerza en discutir detalles, en resistir y en conceder, y no saldremos de los presupuestos provisionales que no responden á las necesidades de la Nación.

La larga lista de créditos suplementarios [illegible]

tarios que anualmente van al Congreso, prueban que el presupuesto es doble. Que existe el sancionado por las Cámaras y otro que hace del Poder Ejecutivo para suplir las deficiencias de aquél. Esto es también un desorden administrativo.

Acariciamos la esperanza de que algún diputado inicie, en la comisión de presupuesto, una reacción en la manera de proceder, que nos acerque á la organización del presupuesto que alguna vez ha de ser realizada por la acción conjunta del Poder Ejecutivo y del Congreso.

UNIVERSALISTAS Y PATRIOTAS

La evolución de Bebel

(Especial para LA PRENSA)

San Sebastián, Agosto de 1913.

Bebel, entusiasta internacionalista en su juventud, ha muerto ardiente patriota. Más aun: imperialista, colorista y militarista.

En el último escrito que ha salido de su pluma—una carta que publica la "Pall Mall Gazette"—se ve que ha muerto soñando en el poder guerrero de Alemania: "Durante la guerra de los Balkanes—decía Bebel—el emperador alemán ha comprobado que nuestro ejército está en plena decadencia, es decir, que nuestros oficiales son incapaces de mandar y que el material de guerra es totalmente imposible. Si Francia hubiese querido atacarnos en este momento, hubiera salido, probablemente, victoriosa, porque no somos lo bastante fuertes en la frontera, según ha confesado Kinderlan Waetchter, quien, anteriormente, trató á Francia con dureza".

Ahora se explica la actitud de Bebel frente á Jaurés, cuando éste, en uno de los últimos congresos socialistas, propuso que, en caso de guerra, el proletariado de ambos países hiciese imposible el conflicto por medio de la huelga general. Bebel negóse en absoluto, no admitiendo siquiera que la proposición fuese discutida.

¡Qué diferencia entre el comienzo y el fin de su carrera pública!

Bebel nació y vivió en hogar militar. Militares fueron su padre y su padrasto. El primero era sargento en la guarnición prusiana de Colonia. Pero odiaba el militarismo. Al morir, dijo el sargento á su mujer: "no mandes nunca á los niños al asilo de huérfanos del ejército, pues estarían obligados á servir nueve años: degüéllalos antes". La madre de Bebel se casó con el hermano de su marido, que también era militar, como va dicho. Era natural que en el espíritu del muchacho se desarrollase la afición á la carrera de las armas.

A los trece años comenzó el aprendizaje de tornero en asta. Al estallar la guerra entre Francia y Austria, á causa de la independencia italiana, quiso Bebel entrar en las filas austriacas, siendo rechazado, debido á su enclenque constitución orgánica.

Entonces montó su taller de tornear. El socialismo empezaba á surgir bajo la palabra ardiente de Lassalle. Bebel se afilió á la causa del proletariado. Los procesos políticos en que se vió envuelto, le obligaron á dejar el taller á cargo de un socio. Bebel se dedicó, simultáneamente, á viajante de comercio y agitador socialista. Cuando el partido adquirió robustez, dejó el comercio y consagróse por completo á la causa socialista, sostenido por la caja y por el periódico "Vorwaertz" (Adelante). Sus pequeñas finanzas particulares recibieron gran refuerzo con el legado de unos quinientos mil marcos que le dejara en su testamento un oficial bávaro, gran admirador suyo. Bebel dió la mitad de la herencia á la caja del partido, rasgo que le hizo destacarse entre todos los caudillos, á los ojos del proletariado alemán. En el joven agitador había talento natural y corazón. Faltábale la cultura, que luego adquirió en los años de prisión á que lo condenara Bismarck, por su prédica internacionalista.

Bebel puso gesto de desagrado la primera vez que oyó hablar á Lassalle. Como se sabe, éste quería nacionalizar el socialismo, alemanizarlo, circunscribir el problema del proletariado á los confines nacionales. Para él la cuestión social era una cuestión patriótica y política, que el Estado, mirando por su propia conservación y mayor pujanza, no podía desatender. Lassalle era lo que ahora se llama un estatista. Bien lo demuestran estas palabras suyas: "El bienestar del pueblo no es tan sólo un interés de clase, sino un interés nacional". Esta manera de entender el problema, enderezada á fortalecer el Estado, proporcionó á Lassalle la amistad y el afecto de Bismarck, ocupado por entonces en dar á la moderna Alemania sólidos y definitivos cimientos.

Entre Lassalle y Bebel había profunda diferencia en los años de mocedad; diferencia de cultura, de gustos, de espíritu y de vuelo intelectual. Lassalle procedía de hogar burgués: era filósofo, mundano y refinado de maneras, brillaba en los salones y en las lides de la galantería. Murió en un duelo, de una manera romántica y en el apogeo de su popularidad. Bebel procedía de un hogar plebeyo; no tenía la cultura, ni el genio, ni la brillantísima palabra de Lassalle. Era el socialista sin corbata frente al socialista de frac ó de elegante casaca. La hostilidad surgió del primer encuentro.

Al ardiente patriotismo de Lassalle opuso Liebknecht la doctrina de Marx y de Engels, proclamada en la Internacional de Londres. Liebknecht, que venía de la capital inglesa para ser en Alemania el San Pablo del nuevo evangelio de la redención social, se atrajo al joven Bebel. Juntos protestaron contra la guerra que se hacía á Francia, oponiéndose francamente á la anexión de Alsacia-Lorena. Esta actitud les costó cerca de tres años de prisión. El canciller de hierro hizoles sentir el peso de su poder.

Así, pues, Bebel, en unión de su maestro Liebknecht, sostuvo los propósitos de universalidad de la Internacional, en cuyo célebre manifiesto redactado por Marx, se rechazan en esta forma las restricciones nacionalistas de Lassalle: "El partido obrero socialista de Alemania, aun cuando trabaje, ante todo, en los confines de la Nación, se da cuenta del carácter internacional del movimiento obrero, y está resuelto á cumplir con todos los deberes que esto impone, á fin de llegar á la fraternidad universal".

La democracia social alemana, impulsada por Liebknecht y Bebel, que propagaban entre las masas el marxismo y su concepción materialista de la historia, quedó afiliada á la Internacional, abandonando la mayor parte de los prosélitos del socialismo el terreno nacionalista defendido por Lassalle. En esta actitud de las masas proletarias influyeron no poco las duras leyes represivas con que Bismarck quiso afirmar la unidad alemana.

Todas estas discusiones provocadas por la Internacional, creación alemana, por los prosélitos de Lassalle y por la Democracia Social, produjeron una extraordinaria actividad intelectual, que convirtió definitivamente á Alemania en la maestra del socialismo científico. Todos los caudillos y pensadores de la época, sin excluir á Marx y Engels, aun tomando sus ideas otras rutas, tenían una fuente común de inspiración en la vasta obra hegeliana.

Bebel fué internacionalista ó universalista, aunque no de los más ardientes. No creía en la permanencia de los Estados nacionales. Así se observa en estas palabras de su "Die Frau": "Con la disolución de la propiedad privada y la resolución de la lucha de clases, cae poco á poco el Estado y desaparece su organismo". Y en otra parte afirma el porvenir del principio universalista. "Del mismo modo—dice—que al advenimiento del socialismo y al progreso de las ideas concurren el movimiento económico, aumento de capital, trasformación en la vida obrera, del pequeño taller en aglomeraciones fabriles, etc., etc., así también á la propagación de los sentimientos internacionales contribuyen las crecientes comunicaciones, el difuso intercambio comercial, las mayores facilidades de los viajes, el movimiento colonial, la difusión de los idiomas, el cambio de las ideas, la universalidad de los conocimientos y el creciente espíritu de asociación, todo lo que, en una palabra, disminuye el aislamiento de los intereses nacionales y aleja las eventuales colisiones."

Pretendía igualmente suprimir las diferencias en las funciones sociales. Y al producirse la discusión sobre el darwinismo y el socialismo, esforzóse por demostrar su compatibilidad, empeño en que dicho sea de paso, no es fácil á Bebel ni á nadie salir muy airoso, ya que la selección no se produce en la naturaleza sin cruentas luchas.

En su primera época de agitador, creía Bebel, siguiendo en esto á Winterer, que en la íntima naturaleza del socialismo está el ser internacional y cosmopolita. La evolución de Bebel en el último período de su vida, no ha podido ser más completa y radical. No sólo demostró su ardiente patriotismo al oponerse en absoluto á la proposición de Jaurés. Un día, cuando las dificultades creadas por el problema de Marruecos, su fe patriótica, su germanismo, adquirió tonos bellicosos. "Aunque viejo—dijo—si Alemania fuera atacada, sería el primero en tomar el fusil".

En el campo socialista es vieja la lucha entre universalistas y patriotas. Hertzka es uno de los pensadores que mejor ha visto la imposibilidad del internacionalismo. A su juicio no debe creerse que el desarrollo social progrese de un mismo modo por todo el mundo, ni aun dentro de cada uno de los Estados civilizados de Occidente. "Junto á un Estado donde el principio de la igualdad económica obtenga completo favor, existirá una sociedad en la cual este desarrollo será aún rudimentario y otras en las cuales ni siquiera se habrá iniciado".

Prescindamos de las hondas raíces espirituales que vivifican el patriotismo. Las patrias son algo más que sociedades políticas ó conglomerados étnicos de cierta uniformidad originaria. La condición étnica de Suiza, por ejemplo, no puede ser más heterogénea. Sin embargo, el patriotismo no puede ser más ardiente, ni más viva y fogosa la conciencia nacional. Al preguntar Stanffacher, personaje del "Guillermo Tell": "¿dónde está la antigua Suiza?", le respondieron al punto: "la llevas contigo".

Los Estados Unidos y la misma Argentina son cosmopolitas. Ello no quita para que el sentimiento nacional sea tanto ó más profundo—quizá mucho más—que en los viejos pueblos cuya composición social es homogénea.

Pero prescindiendo, como decíamos, del múltiple tejido de idealidad y de la profunda raigambre instintiva que forman el sentimiento nacional, el internacionalismo, el puro internacionalismo económico, es actualmente imposible, por las razones concluyentes que aduce Hertzka sobre la falta de compás—compás económico, cultural y espiritual—de la humanidad presente.

Contra el internacionalismo nivelador se han pronunciado los más profundos y sagaces investigadores de la historia. Según Strauss, la humanidad es para la mayor parte de los hombres un concepto demasiado alto é indeterminado para que puedan sentir su fuego en el alma. "Al sentimiento de humanidad sólo pueden llegar desde el sentimiento nacional." Renan, por su parte, se expresa así: "No debemos tomar como modelo el imperio romano que ahogó la civilización antigua entre los brazos de su inhumana unidad, sino á Grecia, tan poderosa por la solidaridad de su genio y la división política."

A juicio de Chiapelli, el generoso pensador italiano que ha consagrado un libro notable á esta materia ("El socialismo y el pensamiento moderno") la fusión de todas las nacionalidades sería la muerte de toda energía y preludio más de barbarie que de civilización. "La variedad es viva; la uniformidad es la muerte." Y más adelante agrega: "El tener ó sentir en su interior la ciudadanía del mundo (el "weltbürgertum", como dicen los alemanes) no impide el sentirse hijos de su propia patria."

Prueba de la exactitud de esta observación es que los mismos universalistas ó internacionalistas resultan patriotas ó nacionalistas. Todos quieren que el universo, la humanidad futura, tenga el carácter de sus respectivos países.

El naturalista alemán Bois Reymond y el historiador y filósofo Eduardo Zeller anhelan que el mundo internacionalizado tenga el espíritu de Alemania. Los internacionalistas franceses desean que tenga el carácter francés. Chiapelli y otros filósofos italianos quieren que vuelva á ser Roma el corazón del mundo. Así, pues, el internacionalismo, según sus mejores defensores, viene á ser la más alta forma patriótica, ya que proclaman el rebasamiento del espíritu de su propia nación sobre el alma del universo. El internacionalismo, en el orden espiritual, viene á significar afrancesar, sajonizar, germanizar ó italianizar el mundo. En el fondo, no cabe un patriotismo más exaltado que este género de unificación del espíritu humano.

Pero el que mucho abarca poco aprieta. Este viejo axioma es aplicable lo mismo á los brazos y á la voluntad que á las aspiraciones del espíritu y de la mente. O dicho con las justas palabras de Chiapelli: "Si el sentimiento de humanidad se mueve en más amplios límites, no siempre es verdad que los vínculos más grandes sean los que más estrechan".

Bebel ha muerto patriota, fogosamente patriota y hasta belicoso. ¿Ha sido esta evolución fruto del propio impulso, ó se ha visto llevado á ella por el mismo partido socialista alemán? Quizás hayan concurrido ambas cosas. Desde luego el crecimiento de las huestes socialistas en el imperio exigía el cambio de orientación. Ciento veinte mil votos próximamente daba el partido en 1871. En las últimas elecciones los votos se han acercado á cuatro millones. Muchos de estos sufragios proceden de la clase media, en la cual vive latente el espíritu germánico, el anhelo de una Alemania, no ya pujante, sino avasalladora.

Ahora bien: Alemania, como nación, tiene pendientes, en su competencia con otras potencias, vastos, complejos y agudos problemas. Y el socialismo no podía, en nombre de un internacionalismo abstracto y quimérico, desentenderse de ellos. Por eso ha prestado su apoyo á los nuevos gastos militares, el bien procurando y consiguiéndolo que los recientes impuestos recaigan sobre los ricos, que son quienes mejor pueden soportarlos.

En resumen: el hombre que empezó su vida pública combatiendo al gran Lassalle, la termina pensando como éste, ó sea convertido al socialismo nacionalista y patriótico. Con razón dijo Luis Blanc que en política los vivos no hacen más que cumplir las órdenes de ciertos muertos...

Francisco Grandmontagne

LA GRAN TEMPORADA VERDIANA EN LA SCALA

(Especial para LA PRENSA)

Milán, Agosto 10 1913.

Tras de laboriosa gestación, los directores de la Scala han hecho público el programa de la gran temporada verdiana. Creo que ya indiqué, tiempo ha, las óperas que tenían mayores probabilidades de figurar en los carteles, añadiendo, si mal no recuerdo, la observación de cuán oportuno sería uno que otro cambio más ó menos radical. En efecto: mientras que se tenían como seguras á "Nabuco", "Falstaff", y la misa de "Requiem", no ocurría lo mismo con "Ernani", "Ballo in maschera" y "Traviata". Desgraciadamente, lo que era en aquella ocasión un sencillo rumor, bien fundado, por lo demás, es ahora un hecho: ninguna de las tres últimas figura en el programa, que tiene, en cambio, "Aida" y "Otello". Nadie discute el mérito artístico de tales obras, á las cuales ha acordado preferencia la dirección de la Scala. Empero, creo sinceramente que su elección quita el interés que los más se prometían á la temporada verdiana.

Giuseppe Verdi es grande, no sólo por el gran número de trabajos que han suscitado y que todavía suscitan hondas emociones en los públicos mundiales: lo es, asimismo, por otros conceptos: Verdi ha dejado una huella profunda en el terreno del arte lírico, labrada con la versatilidad y las singulares trasformaciones de su personalidad creadora, vivificadas por los destellos del genio que lo animara. No obstante esas trasformaciones y maguer la diversidad indicada de las faces de esa personalidad artística, el germen del arte verdiano, no sufrió alteraciones, ni fué corrompido, ni sufrió el contagio de escuelas ajenas á la suya. Verdi el autor rudo, violento, inelegante de los "Mesnadieri" y de "Atila"; Verdi, el impetuoso, casi impulsivo, de la fantasía, el melodista dramático, vulgar á veces, pero siempre prepotentemente expresivo y sugestivo, no cambió tanto en las últimas de sus obras, á pesar de la depuración de su estilo, y de lo suntuoso y moderno de su forma, que no sea posible reconocer en ellas las relaciones de consanguinidad que unen á las hermanas mayores con las menores de esa familia sana y numerosa por él engendrada.

Ello, no obstante, dado lo que se quiere conmemorar en esta temporada, hubiera resultado mucho más procedente, y de una significación artística más delicada y exquisita, escalonar en el programa obras cuya estructura señalara las etapas sucesivas de esa vida de producción artística, desarrollada durante un período de 51 años.

En lugar de esto, se darán las cuatro óperas citadas, cuyo conjunto dista mucho de reflejar el proceso evolutivo indicado. Para que éste quedara bien en claro, hubiera sido preferible la ejecución de dos obras: una señalando el paso de la primera á la segunda etapa, y la otra de la segunda á la tercera, de aquella fecundísima vida de producción. Pero ¡saltar derechamente de "Nabuco" á "Aida"! El contraste es demasiado violento, ya que no fué corto el camino recorrido por el maestro, de la primera á la segunda de estas obras. Además, en las actuales circunstancias, no es lo mejor indicado, el reproducir obras que, ya en la Scala, ya en el Dal Verme, se representan con intervalos de escasos meses; á lo sumo, dos ó tres años. El público va siendo de un positivismo marcadísimo. Está bien que se festeje el centenario de Verdi... pero ¿pudiendo oirse la música de éste, que es la nuestra también, en los teatros, á precios populares... se llenarán las butacas de la Scala? ¿Por qué no se exhumaron obras arrinconadas ya, como "Macbeth", "Luisa Miller" ó "L'Aroldo"? Cualquiera que hubiese sido el éxito ó la impresión de los expectadores, hubiéramos tenido así, la satisfacción de observar de cerca la evolución del maestro, y además, aun á través de lagunas y vaciedades, y aun nimiedades, gustaríamos de aquellas páginas, no indignas en manera alguna del gran maestro: páginas que vieron vida larga y lozana, contribuyendo á consolidar la fama de su creador.

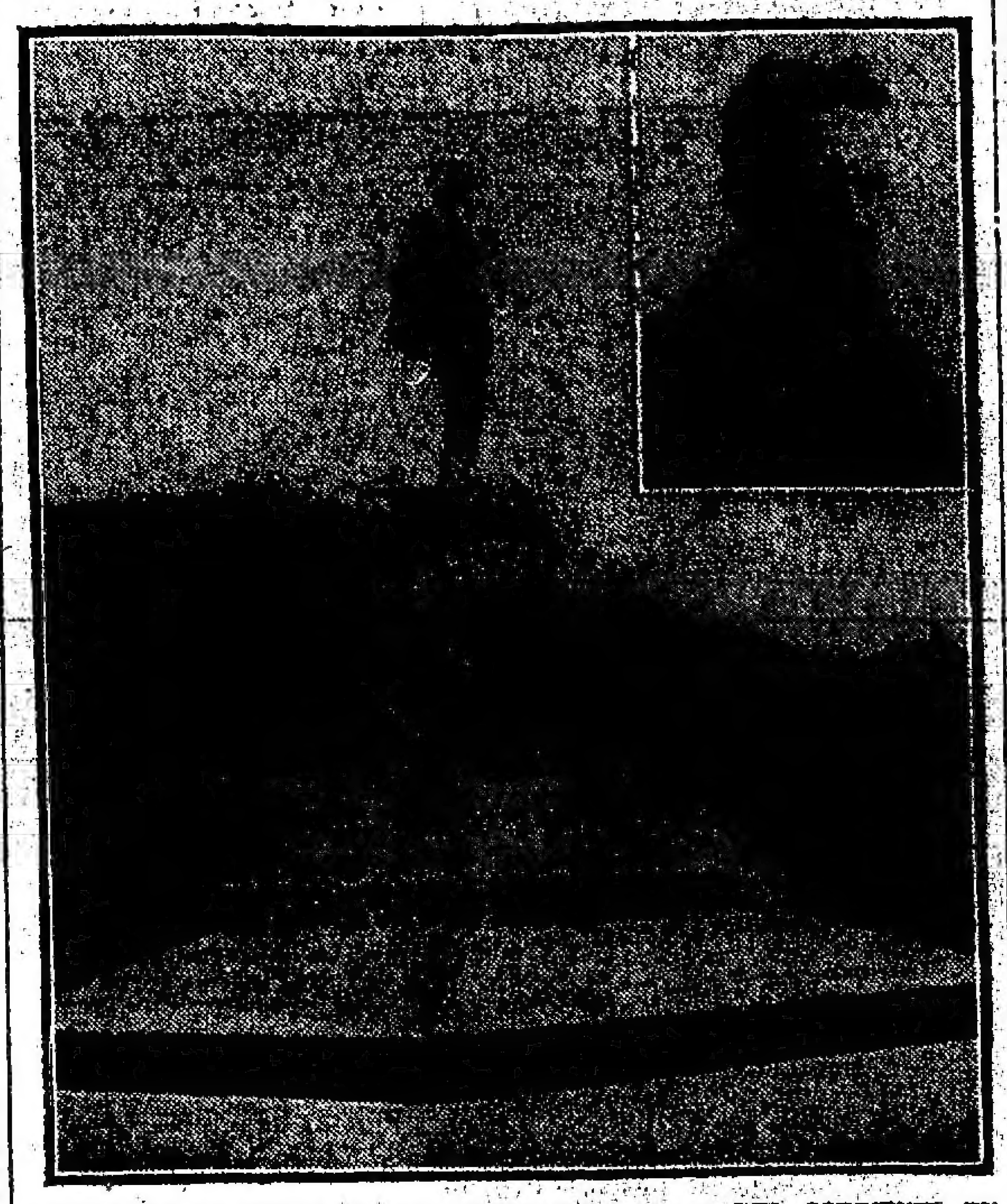

MONUMENTO A VERDI QUE SE INAUGURARA EL 10 DEL CORRIENTE EN MILAN.—EN UN ANGULO: SU AUTOR, EL ESCULTOR BUTTI

Los resultados dirán si estoy en lo cierto, ó si yerro al formular estas observaciones críticas: quizá el arrinconamiento en que se deja á las obras citadas, no reconozca por causa más que el no figurar en el repertorio de los artistas de canto modernos. De ser así, cabría preguntar, ¿por qué no las estudian como lo hacen con las óperas nuevas, que aparecen tan á menudo en los horizontes teatrales?

"Nabuco", en la noche del 1º de Octubre inaugurará la temporada verdiana. Muy bien. A esa ópera Verdi debió ser, de un día al otro, célebre. En la Scala se produjo aquella "revelación", allá, en el invierno de 1841: de derecho le corresponde, pues, el rememorar aquel acontecimiento grandioso. Los intérpretes de la obra serán: el barítono Galeffi, en la parte del protagonista; la Cecilia Gagliardi (Abigaille), que apareció en la Scala en los albores de su carrera y que vuelve á sus tablas con títulos de celebridad; la Garibaldi (Tenenos); el bajo De Angelis (Zacarías), y el tenor Creti (Ismael), artista novísimo.

Dirigirá, Leopoldo Mugnone.

Cinco días más tarde, y dirigida por Tullio Serafín, tendremos "Aida", de cuya obra se habrán dado varias representaciones en el Dal Verme, que abre sus puertas el 11 de Septiembre, bajo la batuta del maestro Ettore Panizza, y teniendo por intérpretes á la Mazzoleni, la Mengaldo—una jovencita mezzo-soprano, ex alumna de nuestro conservatorio, que empieza su carrera—el tenor Maestri y el barítono Pasuello.

Los intérpretes, en la Scala, serán: la Gagliardi (Aida), la Gay Zenatello (Amneris), Zenatello (Radamés), Galeffi (Amonasro), Mansueto (Gran sacerdote), y Pocchi (el rey).

El 10 de Octubre, fecha exacta del centenario, tendremos la misa de Requiem, dirigida por Toscanini, cantada por las señoras Gagliardi y Guerini, el tenor Giorgini, el bajo De Angelis y un coro nutrido, de trescientas voces.

Una vez más, y pocos días más tarde, Toscanini dirigirá "Falstaff", que tendrá por protagonista al barítono Scotti, y por intérpretes, Di Bernardo, Danise, Badà, Paltrinieri, Mansueto y á las señoras Carmetti, Lauri, Guerini y Bertazzoli.

Por fin; dirigida por Serafín, se cantará "Otello", por el tenor Calleja, el célebre barítono Sammarco (que hace años que no canta en Milán), y la señorita Nunzio.

La primera parte de la temporada verdiana se cerrará el 16 de Noviembre.

SEGUNDO PERIODO DE LA MISMA

El segundo período se iniciará el 17 de ese mes, con "Parisina", concertada y dirigida por su autor, Pietro Mascagni, quien ha escogido, para interpretarla, á la Poli Randaccio y la Garibaldi, al tenor Lazzaro y al barítono Galeffi. Este acontecimiento importantísimo llenará el ambiente lírico—al menos deseemos que el éxito corresponda al mérito—durante el lapso de tiempo que faltará para la representación de "Parsifal", que, según creo haberlo anunciado ya, tendrá lugar el 1º de Enero de 1914. Será protagonista el tenor norteamericano Johnson, que ha hecho una carrera brillante en Italia, usando el pseudónimo de De Giovanni; la soprano alemana Weidt (formulemos desde ahora votos por que su voz y su pronunciación no resulten demasiado germánicamente duras, para oídos latinos), el barítono Galeffi y los bajos De Angelis y Besardo.

De las otras obras recuerdo que me he ocupado hace tiempo: "L'Ombra de don Giovanni", de Franck Alfaro, la "ripresa" de los "Amori dei tre re" por los mismos artistas que la estrenaron: Ferrari Fontana, Galeffi y De Angelis; "Tristano ed Isolta" en la cual hará su reaparición la Pinto y en la que tomarán parte Ferrari Fontana y otros.

En cuanto á la ópera de clausura nada está resuelto; parece que la dirección busca algo que "llene" á los entusiastas del baile... y de las bailarinas.

EL MONUMENTO A VERDI TERMINADO

El comité organizador de las fiestas en honor de Verdi, ha estado hasta hace pocos días con el ¡ay! en los labios. Las representaciones verdianas en la Scala; las conferencias de Antonio Fradeletto, de Sem Benelli, de Pietro Mascagni, y de Max Nordeau; el concurso coral de 80 asociaciones italianas, reuniendo cerca de 3.000 ejecutantes; el congreso de educación musical popular; la peregrinación nacional á la tumba del maestro, con el concurso de representantes de todas las sociedades filarmónicas del país, y de ocho mil síndicos de las municipalidades italianas... son, á no dudarlo, cosas bellísimas; pero, si por desgracia, el monumento perpetuando la memoria de Verdi, no hubiese estado terminado ¿no es verdad que hubiera faltado el tuétano, la médula, el eje de los festejos? ¿Los que intervienen en éstos, no podrían creer que habían hecho un viaje en vano, como aquéllos que van á Roma, con la intención de ver al Sumo Pontífice, y tienen que liar los petates en retirada sin haber podido, no ya besar, sino ni siquiera observar de lejos... la sandalia blanco y oro de S. S.? ...

Y, en verdad, que las peripecias sufridas por ese monumento, no son pocas ni menguadas... No hablaré de "jettatura", porque ésta es una palabra sin significado, en un país tan adelantado para prometerse de aquí á pocas semanas elecciones á base de sufragio universal...

Hecho el primer concurso, tuvo un resultado negativo. En el segundo, resultó vencedor el joven escultor bermagués Carminati, y cuando éste estaba de lleno en la tarea de esculpir los altorrelieves de la base de la estatua, cayó víctima de la misma dolencia que fulminó á Chopin y Catalani. No hubo artista alguno capaz de continuar la obra, con los escasos elementos ilustrativos dejados por Carminati. Entonces el comité creyó oportuno no perder tiempo, llamando á un tercer concurso, y encomendó la obra al ilustre escultor Enrico Butti de Viggiú (Varese), maestro reputadísimo de la academia de Brera.

También Butti, cayó gravemente enfermo, en el curso del pasado invierno; tanto, que hubo de trasladarse á la Riviera, en busca de restablecimiento. El trabajo quedó suspendido. ¿Hasta cuándo? se pensó. Pero Butti se curó, llegando á tiempo para terminar su trabajo. Por otra parte, el vaciado de la estatua ha resultado muy bueno y nada impedirá ya la inauguración del monumento, el 10 de Octubre.

El pedestal es de granito oscuro, casi sin retoques. En esta ocasión se ha prescindido del basamento á gradas, tan común, optando por el plano inclinado, de un ancho de cuatro metros y cuarenta centímetros. En su centro se alza el zócalo rigurosamente cuadrado, sobre el cual hay tres basamentos menores, entrantes, sobre el último de los cuales está el altorrelieve en bronce. La parte superior del mausoleo está formada por otros tres altorrelieves en bronce, caracterizando los sentimientos múltiples, inspiradores de la música verdiana.

Los cuatro altorrelieves están unidos, por sus esquinas ó ángulos, por figuras realmente estupendas. Campea en el centro de uno la "Melodía", desnudo femenino, rodeada por otras figuras que simbolizan el éxtasis místico, el amoroso, la conmoción y el espasmo. En otra cara ó plano tenemos representados en símbolo los goces de la vida inocente y de la vinculación de madres con hijos, el amor materno; madres llevando en brazos á sus rapaces; rapaces jugando al cerco y algo más allá, el pacífico "bove", expresión del trabajo, de la fuerza y de la poesía de la vida idílica del campo. En un tercer recuadro, y como contrapeso, digámoslo así, hase simbolizado un conjunto de episodios heroicos: un bardo, que oprimiendo contra el tórax la espada, cuya empuñadura es la cruz, canta á los héroes, quienes con su sangre, han salvado la patria, héroes que yacen en tierra alrededor del delicadísimo bardo. Finalmente, en la cuarta cara, está simbolizado el Mal: la envidia, el odio, etc., y una especie de Mefistófeles, asiste socarrón á las disensiones, falsías y malquerencias que turban la paz entre los hombres.

Estos cuatro grupos sintetizan el concepto moral de los argumentos de la música del maestro. Hay en todo treinta figuras.

Surge, finalmente, coronando este conjunto la estatua de Verdi...; del Verdi de "Aida", es decir; del Verdi de 60 años. La expresión de su semblante es severa, serena, pensativa; la cabeza aparece algo inclinada hacia adelante. La figura representa al maestro paseando, con la cabeza descubierta; los brazos están con su gesto habitual, cruzados sobre la cintura bajo el dorso y las manos ocultas por los faldones del levitón. El conjunto es de una sencillez notable y grande naturalidad. Desde luego puede asegurarse que la obra de Butti, merecerá el aplauso general, siendo una nueva nota, brillante por cierto, de Milán y de la Italia monumental.

APROVECHAMIENTO DE LOS TRAJES DE NOVIA

TRAJES DE LENCERIA Y TERCIOPELO NEGRO

(Especial para LA PRENSA)

París, Septiembre 1913.

Los trajes de novia no son iguales en todas las estaciones. En invierno, se emplean el damasco, el moiré, los brocatos, mientras que para el verano se escogen de preferencia las telas ligeras.

Los "pariers" que algunas señoras elegantes habían intentado hacer adoptar sobre todo para esta clase de toilette, me parecen muy abandonados, mientras que los drapeados flexibles que caen muy abajo sobre la falda, están muy en boga. Por lo demás, esta moda sienta bien á todos los talles, y cubren todas las telas, siendo al mismo tiempo bastante fáciles de ejecutar por las costureras de un talento modesto.

La amplitud está dispuesta á la cintura en fruncidos ligeros, en pliegues poco profundos que no dan ningún espesor á la silueta cuando se trata de muselina de velo, de encaje, de tul bordado; se recoge por detrás, debajo de la cola, mucho más bajo que la rodilla.

Estos vestidos, drapeados en una línea muy fantasista, están hechos con sederías y encajes, á los cuales se asocia con frecuencia muselina de seda ó velo. No tienen "fondo de falda" si es que designáis así la falda estrecha redonda, hecha de tafetán ó de faya, que soportaba antes drapeados y guarniciones; como el corpiño y la cota, el traje, por ejemplo, será de raso, este raso ligero cuya blanda caída tiene el mismo movimiento que los pliegues de la crepé de China; sobre este traje muy plano, se disponen los volantes de encaje, se anudan los drapeados de raso ó de crepé de China, se fijan los drapeados colgantes hechos con telas ligeras orladas de encajes y los reflejos plateados del raso lucen suavemente debajo de la trasparencia de las muselinas diáfanas y de las antiguas puntillas.

No ha cambiado nada en la disposición de la cola: no se drapea; casi siempre recta, unas veces desde la cintura, otras algo encima, según la disposición del corpiño que está guarnecido, generalmente, por un drapeado en fichú flexible, más ó menos cruzado; es redonda, cuadrada ú oval, según las preferencias; se le orla de encajes ó se cubre á un lado con un ancho volante que cae en cascada.

Todo depende de los encajes disponibles. En resumen, la cola más linda debe aproximarse lo más posible á la forma de un manto de corte.

Las novias que se casan en el campo gustan de ataviarse algo, como las novias de pueblo. El linón, la muselina de seda, el tul bordado, parecen ser las telas que convienen mejor al marco que las rodea; es, por otra parte, una sencillez aparente, porque los trajes de linón ó de tul bordado cuestan tan caros como los trajes de raso. Tienen la ventaja de ser fáciles de trasformar.

Vais á ver cómo.

La mayor parte de las faldas son redondas delante y á los lados, se alargan en medio de la espalda en cola corta: otras tienen un manto de corte ó un "panneau" desprendido que termina en cola cortada en cuadro y que se hace, si se quiere también, de linón bordado, como los volantes del traje, incrustado de entredoses, orlado de encajes para darle toda la riqueza compatible con su fragilidad.

Los volantes que ondulan en doble ó triple gradación, están ligeramente fruncidos, lo más flexiblemente posible, para no engrosar, ó plegados como túnicas de monaguillo.

Los trajes persas llevados este invierno en los bailes de disfraz, nos han traído esta moda de los volantes.

Abultan mucho menos de lo que podría suponerse, si los volantes están bien cortados y bien plegados.

No hay, pues, necesidad de ser hada, para trasformar con un golpe de varilla un traje de boda en traje de comida ó de "soirée" campestre, de muselina ó de encaje. Hasta se podría combinar todo un juego de guarniciones ó de drapeados que permitirían cambiar varias veces el aspecto.

Comencemos por el arreglo más sencillo; es el fichú María Antonieta orlado á finos encajes y rodeado por una ancha cinta. Esta cinta está drapeada en ancho corselete, porque el talle del traje está casi en su puesto natural actualmente. Se escapan de él largas tiras que caen en medio de la espalda hasta los bajos de la falda y que simulan una especie de "panneau" de tela florida, si la cinta está salpicada de rosas brochées en la tela; otras veces las tiras están dispuestas irregularmente, una se escapa del corselete en medio de la espalda, la otra en el lado derecho; las dos se doblan en un movimiento de écharpe drapeada y se reunen debajo de un ancho travesaño colocado á pocos centímetros del suelo.

Las cintas que se emplean así son muy anchas y de dibujos encantadores. El cinturón "eneque" va muy bien también. Es una ancha cinta drapeada sobre un "gros grain" de la anchura de la mano. Las dos tiras están terminadas por una franja de seda adecuada y vienen á caer sobre el lado izquierdo sin ningún lazo. Tienen sencillamente el aspecto de haber sido pasadas en el cinturón.

Para algunos arreglos de esta clase la seda floreada tiene casi tanta importancia como el linón y los encajes. El corpiño, por ejemplo, es todo de seda tornasolada estampada con esos grupos de flores tejidos en cadeneta que tienen el encanto de las cosas antiguas.

Este corpiño es plano, más bien estrecho, pero apenas se nota, porque desaparece debajo de los encajes del fichú drapeado; "paniers" minúsculos salen del talle y se recogen atrás, tirantes, aplastados en vez de estar abullonados y siempre de seda semejante á la del corpiño; terminan debajo de la nesga fruncida que forma el reverso de la falda y esta nesga doblada, redondeada, replegada sobre sí misma; con el linón bordado y los encajes de la "toilette" de novia apenas queda el delantero y los costados del traje.

Es conveniente que una parte de los encajes suprimidos guarnezcan el fichú y formen las chorreras de las mangas, casi semejantes á las mangas contemporáneas de los "paniers".

Otras veces, como os lo decía hace poco, no se pone en el traje sino un cinturón de raso de color vivo, cinturón de raso flexible ó de velo de seda, cinturón de terciopelo recargado por franjas y se prende en la unión del fichú un grupo de flores en gradación de los matices del cinturón. Esta última disposición tiene la ventaja de ser mucho menos costosa.

Estos trajes de linón y de tafetán, de tafetán y de encajes, han alcanzado tal boga, que se ven con frecuencia varios en un mismo acompañamiento de boda.

Las amigas jóvenes de los novios utilizan así su propio traje de boda.

Unos son de tafetán tornasolado, otros de tafetán salpicado de ramitas, otros también son de tafetán liso y de velo de seda floreada. Esta última asociación de telas forma preciosos trajes para las señoras jóvenes.

Este verano, los trajes de lencería han tenido un éxito todavía mayor. Estos trajes son siempre blancos, pero aconsejaré hacerlos teñir ligeramente de ocre con el objeto de no parecer demasiado de lencería.

Estas "toilettes" son en general bordadas, y particularmente de bordado inglés.

¿Y sabéis sobre qué fondo de seda está colocado este bordado? Sobre un viso de raso negro cubierto á su vez de un tul negro con objeto de quitar la brillantez del raso.

Ya veis que el reinado del blanco y negro está lejos de haber terminado.

El traje de lencería exige más que ningún otro cierta sencillez de forma y como está llamado á sufrir numerosos lavados, es esencial que no tenga complicaciones, ni abullonados, ni drapeados inútiles. Además, las señoras inteligentes, tienen cuidado después de bordada la tela, de hacerla lavar antes de confeccionar el traje. Evitan así desagradables sorpresas.

Más que cualquier otro el traje de lencería debe ser cuidado escrupulosamente, bien cosido, bien acabado, para que quede perfecto.

El encaje Venecia, el crochet, el filet, se unen muy bien al pespunteado en la tela, mientras que los encajes ligeros como el malinas, la valenciene y el encaje bretón que goza el favor actual, se escogerán de preferencia para acompañar el linón fino.

Pero el favorito de la temporada es el tul. Os he hablado ya de su éxito para las "ruches", los plegados que adornan los cuellos y la parte inferior de las mangas de las jaquettes.

Se afirma para las "toilettes" de verano. Por ejemplo, orlará los volantes de linón y los drapeados del corpiño lo mismo que un encaje.

De tres dedos de ancho, se dispondrá en tira doble reunidos al volante por un calado hecho á máquina, ó bien será sencillo y terminado por un picado.

Nada más lindo y más nuevo que la "toilette" siguiente: Es de linón muy fino, todo liso y blanco. Sobre un fondo de linón se montan tres volantes de la misma tela y plegados diestramente para no abultar la silueta. El borde de los volantes está terminado por una tira de tul negro doble y montada con calados. El corpiño está simplemente guarnecido por una ancha tira de linón orlada de los dos lados, por el mismo tul negro y cruzado delante y detrás.

La manga es corta y terminada por una tira de tul. Se puede llevar esta linda "toilette", ó bien abierta ó bien con un camisolín de tul blanco. El mismo traje, de tul negro, "point d'esprit" orlado de tul liso, se apropia muy bien para las señoras de luto. Un ancho cinturón en "treillage" de perlas de azabache y terminado á un lado por una tira de tul negro trabajo, da á estas dos "toilettes" un sello muy particular.

Nada se moderniza más fácilmente que un traje de lencería antiguo.

Si es demasiado corto, por ejemplo, un ancho terciopelo negro cosido á los bajos de la falda tendrá mucha elegancia y prestará el servicio requerido.

Todo se asocia fácilmente con el bordado: el "voilage" de muselina de seda ó de hilo se hace siempre mucho y es muy cómodo para esta clase de arreglos.

Pero se escogerá, sin disputa, el negro de preferencia, para acompañar el traje blanco. No temáis el terciopelo para el verano. No se ve sino esto, en guarnición de trajes, en sombreros y en sombrillas.

EN LOS ESTADOS UNIDOS

LA CUESTION JAPONESA

Su doble carácter nacional é internacional

(Especial para LA PRENSA)

Nueva York, Agosto de 1913.

El conflicto aun latente entre los Estados Unidos y el Japón, á pesar del tratado de 1911, provoca una peligrosa cuestión de política interna para la Gran República, al mismo tiempo que una alternativa de guerra ó de paz con una nación extranjera. A esto obedeció la decisión del presidente Wilson de enviar al secretario de Estado, Mr. Bryan, á California, con objeto de obtener que ese Estado no adoptara la ley, que la legislatura ya aprobó, impidiendo que los japoneses poseyeran tierras californianas.

Llevó especialísimas instrucciones de proceder con la mayor moderación y prudencia para decidir á ambas Cámaras en Sacramento, capital de California, á no votar la referida ley cuya adopción podría llegar á una gravísima tirantez de relaciones con el Japón y posiblemente á una guerra.

El gobierno de Tokio está sostenido enérgicamente por la prensa de ese imperio, que declara que el tratado celebrado con el gobierno de Washington en 1911, ha sido violado por haberse privado sus connacionales, por una simple ley, del privilegio de poseer propiedades en el suelo norteamericano, privilegio que les fué acordado por una cláusula especial de dicho tratado, concebida en los siguientes términos: "Los ciudadanos ó súbditos de cada una de ambas partes contratantes gozarán de la libertad de entrar, viajar, residir, en los territorios de la otra, de hacer el comercio por mayor y al menudeo, de poseer, alquilar y ocupar casas, fábricas y toda clase de comercio".

Es esta la cláusula que los californienses han anulado. Los habitantes de ese Estado han manifestado desde hace varios años, á propósito de la cuestión de las escuelas y otras, que no desean la presencia de los japoneses, chinos ú otros de esa raza en su suelo. ¿Por qué? Sería ofender á los seres de la raza amarilla reproducir las razones morales, financieras, comerciales y sociales que se dan por los norteamericanos del Pacífico para explicar su repulsión por los mongólicos del Imperio del Sol Levante, ó de la República Celeste, pero el hecho es que no desean tener ningún contacto con ellos, haya ó no [illegible] sobre la materia, y aunque los japoneses amenacen ó no con la guerra.

El momento habría sido el más propicio para éstos antes de la apertura del Canal de Panamá, por encontrarse la flota norteamericana cortada en dos partes, una en el Atlántico y la otra en el Pacífico. Los pequeños japoneses que ya batieron á sus hermanos grandes, los chinos, y después á los no menos grandes los rusos, tienen el orgullo de los éxitos obtenidos y quieren ser tratados como gran potencia, lo que es más fácil pedir que obtener. Desde luego, no pueden llegar á ser ciudadanos norteamericanos, la naturalización les está vedada. La ley de naturalización de los Estados Unidos dice:

"Todo extranjero radicado en el país, de raza blanca ó de nacimiento africano ó de ascendencia africana, si lo solicita, podrá ser naturalizado debiendo elevar su solicitud, etc."

No se trata en este artículo de ninguna otra raza que de la blanca ó la negra, la amarilla quedó completamente eliminada por el legislador, pero no lo creyeron así Mr. Taft y su ministro, Mr. Knox, que fieles á la tradición del partido republicano, se burlaron de la teoría sostenida por el partido demócrata sobre los derechos de los Estados de la Unión. Sin preocuparse de las quejas del Estado de California y de los Estados vecinos á éste contra el peligro de la inmigración amarilla, firmaron el tratado de 1911 con el Japón en los términos ya enunciados.

La votación de la ley antijaponesa por la legislatura de Sacramento implica seguramente la nulidad del tratado de 1911. A esto obedecen las gestiones y reclamaciones del Imperio del Sol Levante y su airada actitud, debida, en mucha parte, á la dificultad que tienen los Estados Unidos de reunir su escuadra en un momento dado, en las aguas del Pacífico.

Pero todo esto es una consideración secundaria para el presidente Wilson, ansioso de conformarse con la tradición de su partido, el demócrata, que reconoce la soberanía absoluta de los Estados, para su administración interior. Es esta la antigua y famosa doctrina "The States Rights", ó de los derechos de los Estados que fué la base de la guerra de secesión de 1861-65, iniciada por los Estados del Sur de la Unión, contra el poder centralizador de Lincoln y del Congreso republicano de entonces. En la cuestión actual el gobierno de Tokio no desea saber si la Casa Blanca puede hacerse obedecer ó no en California. Reclama insistentemente la aplicación del tratado de 1911.

También pedía esta aplicación el presidente Wilson á las Cámaras de Sacramento, y á eso fué á aquella ciudad el secretario de Estado, Mr. Bryan, mal abogado en la materia, porque además de haber fracasado allí en sus cuatro campañas presidenciales, firmó la plataforma ó declaración de su partido que estipulaba su oposición al principio de la "admisión en los Estados Unidos de los inmigrantes asiáticos".

Los californienses sostuvieron, hasta el último momento, antes de aprobar y promulgar la ley, que sobre el tratado de 1911 primaba el "derecho de los Estados" y en este concepto anularon la convención internacional, materia del actual conflicto cuya solución no se puede prever.

ACUSACION CONTRA UN DIPUTADO NACIONAL

AUTO DE LA CAMARA DE MERCEDES

Las inmunidades parlamentarias

La Cámara de Apelaciones del departamento del centro, de la provincia de Buenos Aires, ha dictado un auto interesante, en la acción que por calumnia sigue el señor Miguel Carlos Hearne contra el diputado nacional Pedro Bercetche.

En la primera instancia, el juez doctor J. P. Pellegrini, no hizo lugar al pedido del abogado del señor Hearne en el sentido de que se citara al acusado á un juicio de conciliación, y la Cámara ha producido una resolución de interés en materia de privilegios é inmunidades parlamentarias.

La Cámara establece que el principio constitucional vigente, relativo á la inmunidad de los legisladores, establece que éstos se hallan amparados contra todo "arresto" ó diligencia que se decretare contra su "seguridad personal".

Añade que la citación del diputado nacional señor Bercetche, á un comparendo de conciliación, no vulnera, desde luego, la inmunidad que le acuerdo el artículo 61 de la Constitución de la República, toda vez que no se trata de una medida coercitiva que restrinja en manera alguna su libertad personal.

Tampoco, agrega la Cámara, se infringe con dicha citación, el artículo 62 de la citada carta fundamental, puesto que este artículo presupone que se haya dado curso á la querella y en el "sub judice", ésta se encuentra paralizada en los términos del artículo 760 del Código de Procedimientos en la materia.

Por esos fundamentos, la Cámara resuelve revocar el auto del juez de primera instancia, y expresa que procede la citación para que comparezca el citado al juicio de conciliación.

FALLECIMIENTO DEL CONTRAALMIRANTE FEILBERG

El sepelio de sus restos

Ayer por la mañana fueron sepultados en el cementerio del Norte, los restos del contraalmirante Valentín Feilberg, fallecido el día anterior, á cuyo acto asistió una crecida concurrencia de jefes y oficiales de la armada y de amigos del extinto.

A las 11.30, de acuerdo con lo ordenado por el Ministerio de Marina, formó frente á la Recoleta la escuela de mecánicos y una batería de la escuela de artillería de la armada, las que al ser depositados los restos del contraalmirante Feilberg, en la bóveda, rindieron los honores reglamentarios.

Acompañaron los restos del extinto el Ministro de Marina, contraalmirante Sáenz Valiente; los contraalmirantes Blanco, Martín, Domecq García y Barilari; los capitanes de navío Daniel Rojas Torres, Montes, Aguirre, Aguerriberry y una numerosa delegación del Centro Naval.

En nombre de este centro, hizo uso de la palabra el contraalmirante Domecq García.

REGISTRO CIVIL

Movimiento demográfico y administrativo

Según datos suministrados por la dirección del registro civil de la capital, durante el mes de Septiembre último ha constatado el siguiente movimiento demográfico:

Nacimientos, 4.386, de los cuales 2.238 fueron varones y 2.148 mujeres; se celebraron 1.101 matrimonios y se produjeron 1.975 defunciones, de las cuales fueron 1.189 varones y 786 mujeres.

Además, la oficina anotó 189 nacidos muertos, 167 reconocimientos; expidió 2.734 testimonios; labró [illegible] actas y recaudó la suma de [illegible] pesos.

En la sección tercera, parroquia de Santa Lucía, es donde hubo mayor número de nacimientos y [illegible]

PRODUCTOS ALIMENTICIOS IMPORTADOS

VALORES QUE REPRESENTAN

Artículos que se introducen

Durante los seis primeros meses del año que transcurre, hemos importado del extranjero diversas clases de productos alimenticios, valuados en pesos 19.444.240 oro.

Si á ese valor se le agregan los correspondientes á otros artículos que figuran en la estadística oficial del comercio exterior, aparte, como pertenecientes á otros grupos homogéneos, habremos ultrapasado fácilmente los veinte millones de pesos oro, insumidos en cubrir las fallas de la producción nacional.

En efecto, la sola importación de aceite de olivas representó en el período de referencia un valor total de $ 2.361.777 oro.

Quiere decir, entonces, que el país ha invertido en esas compras un 10 por ciento más ó menos del total general destinado á la adquisición de mercaderías y elementos extranjeros.

Dentro de las subdivisiones establecidas para agrupar los productos importados, varios son los artículos que logran destacarse por sus cifras.

En el grupo de las substancias alimenticias animales, exceden del medio millón de pesos oro las importaciones de huevos frescos (2.899.705 kilogramos); el queso (2.520.525 kilogramos) y las sardinas (2.282.336 kilogramos). Hay muchos otros artículos que aparecen en este grupo, pero aun cuando sus valores respectivos son elevados, no llegan á adquirir la significación de los indicados.

Entre el grupo de las frutas, logran singularizarse las importaciones de aceitunas, naranjas y alguna que otra más.

Merecen señalarse en el grupo de las especias y otros condimentos los ajos y las cebollas que aparecen con una importación de 3.685.398 kilogramos; el azúcar refinado (42.258.916 kilogramos) que sumó en el referido primer semestre un total de 753.400 kilogramos introducidos al derecho de $ 0.088 oro el kilogramo, que fija la ley núm. 8877; 1.479.874 kilos al derecho de $ 0.086 oro el kilogramo que determina la misma ley á partir del 1.° de Junio del corriente año y kilogramos 40.025.642 al derecho reducido de $ 0.07 oro el kilogramo, de acuerdo con lo establecido en el decreto del Poder Ejecutivo de 5 de Octubre de 1912, en virtud de lo que ordena el artículo 3.° de la referida ley número 8877.

El azúcar no refinado se presenta con un total de 24.634.876 kilogramos, de los que 2.650.010 kilogramos se han importado al derecho de pesos oro 0,068 el kilogramo, según lo establece la ley número 8877; 76.447 kilogramos al derecho de pesos oro 0,066 que fija la misma ley, á partir del 1.° de Junio de 1913, y kilogramos 21.908.419 introducidos de acuerdo con el derecho reducido de pesos oro 0,05 el kilogramo, según la especificación hecha por el mismo decreto á que nos referimos en el párrafo anterior.

Los dos tipos de azúcares han producido al fisco nacional, durante el lapso de tiempo marcado, una renta aduanera apreciada en pesos oro 3.062.973, para la clase refinada, y pesos oro 1.310.229 para la clase no refinada.

La importación de pasta de tomate (3.708.995 kilogramos) y la de azafrán (7.996 kilogramos), completan la serie de artículos que tienen relieve de significación en este capítulo de nuestro comercio importador.

En el grupo de las legumbres y cereales, se destacan las importaciones de arroz con cáscara (7.722.778 kilogramos), y sin ella (22.895.478 kilogramos); las de garbanzos (1.835.210 kilogramos); las de legumbres conservadas, no mencionadas especialmente (687.776 kilogramos); las de malta (10.259.199 kilogramos); las de maní (3.523.958 kilogramos); las de pimientos al natural (1.370.144 kilogramos), y las de porotos (3.075.203 kilogramos).

Dentro del grupo de las sustancias para infusiones y bebidas calientes tenemos al café en grano (kilogramos 6.872.194); chocolate en pasta, (200.321 kilogramos); lúpulo (kilogramos 289.606); el te (928.441 kilogramos); la yerba-mate canchada, del Brasil, (13.674.253 kilogramos); la yerba-mate elaborada, de la misma procedencia (9.799.022 kilogramos); y la procedente del Paraguay, conchada, (1.670.409 kilogramos).

En el último grupo del capítulo examinado tenemos los bombones (kilogramos 237.601); los caramelos, las frutas alimenticias en paquetes ó latas, los dulces, los fideos, el almidón en general, los bizcochos y las galletitas en general, etc.

Tales son, brevemente reseñadas, las principales características del capítulo consagrado á reflejar la importancia de las sustancias alimenticias que hacemos venir del extranjero para subvenir á nuestras propias necesidades.

FALTA DE SEÑALES INDICADORAS

Reclamación de los "chauffeurs"

Hemos recibido una carta suscripta por numerosos conductores de automóviles, en la que nos piden llamemos la atención de la Intendencia Municipal, sobre el peligro que entraña para el tránsito de automóviles, la falta de señales indicadoras en los sitios en que el pavimento ha sido removido y especialmente donde se están realizando obras de zanjeo; y añaden, que á esa omisión debe atribuirse gran parte de los accidentes que ocurren.

No puede ser más justificada la reclamación de los "chaufeurs" y es natural que deben producirse accidentes, especialmente nocturnos, como el ocurrido no hace aún mucho tiempo en la esquina de la calle Dorrego y la Avenida Vértiz, en la que un automóvil se precipitó dentro de una zanja, si se olvida, como ocurre en algunos casos, la precaución de señalar de una manera fácilmente visible, los lugares en que las calles no permiten el tránsito de vehículos, por estarse efectuando en ellas obras de cualquier clase. Los capataces de las cuadrillas que realizan esas obras debieran ser instruídos al respecto y provistos de los elementos necesarios para señalar todos los puntos cerrados al tránsito, pues de otra manera los conductores de vehículos y el público que se sirve de ellos, estarán expuestos en cualquier momento á ser víctimas de la imprudencia municipal.

NOTAS DE ARTE

REUNION DE INTELECTUALES

Por iniciativa de la sociedad Estímulo de Bellas Artes, se realizará en el Prince George's Hall la cuarta comida de las que organiza esa institución con el fin de intensificar los vínculos de cordialidad entre artistas é intelectuales.

Entre otras muchas adhesiones, se cuenta ya con las siguientes:

Carlos Ibarguren, Daniel Muñoz, Augusto Echagaray, Estanislao Albarracín, Pedro N. Arata, Francisco P. Moreno, Leopoldo Mabilleau, Enrique del Valle Iberlucea, Domingo Cabred, Carlos Conforti, Eduardo Sívori, Lorenzo Pellerano, Nicolás Repetto, Nicolás Besio Moreno, Eduardo V. Moreno, Santiago [illegible], Juan B. Justo, Pío Collivadino, Carlos Ripamonti, Alfredo [illegible], Cupertino del Campo, José A. [illegible], Hernán Cullen, Mario [illegible], Francisco P. Lavalle, Enrique [illegible], Lucio Correa Morales, José León Pagano, [illegible] Juan B. Gómez, Juan [illegible], Francisco [illegible], Julio Castellanos, [illegible] Toranzo [illegible]

NOTAS GRAFICAS DE ACTUALIDAD ESPAÑOLA

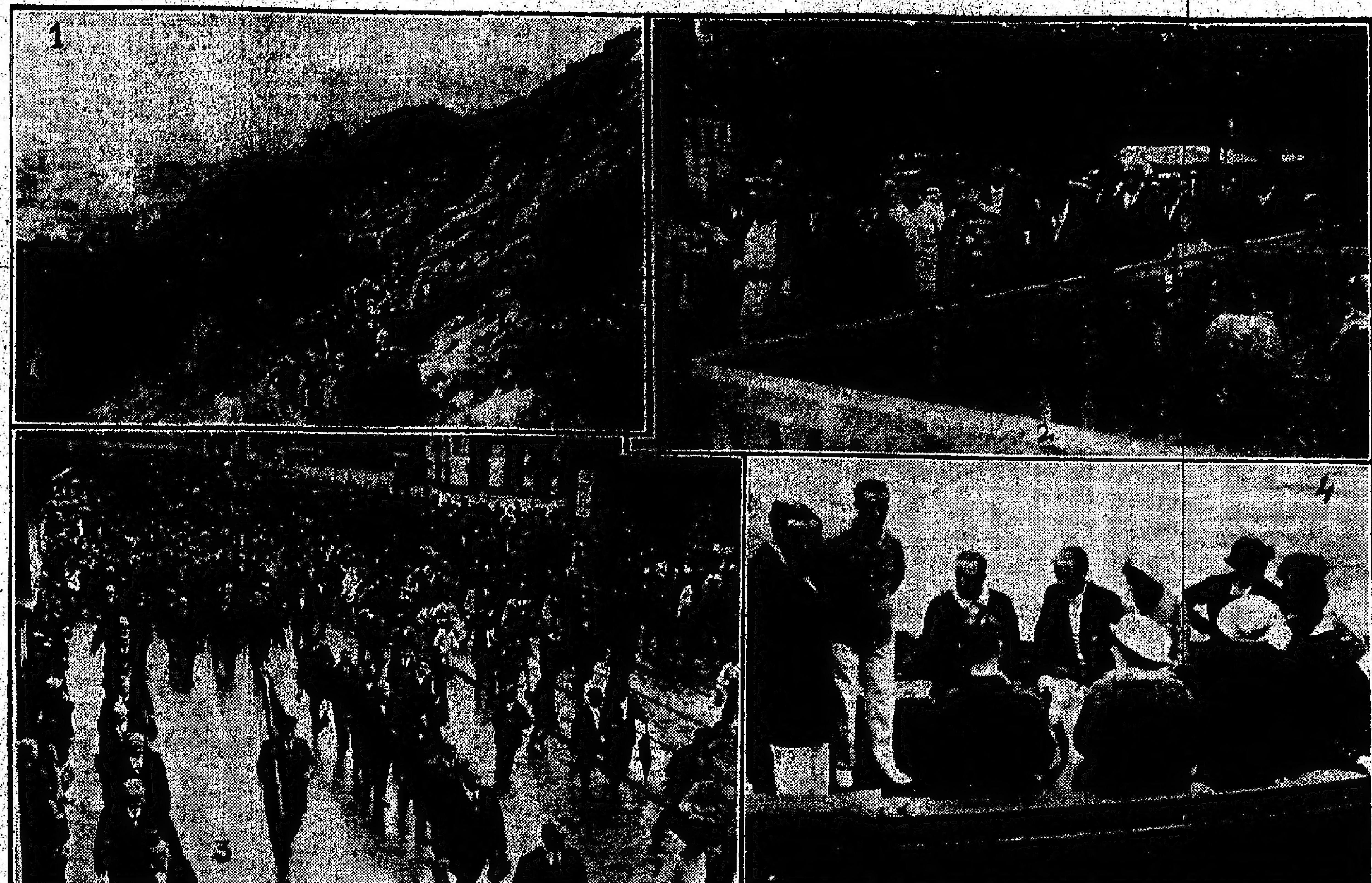

1. Lérida: Peregrinación al Santuario de Bellmunt.—2. Bilbao: Inauguración del concurso agropecuario.—3. Bilbao: El problema del enturbiamiento de las aguas del Nervión. Una manifestación pública. — 4. San Sebastián: El rey con las señoritas que tomaron parte en la regata "Copa de la Reina Victoria".

PEREGRINACION A UN SANTUARIO

A principios del pasado mes se llevó á cabo en Lérida la peregrinación al santuario de Bellmunt, pintoresco lugar situado en la cumbre de uno de los montes que rodean el valle de Urgel.

Formaron parte de la peregrinación numerosos vecinos y algunas autoridades eclesiásticas. En el santuario se realizó una solemne ceremonia, que terminó entre el mayor entusiasmo de los peregrinos.

Dicho santuario constituye desde hace tiempo objeto de la veneración de los vecinos de aquella zona y á esta causa se debe que las peregrinaciones revistan gran importancia para ellos.

Con estas líneas reproducimos una fotografía de los peregrinos, al atravesar por uno de los más pintorescos puntos de los montes de Bellmunt.

CONCURSO AGRO-PECUARIO

En los pueblos del Norte de España, merced á la iniciativa de los centros agrícolas y ganaderos, se realizan á menudo concursos importantes que ponen de manifiesto el desarrollo de aquella fuente de riqueza en la región. Uno de los más importantes de estos concursos, ha sido el celebrado el mes pasado en Bilbao, en el que se presentaron valiosos ejemplares de ganado vacuno y lanar.

La inauguración del concurso dió motivo á una fiesta brillante, en la que tomaron parte las autoridades civiles y militares y numeroso público. Asistió al acto el general de la sexta sección del cuerpo de la Remonta, quien felicitó á muchos de los expositores.

La prensa bilbaina ha publicado informaciones elogiosas para los organizadores de este concurso y se muestra satisfecha de que estos ejemplos cundan, por cuanto sirven de estímulo á los ganaderos y fomentan el desarrollo de la industria agropecuaria.

Publicamos una reproducción fotográfica en la que figuran las autoridades civiles y militares que inauguraron el concurso.

EL ENTURBIAMIENTO DE LAS AGUAS DEL RIO NERVION

Desde hace algún tiempo la prensa y la opinión pública de Bilbao, España, protesta contra un hecho que en estos últimos meses constituye un serio problema para la ciudad: el enturbiamiento de las aguas del río Nervión, producido por los residuos de los minerales que se explotan en la región minera.

La gran cantidad de residuos ha sido causa en algunos casos de que las industrias que utilizan dichas aguas hayan sufrido perjuicios considerables en las máquinas y por otra parte la salud pública se ha visto en peligro. Los informes de los análisis de las aguas del río, indicaron en distintas ocasiones la necesidad de que por las autoridades se adoptasen algunas medidas para evitar que aquel estado de cosas continuase.

El mes pasado, en vista de que nada se ha hecho para evitar el enturbiamiento de las aguas, se realizó una gran manifestación de protesta, en la que tomaron parte representantes de los centros comerciales, círculos y sociedades y numerosos elementos de las diversas clases sociales.

A estas líneas acompaña una reproducción fotográfica del desfile de la manifestación por las calles de Bilbao.

LAS REGATAS DE SAN SEBASTIAN

Una de las pruebas más interesantes de las regatas celebradas en San Sebastián, fué la que se verificó á principios del pasado mes en la que los tripulantes de los yates, eran señoritas de la alta sociedad madrileña y donostiarra.

La prueba, de la que publicamos en el servicio telegráfico de España, oportunamente, los datos más interesantes, terminó con el triunfo del yate en donde iba el monarca, dirigido por la señorita Clara Pardiñas.

Una de las fotografías que figuran en estas notas, representa al monarca y á las jóvenes que tomaron parte en la prueba mencionada, en momentos en que se dirigen al Club.

SEGUNDO CENTENARIO DE DIONISIO DIDEROT

DENIS DIDEROT

Hace hoy doscientos años, que nació en Langres en una familia modesta de industriales, uno de los hombres que más habían de contribuir á la formación de la mentalidad moderna. Dionisio Diderot dedicó en efecto toda su vida, en medio de las mayores privaciones, y en lucha contra todos los poderosos de la época, á la doble tarea de instruirse y de hacer llegar á la muchedumbre la ciencia adquirida. Fué con D'Alembert, el padre de la Enciclopedia y cuando todos los demás desertaron, prosiguió, á pesar de los grandes peligros á que se exponía, la construcción de ese monumento de la inteligencia humana.

Comenzó su educación en el colegio de jesuítas de su ciudad natal; y los prosiguió en París en el colegio de Harcourt.

Entró luego en el estudio de un procurador, en donde, además de la carrera de Derecho, estudiaba el inglés, el italiano, y se perfeccionaba en el griego, el latín, y las matemáticas, presa ya de esa entusiasmo y esa curiosidad de saber que aparejarían más tarde su entusiasmo por difundir sus conocimientos.

Como no se decidiese á escoger una profesión determinada, su padre le negó los recursos, y comenzó una vida de privaciones, á las que no lograba escapar á pesar de su infatigable actividad y de su ingeniosidad para procurarse la subsistencia. Fué profesor de todas las materias que deseaban aprender sus discípulos y las aprendía cuando era necesario con el objeto de enseñarlas. Componía sermones para los misioneros, y por fin, á los treinta años se decidió á publicar algo bajo su nombre. En esa época se había casado con Ana Champión lo que equivalía á unir la miseria á la pobreza.

Tradujo y publicó la "Historia de Grecia", por Stanyon, luego el "Ensayo sobre el mérito y la virtud"; "Los Pensamientos filosóficos", "Interpretación de la Naturaleza", "Alhajas indiscretas", "La carta sobre los ciegos para uso de los que ven" y otros muchos trabajos á que se aplicaba tan[illegible] para hacer frente á sus propias ne[illegible] pedidos de dinero de madame de Puisieux, que abrió la serie de sus relaciones femeninas en las cuales entraba tanto amor y tanta amistad como simpatía y comercio intelectual. Todas esas obras en que abundan la audacia y paradoja, iban en contra de las ideas admitidas y por cierta tendencia licenciosa justificaban las críticas de las personas de buen gusto. Sin embargo, daban la medida del talento de su autor y comenzaron su reputación.

Envió la "Carta para los ciegos" á Voltaire, lo que dió principio á la amistad que más tarde se profesaron entrambos. Esa carta le valió, además, ser encarcelado en Vincennes; pues era una profesión de fe atea y materialista, y allí le visitó Rousseau, que también, aunque por poco tiempo se contó entre sus amigos.

Al salir de Vincennes conoció á mademoiselle Voland. Las cartas que dirigió á esta amiga, escritas con una franqueza, á veces brutal, son los mejores documentos que han quedado para conocer en su intimidad el círculo de los enciclopedistas.

Un editor parisiense le encargó una traducción de la enciclopedia inglesa de Ephraim Chambers, y esto le sugirió la idea de ampliar el plan de esa obra y dar cabida en ella á todos los conocimientos humanos. Comenzó este trabajo con la colaboración de D'Alembert, quien escribió el prefacio de la obra, á la vez que Diderot redactaba el prospecto y el "Sistema de los conocimientos humanos". Jean Jacques Rousseau tomó á su cargo los artículos sobre el arte musical, y colaboraron en la obra todos los librepensadores de la época, que por eso fueron llamados los enciclopedistas: Voltaire, Montesquieu, Turgot, Buffon, Condillac, Marmontel, Helvetius, Jaumont.

El primer tomo fué publicado en 1751. Los jesuítas solicitaron la misión de redactar los artículos teológicos, no lo consiguieron y persiguieron la obra, que provocó además la hostilidad de una gran parte de los escritores de la corte y del Parlamento. A pesar del gran éxito que alcanzó la obra á su aparición, fué suspendida en 1752, y luego en 1759.

D'Alembert se desanimó y Diderot quedó solo para proseguir la lucha en nombre del partido filosófico contra el partido religioso. Persistió en su empresa durante treinta años, á pesar de que el peligro á que se exponía llegó á ser tan grave, que Voltaire le aconsejó que huyese de su país y aceptase la hospitalidad que le brindaba la emperatriz Catalina de Rusia. Dió ejemplo Diderot de lo que puede la energía moral y el amor de la verdad. Había asumido la formidable tarea de reunir y sistematizar todos los conocimientos humanos, y cuando le faltaron colaboradores se aplicó á dominar las ciencias que aún escapaban á su erudición universal. Y en muchas de ellas descolló, colocándose en primera fila. De su pluma salieron monografías sobre filosofía, crítica, música, escultura, pintura, matemáticas. Iba á los talleres, observaba el trabajo de los obreros, aprendía personalmente su oficio, para adquirir autoridad en cuestiones tecnológicas.

Describió los salones de bellas artes de 1765, 1766 y 1767, y lo hizo en forma tal que se le considera con justicia como el padre de la crítica de arte.

Para ponerle á cubierto de las persecuciones, y como un triunfo moral para el partido filosófico, había querido Voltaire que ingresase á la Academia Francesa; pero á pesar de las simpatías con que contaba en la docta corporación, se opuso á ello un veto formal del rey Luis XV.

Al llegar á la vejez estaba Diderot tan pobre como siempre había vivido. De sus cuatro hijos, sólo le quedaba una niña. Decidió vender su biblioteca para asegurarle un porvenir y la delicada é ingeniosa generosidad de sus amigos intervino en ese momento para proporcionarle alguna seguridad material después de tantos años de privaciones.

Supo la emperatriz Catalina de Rusia, por su embajador Galitzin, los propósitos de Diderot, y le ofreció comprar la biblioteca en 15.000 francos, á condición de que aceptase el cargo de ser su conservador mientras viviese con un sueldo de mil francos por año.

Algún tiempo después, supo Catalina que habían descuidado de pagarle puntualmente esa pensión, y para poner á Diderot á cubierto de semejantes olvidos de sus funcionarios, le hizo entregar de una vez el valor de cincuenta anualidades, lo que hacía decir á Diderot que eso comprometía su probidad á vivir otros tantos años.

Tanta generosidad merecía una muestra de agradecimiento y Diderot emprendió en 1773 el viaje á San Petersburgo para dar personalmente las gracias á su bienhechora. A su regreso á París publicó varias obras de diversa índole, entre otras su "Viaje á Holanda", "Jacobo el fatalista", el "Ensayo sobre los reinados de Claudio y Nerón" y uno de los libros que causaron mayor escándalo: "La religiosa".

Su obra en conjunto explica la profunda influencia que tuvo sobre su época. Peca en general por falta de estudio profundo de los temas que trata. Hay en la preparación de sus escritos más intuición é improvisación que meditación detenida; pero su estilo es claro y preciso, lo que da gran alcance á la difusión de sus ideas.

Es difícil reducir sus ideas á un sistema filosófico determinado; pero domina en él la tendencia ateísta, el amor á la vida y á todas sus manifestaciones, la fe en la fuerza y la eficacia de la verdad. Busca los fundamentos de la moral en el campo de la fisiología y los fundamentos del conocimiento en la razón, con prescindencia de toda tradición.

Falleció en 1784 á los setenta y un años de edad, y su muerte tranquila, rodeado de amigos con quienes proseguía las discusiones apacibles que llenaron gran parte de su vida, fué la de un sabio.

MARINA DE GUERRA

Denominación de unidades tácticas

DEBE SUPRIMIRSE LA FLOTA

Por el departamento de Marina se ha expedido un decreto con el propósito de reglamentar las denominaciones de las diversas unidades tácticas en que puede ser dividido el poder naval del país.

Los considerandos en que se funda este decreto demuestran que se ha estudiado la cuestión con mucho detenimiento, habiéndose llegado á fijar los números 2 y 3 como mínimo y máximo, respectivamente, para constituir las unidades tácticas. Estas cifras responden á las necesidades del servicio, porque facilitan el manejo en las maniobras y permiten la fiscalización eficiente por parte del comando, á la vez que subdividen la responsabilidad del mismo.

Dos grandes clasificaciones forman la base de la nueva organización: los buques de combate, en la primera, y los exploradores, destructores y torpederos en la segunda.

Tomándose el buque como unidad-base, se establecen, para los buques de combate, cuatro unidades tácticas, á saber: el buque, la división, la escuadra, y la flota. Cada unidad táctica podrá estar constituída por dos ó tres unidades del orden inmediato inferior.

Por ejemplo: la división se podrá componer de dos buques de combate como mínimo y tres como máximo. La escuadra se compondrá de dos divisiones como mínimo y tres como máximo, pudiendo por esto constar en aquel caso de cuatro buques ó de nueve cuando las divisiones que la componen fueran tres de tres buques cada una. La flota mínima será de dos escuadras, que tendrán cada una dos divisiones de dos buques cada una; es decir, un total de ocho buques. Pero este total podrá llevarse hasta 27 buques, cuando la flota se forme con el máximo de tres escuadras, con tres divisiones cada una, las que á su vez se compongan de tres buques.

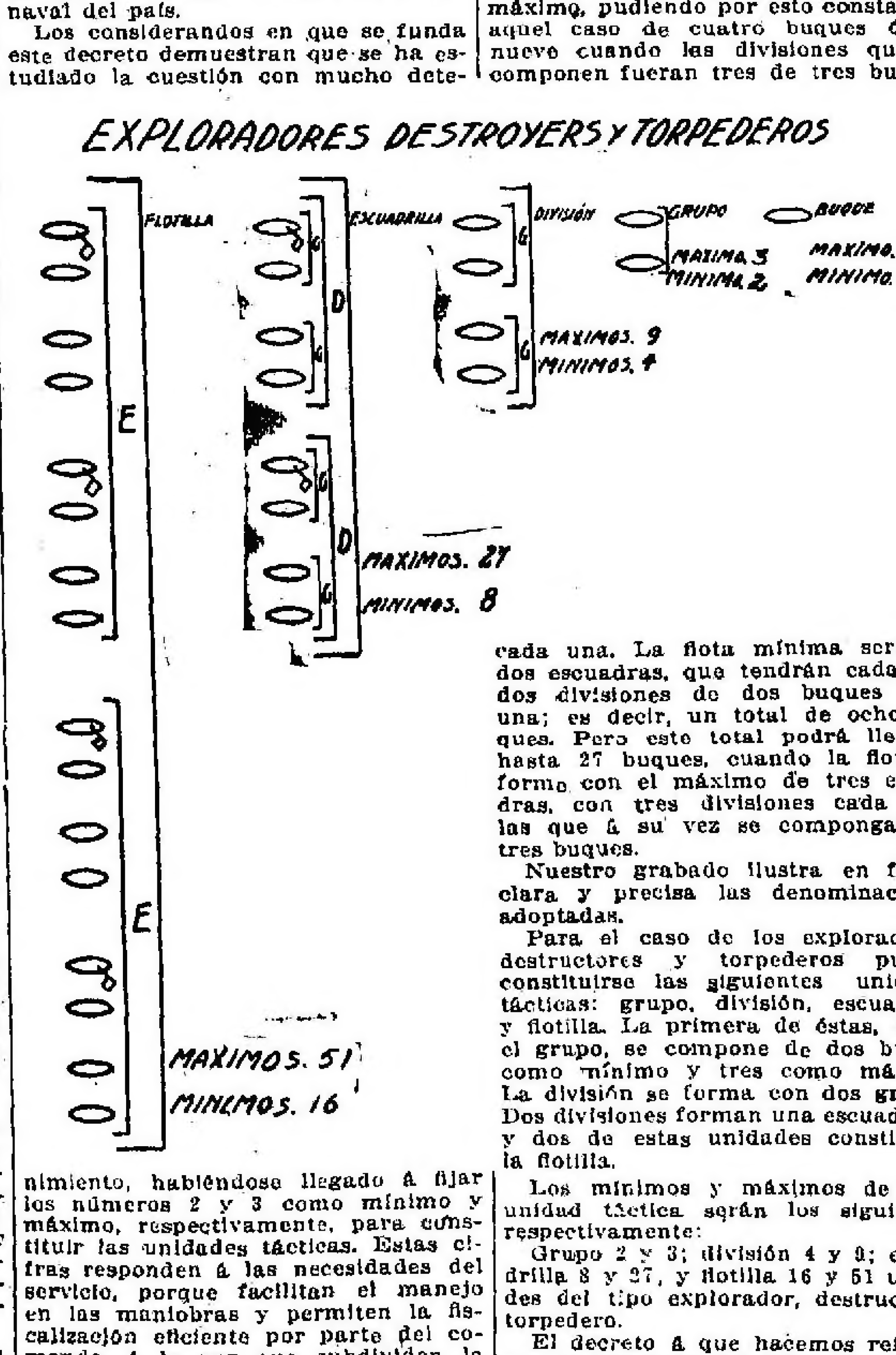

Nuestro grabado ilustra en forma clara y precisa las denominaciones adoptadas.

Para el caso de los exploradores, destructores y torpederos pueden constituirse las siguientes unidades tácticas: grupo, división, escuadrilla y flotilla. La primera de éstas, ó sea el grupo, se compone de dos buques como mínimo y tres como máximo. La división se forma con dos grupos. Dos divisiones forman una escuadrilla; y dos de estas unidades constituyen la flotilla.

Los mínimos y máximos de cada unidad táctica serán los siguientes, respectivamente:

Grupo 2 y 3; división 4 y 9; escuadrilla 8 y 27, y flotilla 16 y 51 unidades del tipo explorador, destructor ó torpedero.

El decreto á que hacemos referencia ha previsto también el caso de que se constituya una fuerza naval con buques pequeños; como ser: cañoneros, monitores, etc., en cuyo caso si la suma de los desplazamientos no excede de 5.000 toneladas, la unidad que ellos constituyen se denominará grupo.

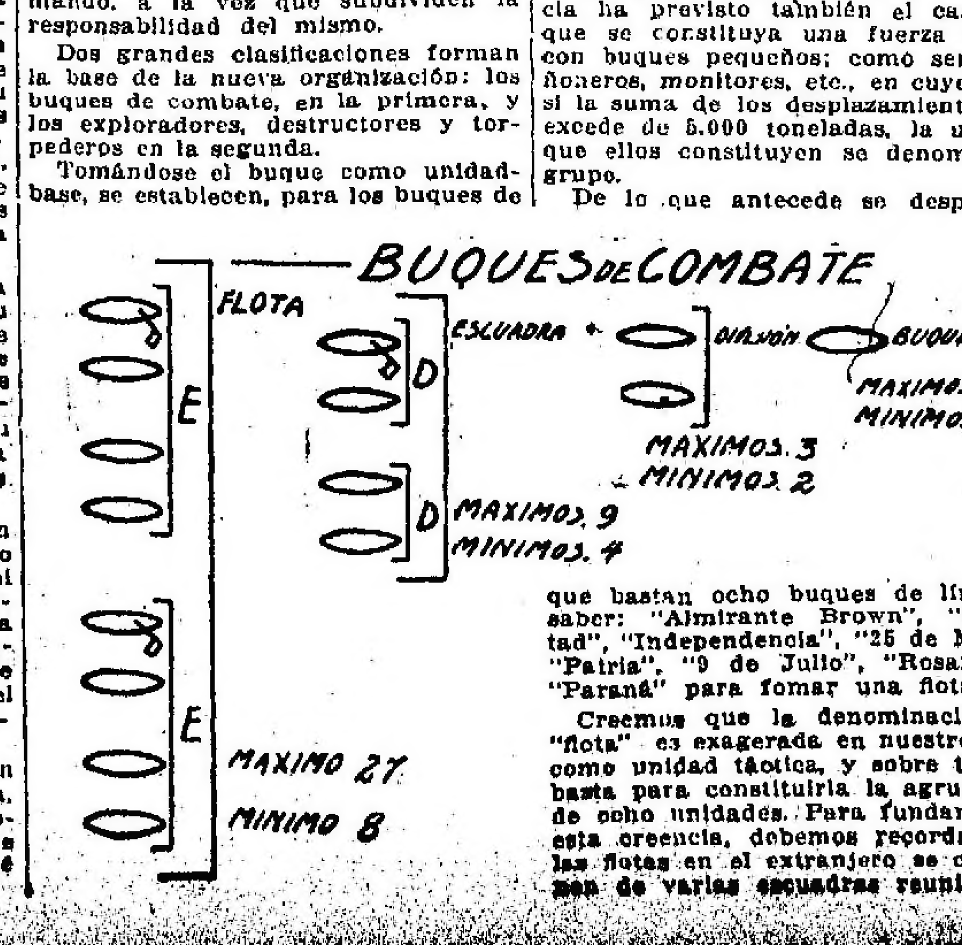

De lo que antecede se desprende que bastan ocho buques de línea, á saber: "Almirante Brown", "Libertad", "Independencia", "25 de Mayo", "Patria", "9 de Julio", "Rosario" y "Paraná" para formar una flota.

Creemos que la denominación de "flota" es exagerada en nuestro país, como unidad táctica, y sobre todo si basta para constituirla la agrupación de ocho unidades. Para fundamentar esta creencia, debemos recordar que las flotas en el extranjero se componen de varias escuadras reunidas, y además de algunas flotillas ó escuadrillas, y todas ellas cuentan con un buque almirante, y en algunos hay también 4 ó 6 cruceros como estado mayor del buque que arbola la insignia del comandante en jefe de la flota.

Inglaterra, por ejemplo, tiene sus 442 buques armados en aguas nacionales, divididos en tres flotas: la primera de ellas con 196 unidades que componen 4 escuadras, 4 flotillas de destructores y 6 flotillas de submarinos; la segunda flota se compone de dos escuadras, 4 flotillas de destructores y una escuadra de buques minadores, con un total de 91 buques; la tercera flota se compone de cuatro escuadras con un total de 79 buques. Los 70 buques restantes se hallan distribuídos en la escuadra permanente de ejercicio y fuerzas navales del Mediterráneo, China, Australia, Indias y Colonia del Cabo. En las cifras antes mencionadas no se tomaron en cuenta 92 torpederos equipados completa ó parcialmente, 9 buques hidrográficos y 12 pequeños cruceros para el servicio de guardacostas y pesca.

Para citar otra gran potencia naval, nos referiremos á Alemania. El poder marítimo movilizado de este imperio, se halla dividido, según una ley de Junio del año pasado, en dos flotas, á saber:

La flota de combate, que comprende: un buque almirante de la flota y cinco escuadras, cada una de ocho buques de línea, 12 grandes y 30 pequeños cruceros para servir de exploradores á la flota de combate.

La segunda flota está destinada al servicio en el extranjero, comprendiendo 8 grandes y 10 pequeños cruceros.

LOS ASCENSOS EN LA ADUANA

LA FIESTA DE AYER

En el local de la Sociedad Rural Argentina, en Palermo, se realizó anoche el banquete con que el personal de la aduana de la capital obsequiaba á los empleados de dicha repartición, ascendidos recientemente.

A dicha fiesta concurrieron, el inspector general de rentas, doctor Weigel Muñoz; el administrador de la aduana, señor Caprile; el alcaide principal, señor Castro Videla; altos funcionarios de la repartición, y cerca de 400 empleados de la misma.

El pabellón principal de la Sociedad Rural se hallaba profusamente iluminado y en la terraza de entrada se ubicó la banda de la policía, la cual ejecutó varias piezas de su repertorio.

Llegado el momento de los brindis, ofreció la demostración, en nombre del personal de la aduana, el inspector de la repartición, señor Rocha, quien en breves y conceptuosas palabras para los ascendidos, expresó la satisfacción experimentada por los empleados al conocer el decreto de promoción, pues cuando se realizan ascensos, dijo, que es la forma de premiar á los buenos servidores de la administración, se estimula á los que se inician en las tareas delicadas de vigilar la renta fiscal.

En nombre de los obsequiados habló el vista de la aduana, señor Gowland, quien hace apenas seis meses ingresó á la misma, como liquidador, y manifestó la satisfacción con que sus compañeros promovidos recibían la demostración.

Luego habló el administrador de la aduana, señor Caprile, y expresó su complacencia por esa fiesta, que demostraba la solidaridad del personal aduanero, del cual más que un jefe, dijo, era un compañero.

Al terminar sus discursos, los oradores fueron saludados con una salva de aplausos.

VOLACION Y AEROSTACION

Hermoso viaje de Goubat y Bailliencurt—Entre el Palomar, La Plata y El Palomar.

Ayer de mañana, el piloto teniente Raúl Goubat realizó el vuelo de ida y vuelta á La Plata, que tenía anunciado, con el fin de cumplir los reglamentos de la escuela, que exigen esa prueba para obtener el "brevet" superior de piloto militar.

Goubat hizo el vuelo con el monoplano Blériot "Origone", construído en la misma escuela. Salió de El Palomar á las 8.45 de la mañana, dió una gran vuelta por los alrededores de la escuela para probar el funcionamiento del motor, y luego mientras ganaba altura, tomó rumbo hacia el Sur.

El teniente Goubat iba provisto de un barómetro registrador para saber en todo momento la altura á que se hallaba y, á la vez, para que sirviese de comprobante en los archivos de la escuela.

El viaje entre El Palomar y La Plata, Goubat lo hizo en sólo 45 minutos, pues descendió en el hipódromo á las 9.30, después de realizar una gran vuelta por sobre la ciudad. Goubat llegó á La Plata á 1.000 metros de altura, detuvo la marcha del motor, y realizó el descenso con una correcta espiral descendente en la pista del hipódromo.

En el acto, el teniente Goubat hizo entrega de la nota que llevaba para el jefe del 6.° de infantería, y á las 9.55 inició el vuelo de regreso á El Palomar.

Antes de tomar rumbo á la escuela, Goubat dió una gran vuelta por los alrededores del hipódromo y después enfiló su aeroplano con dirección al Norte. En el vuelo de regreso, Goubat alcanzó una altura de 1.300 metros, y pasó por sobre las poblaciones de Florencio Varela, Burzaco, Monte Grande, Ramos Mexía y, finalmente, bajó en el punto de partida, sin hacer escalas intermedias y en perfectas condiciones.

Dadas las buenas condiciones en que el teniente Goubat realizó su vuelo de ida y vuelta á La Plata, la dirección de la escuela aprobará ese viaje como prueba final de la patente para piloto militar.

El piloto francés André de Bailliencurt, también hizo ayer un espléndido vuelo de ida y vuelta á La Plata, con dos pasajeros, en el doble monoplano Bréguet de tipo militar.

Bailliencurt salió de El Palomar, llevando como pasajeros al teniente piloto Aníbal Brihuega y al jefe de los mecánicos Ambrosio Garagiola.

Debido á la doble potencia del motor, y no obstante llevar dos pasajeros, Bailliencurt realizó el viaje en 40 minutos, es decir, cinco minutos menos que Goubat.

Cuando Bailliencurt llegó sobre la ciudad de La Plata, desde 1.300 metros de altura, paró el motor y descendió con una notable espiral en el centro de la pista del hipódromo.

A las 11 de la mañana, Bailliencurt salió de regreso á la escuela con sus dos pasajeros. Se remontó hasta 600 metros de altura, dió una gran vuelta por sobre la ciudad, volvió sobre el hipódromo, y luego tomó rumbo al Norte, por la costa hasta Quilmes.

Al llegar sobre el Riachuelo, á 1.700 metros de altura, el piloto Bailliencurt se dió cuenta de que la nafta que llevaba en los tanques, no le alcanzaría para llegar á El Palomar, y entonces resolvió hacer escala en el aeródromo de Villa Lugano, donde descendió con un largo planeo sin motor.

Después de cargar la nafta necesaria, á las 12.50, Bailliencurt reanudó el vuelo, y pocos minutos más tarde realizaba el descenso en la escuela militar sin ningún contratiempo.

Con el vuelo de ayer á La Plata, el piloto Bailliencurt se adjudica los "records" de altura y de distancia con dos pasajeros en nuestro país.

Para ese vuelo, Bailliencurt empleó, como decimos, un doble monoplano Bréguet, tipo militar, con motor Gnome de cien caballos de fuerza, de 14 cilindros.

BOLETIN TELEGRAFICO DEL EXTERIOR, DE LAS PROVINCIAS Y TERRITORIOS

VIA COLON

EMIGRACION A LA ARGENTINA

MADRID, Octubre 5—Comunican de La Coruña, que hoy zarparon para la Argentina, cuatro trasatlánticos á bordo de los cuales embarcaron 2.000 emigrantes españoles, la mayor parte trabajadores de los campos.

ECOS DEL CONFLICTO BALKANICO

LOS ALBANESES RECHAZADOS

Sublevación antiservia en Macedonia

ATENAS, Octubre 5—Llegó hoy á esta capital Abro bey, enviado especial de la Sublime Puerta, y visitó en seguida al ministro de Relaciones Exteriores, señor Panas, con quien celebró una larga entrevista.

BELGRADO, Octubre 5—Un informe oficial recibido por el gobierno confirma la noticia de que los albaneses fueron rechazados en un combate librado cerca de Prizrend.

VIENA, Octubre 5 — Informaciones recibidas de varios puntos de Macedonia anuncian que los búlgaros de los distritos de Macedonia anexados á Servia, se sublevaron contra las nuevas autoridades. Los sublevados expulsaron las guarniciones servias de Kotchana, Petchevo y Tzarevoselo, y se encuentran ahora en marcha hacia Istib.

VIENA, Octubre 5—Circula el rumor de que el presidente del consejo de Servia, doctor Pasich, declaró antes de partir de esta capital para Belgrado, que en breve se arreglarían amistosamente todas las diferencias pendientes entre su país y Austria-Hungría.

ITALIA

LA CAMPAÑA ELECTORAL

Discursos políticos de Pavia y Bergamasco

ROMA, Octubre 5—Telegrafían de Lavena, Como, que el subsecretario del Tesoro, hon. Angel Pavia, fué obsequiado hoy con un banquete, al final del cual se le hizo entrega de una medalla de oro y de un pergamino, ofrecidos por el vecindario, que quiso demostrar en esa forma, al distinguido hombre público, su agradecimiento por el constante apoyo prestado por aquél á todas las iniciativas relacionadas con el adelanto de la localidad.

El hon. Pavia, luego de haber agradecido la distinción de que había sido objeto, pronunció un importante discurso político en el cual se ocupó largamente de las causas de la evolución de los partidos liberales y de la situación económica de Italia, ensalzando la política del gabinete presidido por el hon. Giolitti y especialmente su programa democrático.

Pavia fué calurosamente aplaudido por todos los presentes, que vitorearon á Italia y á la democracia italiana.

ROMA, Octubre 5—Dicen de Mortara, que el representante de aquel distrito, hon. Eugenio Bergamasco, subsecretario de Marina, estuvo hoy en aquella ciudad y pronunció un discurso político en presencia de las principales autoridades locales y de un numeroso público que le aclamó con entusiasmo, especialmente cuando hizo alusión á las gloriosas tradiciones de las antiguas repúblicas marítimas italianas, é insistió en la demostración de que la potencialidad económica y el prestigio de Italia están en relación directa con la eficiencia bélica de su armada, la cual, por consiguiente, debería ser una de las más poderosas del mundo.

LA BANDERA DE COMBATE DEL "GARIBALDINO"

Solemne ceremonia patriótica

ROMA, Octubre 5 — Telegramas de Civitavecchia, refieren que la entrega de la bandera de combate ofrecida al cazatorpedero "Garibaldino", por un comité de damas presidido por la esposa del general Ricciotti Garibaldi, dió lugar á una solemne ceremonia patriótica.

Figuraban entre los presentes, muy numerosos, el Ministro de Marina, contraalmirante Enrique Millo, vicealmirante retirado Chierchia, el general Ricciotti Garibaldi, su esposa, sus hijas Rosa, Italia y Josefina, numerosas delegaciones de los centros garibaldinos y veteranos de varias regiones de Italia, un centenar de sociedades políticas y deportivas con sus banderas, las autoridades locales, varios parlamentarios y las damas patrocinadoras del patriótico obsequio.

Al efectuarse la entrega de la bandera y de un artístico pergamino pintado por la señorita Rosa Garibaldi, y firmado por todas las damas aludidas, hicieron uso de la palabra el Ministro, el almirante Chierchia, Ricciotti Garibaldi y la señora Constancia Garibaldi, madrina de la bandera, quienes pronunciaron conceptuosos discursos alusivos al acto, ensalzando la tradición garibaldina y las hazañas antiguas y recientes de Italia en el mar.

Contestóles en términos oportunos el comandante del navío, capitán de corbeta Poggi, quien acto seguido ordenó que la bandera fuese izada en el lugar correspondiente, mientras todos los vapores y veleros surtos en el puerto hacían tocar sus respectivas sirenas y campanas, y las bandas de música presentes entonaban simultáneamente el himno de Garibaldi.

El público, hondamente emocionado por la solemnidad de aquel momento, estalló en delirantes aplausos, vitoreando á Italia, á la armada y á Garibaldi.

Las autoridades y personajes presentes fueron luego obsequiados con un suntuoso "lunch", durante el cual se pronunciaron patrióticos brindis.

EL CONCURSO DE HIDROPLANOS EN COMO

Notables vuelos de Garros é Hirt

ROMA, Octubre 5 — Informan de Como, que con motivo del mal tiempo reinante, la comisión organizadora del concurso internacional de hidroplanos resolvió postergar hasta el 8 del corriente el comienzo de las pruebas, en las cuales deben de competir los numerosos voladores que toman parte en la interesante reunión deportiva.

A pesar de la postergación y sin preocuparse del fuerte viento Rolando Garros anunció á sus amigos y admiradores que estaba resuelto á efectuar un vuelo y, en efecto, á las 9.45 de la mañana se embarcó en su hidroplano, con el cual, á unos 200 metros de la playa, se elevó en un brillante vuelo hasta haber alcanzado una altura de 800 metros.

Entonces se dirigió á Cernobbio, regresó con una velocidad impresionante á Como y descendió luego de haber evolucionado durante algunos minutos, con el atrevimiento que le caracteriza, sobre el campo de volación.

Su colega Hirt, por espíritu de emulación, se embarcó á las 11 en el hidroplano "Albatros", con el cual, también á una altura de 300 metros, voló hasta Cernobio dos veces. En el segundo viaje fué describiendo en el aire grandes espirales y al bajar demostró igual atrevimiento que Garros.

Ambos fueron ovacionadísimos.

ROMA, Octubre 5 — Notician de Como que en vista de haber mejorado sensiblemente las condiciones atmosféricas, la comisión organizadora del concurso reconsideró su resolución de esta mañana, autorizando el comienzo de las pruebas.

Con este motivo, desde la una de la tarde, volaron sucesivamente Chenet, Landini, Morane, Divetain, Hirt, Caviglia, Garros, Fischer, Deroy y Cevasco, sin que ocurriera incidente alguno.

El enorme público que presenciaba los vuelos tributó á todos los competidores entusiastas ovaciones.

Poco después de terminada la serie de vuelos indicada, llegó al campo de volación, procedente de Milán, el conde de Turin, quien lamentó el contratiempo. Entonces Garros y Morane volaron nuevamente y al bajar á tierra fueron felicitados por aquél que les agradeció su deferencia.

NUEVOS TEMBLORES EN EL SUD DE ITALIA

ROMA, Octubre 5 — Noticias de Benevento y Campobasso, dan cuenta que se produjeron hoy en aquellos distritos otras sacudidas sísmicas, lo que contribuyó á acentuar la intranquilidad de la población.

En Campobasso, á las 5.24 de esta tarde, se sintió un temblor violentísimo, que duró 8 segundos. Los vecinos, aterrorizados, se lanzaron á la calle y se concentraron luego en las plazas públicas, en donde la mayor parte quedó acampada, en espera de los acontecimientos.

En Jelsi, se produjo un fenómeno sísmico igual, que provocó el derrumbamiento de dos edificios, quedando otros en muy malas condiciones de estabilidad, tanto que las autoridades ordenados fuesen evacuados definitivamente.

Algunos de los habitantes de las casas derrumbadas quedaron heridos, reinando entre el vecindario un enorme pánico.

Desde Campobasso fueron enviados á Jelsi, varios médicos y un destacamento de tropa, á fin de socorrer á los vecinos necesitados y mantener el orden.

ROMA, Octubre 5 — Informaciones de Colle Sannita anuncian que á consecuencia de los temblores de hoy, que en aquella zona fueron varios y muy violentos, el campanario de la iglesia local y varios edificios quedaron agrietados y amenazan derrumbarse.

La población está asustadísima, pues teme se repitan los fenómenos sísmicos.

"Meeting" contra Austria-Hungría

ROMA, Octubre 5 — En la sala de actos de la casa del pueblo se realizó esta tarde un "meeting" organizado por una parte de los elementos republicanos locales, á fin de protestar contra las persecuciones de que había sido objeto, por parte de las autoridades austro-húngaras el joven Mario Sterle.

Figuraban entre los presentes numerosas personalidades democráticas. Hizo uso de la palabra el honorable Salvador Barzilai, quien puso en evidencia, con un brillante discurso, la política anti-italiana de Austria-Hungría.

Plausible iniciativa

ROMA, Octubre 5—Dicen de Gallicano, Massa Carrara, que el secretario de la municipalidad local se hizo iniciador de una suscripción pública, entre todos los niños de las escuelas italianas existentes en la península y en el extranjero, á fin de recolectar los fondos necesarios para la adquisición de una lámpara votiva destinada á la tumba de Giovanni Pascoli.

Los diarios aplauden dicha iniciativa, prometiéndole su apoyo.

Las relaciones entre Francia y el Vaticano

ROMA, Octubre 5 — "L'Osservatore Romano", órgano oficioso de la Santa Sede, ocupándose en su número de hoy de las publicaciones de los diarios parisienses "Le Temps" y "Le Journal des Debats", respecto de la oportunidad de que sean reanudadas las relaciones entre el gobierno francés y el Vaticano, afirma que las actuales dificultades por que atraviesa aquella república, con motivo de la cuestión religiosa demuestran que la Santa Sede, no tiene responsabilidad alguna respecto de la ruptura de relaciones ocurrida.

ESPAÑA

ACCIDENTE DE AEROSTACION

Fatal imprudencia

BARCELONA, Octubre 5 — En el Parque de Deportes de esta ciudad, ocurrió hoy un doloroso accidente, que ha causado penosa impresión, y que por las circunstancias de que está rodeado constituye el tema de los comentarios entre los vecinos.

En dicho Parque se elevó esta tarde un globo tripulado por el aeronauta Juan Gabarro. Ayer un muchacho desconocido había solicitado de aquél que le permitiese ir en la barquilla para realizar juntos la excursión. Negóse el aeronauta al pedido y esta tarde, en momentos en que el globo soltaba las amarras, el muchacho que había hecho la petición á Gabarro, atropelló al público, saltó la pista donde estaba el globo y se asió fuertemente á una de las cuerdas.

Elevóse el aerostato rápidamente, y á treinta metros de altura tropezó con los hilos del teléfono. El aeronauta se había dado cuenta de la imprudencia del muchacho y temía que le costase la vida; el público, por su parte, se hallaba profundamente dominado por la emoción y pedía á Gabarro que descendiese.

Bajó el globo á una altura de 20 metros, y el aeronauta se agarró á las ramas de un árbol con el propósito de prestar auxilio al imprudente joven. Hallábase el globo en el paseo de Posadas.

Inclinóse Gabarro, y la rama del árbol donde se apoyaba, se desgajó, cayendo el aeronauta al suelo en donde quedó muerto á consecuencia de la fractura del cráneo.

El globo se elevó rápidamente y se dirigió hacia Pueblo Nuevo, recorriendo una distancia de tres kilómetros, siempre llevando en la cuerda al muchacho.

Esta noche se recibieron noticias de que en dicho pueblo había descendido el globo y que el muchacho en cuanto tocó tierra, huyó velozmente sin que pudiese ser detenido.

Ignórase, hasta ahora, el nombre del imprudente joven.

La muerte de Gabarro ha causado impresión. Deja viuda y cinco hijos, algunos pequeños.

Parece que se abrirá una suscripción para remediar la situación de esta familia.

ACTUALIDAD POLITICA

Declaraciones de Romanones

MADRID, Octubre 5—El conde de Romanones manifestó hoy á los periodistas que el rey Alfonso firmó el decreto de convocatoria de las Cámaras para el día 25 del corriente mes y que se publicará el día siguiente á la salida de M. Poincaré de la península.

Dijo respecto á las cuestiones políticas de actualidad, que se ha hecho el recuento de los votos con que cuenta el gobierno en el Parlamento y que por cada parlamentario liberal disidente, tiene dos votos. "Por esto estamos seguros de vencer á los que pretenden provocar la crisis en la primera votación."

Los ministros coinciden en las indicaciones hechas por el jefe del gabinete y esperan que el triunfo de la política de Romanones será consagrado por la mayoría de la opinión pública.

Por el contrario, los elementos políticos adictos al señor García Prieto sostienen que las manifestaciones hechas carecen de fundamento y que los mal llamados liberales disidentes, tienen fuerzas suficientes para derrotar al gabinete.

Este problema de carácter político, al que se asigna importancia, continúa siendo el tema de los comentarios en los círculos de esta capital.

NOTICIAS DE MARRUECOS

ACTOS PATRIOTICOS

MADRID, Octubre 5 — Comunican de Tetuán que en el campamento de aquella plaza se celebró esta tarde con gran solemnidad una ceremonia patriótica, con motivo de la imposición de cruces á varios de los cazadores que tomaron parte en los últimos combates.

Asistieron los generales Primo de Rivera, Aguado y Marina, los cuales pronunciaron arengas patrióticas. El primero prometió á los soldados que en las próximas operaciones que serán brevísimas, obtendrán la victoria contando con el valor que hasta ahora han demostrado las fuerzas españolas.

Las arengas terminaron entre vítores á España y al rey.

El general Marina regresó ayer de Larache, manifestándose sumamente satisfecho por el éxito de las operaciones realizadas.

MADRID, Octubre 5—El general Fernández Silvestre ha telegrafiado al gobierno comunicándole que la ocupación de la kabila de Harkya ha desmoralizado á los marroquíes adictos á El Raisuli.

Muchos de éstos se muestran dispuestos á suspender las hostilidades.

En los círculos militares de esta capital se afirma que ha terminado oficialmente el primer período de la campaña de Tetuán y que el segundo comenzará en breve y se llevará á cabo rápidamente.

LA VISITA DE M. POINCARE

MADRID, Octubre 5—El alcalde ha publicado hoy, una alocución dirigida al vecindario de esta capital excitándole á acudir al recibimiento que se ha de tributar al presidente de la República de Francia. Dice en el documento que las demostraciones de afecto que se hagan en honor de M. Poincaré indicarán los íntimos deseos de los españoles de que se estrechen los lazos de unión entre Francia y España.

Las medidas adoptadas hasta ahora para el recibimiento son las siguientes: en los andenes de la estación se permitirá solamente la entrada á la familia real, á las autoridades, personalidades políticas y algunas comisiones oficiales.

El carruaje del presidente será rodeado por la escolta real y al terminar el desfile de las tropas formarán en triple fila en la carrera.

Una vez en palacio, se realizará la recepción oficial y seguidamente M. Poincaré visitará los palacios de la infanta Isabel, del infante don Carlos y de don Fernando de Baviera. Después visitará la embajada francesa, recorriendo los paseos de Recoletos y la Castellana.

Las mancomunidades

BARCELONA, Octubre 5 — Esta tarde se celebró una asamblea de los presidentes de las diputaciones provinciales de las provincias catalanas, para tratar del proyecto de mancomunidades.

Se resolvió excitar á los parlamentarios de las provincias de Cataluña para que redoblen sus esfuerzos y se apruebe el proyecto en una de las primeras sesiones de las Cámaras.

La prensa secunda los trabajos en aquel sentido.

Asamblea de ferroviarios—Resolución grave

BARCELONA, Octubre 5—Los ferroviarios de la línea de Berga á Manresa, celebraron esta tarde una reunión para adoptar medidas, en vista de que la empresa no ha cumplido el acuerdo propuesto por los árbitros que resolvieron las divergencias planteadas hace poco tiempo.

Hicieron uso de la palabra varios obreros, los cuales se mostraron partidarios de la adopción de medidas enérgicas.

Después de breve debate se resolvió decretar la huelga mañana y así se comunicó á la empresa y á las autoridades.

El acuerdo ha producido impresión en los centros comerciales.

Obra de un demente—Intento de suicidio

MADRID, Octubre 5—El demente Jesús Sánchez, quien según comuniqué hace pocos días, dió muerte á la madre en un momento de enajenación mental, esta tarde intentó suicidarse en la celda donde se encuentra recluido.

Para llevar á cabo su intento se golpeó fuertemente la cabeza, contra las paredes.

Al ruido causado acudieron los guardias, los cuales lograron, después de grandes esfuerzos, reducir al demente, que resultó con heridas de gravedad en el cráneo.

Ha sido trasladado al hospital, para su curación.

Los delegados á un congreso

MADRID, Octubre 5—Dicen de Toledo, que los delegados al Congreso de Derecho Internacional, han sido objeto de entusiastas agasajos en aquella ciudad, á la que fueron hoy acompañados por los señores García Prieto y Rodríguez de la Borbolla.

En el Alcázar se realizaron maniobras militares por los cadetes, los cuales fueron objeto de muchas felicitaciones.

Esta tarde se celebró un banquete en honor de los congresistas, varios de los cuales pronunciaron entusiastas brindis de confraternidad.

Drama pasional—Asesinato y suicidio

MADRID, Octubre 5 — Comunican de Logroño, que en Villarroya, pueblo de la provincia, el vecino Domingo Puerta, á quien habían rechazado los padres de una joven llamada Antolina Blázquez, con la cual había concertado su compromiso matrimonial, esta tarde se presentó en el domicilio de ésta, y haciendo uso de un revólver le disparó varios tiros dándole muerte.

Después volvió el arma contra sí y se suicidó.

El suceso sangriento ha producido penosa impresión en el pueblo.

Temporal en Cataluña

MADRID, Octubre 5—Noticias recibidas de Cataluña, indican que los temporales en la zona Norte de la región, continúan aunque con menos intensidad que durante los pasados días.

El río Llobregat aumentó considerablemente el caudal de sus aguas, y en los pueblos ribereños se teme que se desborde.

Se adoptan precauciones para evitar los efectos de la inundación.

De Port-Bou, dicen que anoche descargó sobre la ciudad una tromba de agua, á consecuencia de la cual se anegaron algunos edificios.

"Meeting" contra la guerra

MADRID, Octubre 5 — Dicen de Valladolid que esta tarde se celebró un "meeting" contra la guerra en Marruecos.

Varios oradores pronunciaron fogosos discursos contra los elementos republicanos que han salido del partido y especialmente contra Melquiades Alvarez.

Pablo Iglesias atacó enérgicamente á los elementos conservadores, á los cuales [illegible] de la continuación de la campaña.

Accidente de automóvil—Dos heridos

MADRID, Octubre 5—Comunican de San Sebastián, que esta tarde, el automóvil del marqués de Riestra, al atravesar el puente de Biarritz, chocó con otro automóvil en donde iban el señor Fernández Lasa y su esposa. Este último automóvil cayó al río. Resultaron heridos á consecuencia del accidente, la marquesa de Riestra y la señora de Lasa.

ESTADOS UNIDOS

EL NUEVO ARANCEL ADUANERO

PRIVILEGIO RESISTIDO

Reclamaciones extranjeras

WASHINGTON, Octubre 5 — Se anticipa que formularán serias protestas los gobiernos de la Gran Bretaña, Alemania, Austria y otros que tienen tratados con los Estados Unidos, contra el privilegio acordado por el nuevo arancel á las naves norteamericanas, de rebajar el cinco por ciento á los derechos de las mercaderías transportadas por ellas.

Esas naciones solicitarán el mismo descuento para las mercaderías transportadas por sus naves, ó bien que se elimine la diferencia hecha en favor de los buques norteamericanos.

Se sabe que el gobierno no accederá á esta solicitud, alegando que tiene perfecto derecho para estimular su marina mercante como lo hacen las demás naciones. Ya se han recibido en el departamento de Estado algunas protestas sobre la materia, pero aún el gobierno no las ha tomado en cuenta para hacerlo oportunamente por medio de una nota circular.

La secretaría de Estado comunicó á los gobiernos que tienen tratados con los Estados Unidos de acuerdo con las leyes de Payne y Aldrick, que los nuevos tratados que se celebrarán, al ser denunciados próximamente los presentes, deberán conformarse desde el punto de vista de la reciprocidad, con las estipulaciones del nuevo arancel aduanero de los Estados Unidos.

En los círculos políticos se cree que el asunto del privilegio á las naves americanas será probablemente revocado por el congreso, en vista de las protestas de las potencias.

LOS CANALES INTEROCEANICOS

Viaje de Buneau Varilla

WASHINGTON, Octubre 5—El gobierno está muy interesado en las gestiones que practica M. Buneau Varilla, ex jefe del canal de Panamá, cuando su construcción corría por cuenta de los franceses. Bunau Varilla llegó á Nueva Orleans y visitará el canal de Panamá, para dirigirse después á Colombia, para estudiar la construcción del canal interoceánico en Darien.

El presidente Wilson manifiesta, como otras personalidades, que no hay temor de que se construya ese canal ni el de Nicaragua, á causa de los enormes capitales que habría que invertir en esas obras.

En una entrevista, Bunau Varilla se declaró partidario del canal al nivel del mar, y no por el sistema de esclusas.

LA VISITA DE Mrs. PANKHURST

Propósitos censurados

NUEVA YORK, Octubre 5—Las sufragistas se manifiestan profundamente disgustadas, por la actitud de la conocida agitadora inglesa, Mrs. Pankhurst, cuya visita á los Estados Unidos está anunciada.

Mrs. Pankhurst tiene el propósito de cobrar sumas exageradas por las conferencias que dará en este país, para destinarlas á la causa de las sufragistas británicas. Las norteamericanas estiman que sería justificado el propósito de recoger los frutos de su propaganda, pero no creen que sea un prestigio para las ideas sufragistas el aspecto mercantil de esas conferencias.

EL ENJUICIAMIENTO DE SULZER

NUEVA YORK, Octubre 5—Anuncian de Albany que mañana los abogados del gobernador Sulzer presentarán al tribunal la defensa del acusado. Se acordó que ni el gobernador Sulzer ni su esposa, comparecerán ante el tribunal.

En vista del secreto de la defensa, se espera con ansiedad conocer su contenido, y los argumentos deducidos en favor del gobernador. Los enemigos de éste aseguran que se descubrieron otras donaciones, que hasta hoy se ignoraban. La suma total de que dispuso Sulzer alcanza á veinte mil dólares, pero en ella están incluídos los gastos de la campaña electoral del Estado de Nueva York.

El asunto Thaw

NUEVA YORK, Octubre 5—Comunican de Concord, New Hampshire, que el gobernador de ese Estado no resolvió aún el asunto de la extradición de Thaw y permitirá que el procurador general del Estado de Nueva York, practique una nueva investigación sobre la procedencia de esa solicitud. Entre tanto, Thaw se manifiesta extrañadísimo de las dificultades que se oponen á su extradición ó á su libertad. "No comprendo, dice, lo que pasa en un asunto tan claro. Me acusan de conspiración para fugarme del manicomio de Matteawan y se está en la duda de si estoy sano ó loco. En el primer caso, tenía perfectamente el derecho de abandonar el asilo destinado á los insanos y en el segundo no tenía la capacidad de conspirar, por estar con mis facultades trastornadas". La opinión pública está decididamente en favor de la libertad de Thaw.

El proceso del padre Schmidt

NUEVA YORK, Octubre 5—La vista del proceso contra el padre Schmidt, asesino de Anna Aumuller, fué aplazada para la primera semana de Noviembre. El juez designará, de oficio, un defensor para el acusado, por carecer éste de dinero para contratarlo.

Joseph Eigler, primo de la víctima, reclamó los restos de ésta, protestando contra el proyecto de hacer una suscripción pública para sepultarlos.

Las conferencias de Bryan

WASHINGTON, Octubre 5—En esta semana emprenderá viaje á los Estados del Sur el secretario de Estado Mr. Bryan para seguir dando conferencias políticas.

La reforma monetaria

WASHINGTON, Octubre 5 — No obstante el deseo manifestado por el presidente Wilson de despachar cuanto antes el proyecto de reforma monetaria, las Cámaras decidieron celebrar sesiones solamente dos veces por semana.

Asamblea de banqueros

NUEVA YORK, Octubre 5 — En Boston se reunirá mañana la 39.ª asamblea general de la Asociación de los Banqueros Norteamericanos. Las sesiones durarán hasta el viernes y se discutirá detalladamente en ellas el proyecto de reforma bancaria pendiente en las Cámaras legislativas, enviándose las resoluciones que se adopten á las comisiones de finanzas de ambas Cámaras.

NUEVA YORK, Octubre 5 — Comunican de Boston que llegaron á esta ciudad dos mil delegados de la asociación de banqueros [illegible] para la gran convención que se reunirá mañana en esa ciudad.

La mayoría de los delegados se manifiestan contrarios á la proyectada ley de reforma monetaria.

Los delegados han sido recibidos con mucho entusiasmo en la población.

Monumento á Gaynor

NUEVA YORK, Octubre 5 — Se realizó una gran reunión con objeto de estudiar la forma de rendir un homenaje á la memoria del alcalde Gaynor, y fué designada una comisión para recoger las erogaciones populares con ese objeto. Desde luego se acordó levantar un arco cerca de Williamsburg Bridge, que llevará el nombre del fallecido alcalde.

Las relaciones con las colonias

NUEVA YORK, Octubre 5 — [illegible] 21 del corriente mes se inaugurará en Lake Mohonk un congreso para discutir varios problemas relacionados con las islas Filipinas, así como la situación de la ciudadanía de los habitantes de Puerto Rico.

Se discutirán igualmente varias cuestiones relativas á los indios en los Estados Unidos. Presidirá el congreso el doctor Brown, presidente de la universidad de Nueva York, y concurrirán doscientos cincuenta delegados, entre ellos hombres de gran experiencia en cuestiones coloniales.

FRANCIA

VIAJE DE M. POINCARE Á ESPAÑA

Su partida de París

COMPOSICION DE SU COMITIVA

PARIS, Octubre 5—Esta mañana, á las 10.15, partió de esta capital, el presidente de la República, dirigiéndose á España, en donde visitará al rey Alfonso.

Un grupo numeroso de personalidades le despidió en la estación, y numerosa muchedumbre le saludó á su partida. Un destacamento de tropas de la guarnición rindió los honores militares de estilo.

Entre las personas que le saludaron á su partida, se hallaban el ministro de Guerra, M. Etienne; el ministro del Interior, M. Klotz; el ministro de Obras Públicas, M. Thierry, y el prefecto de policía, M. Hennion.

Antes de tomar asiento en el tren presidencial entregó condecoraciones á unos treinta empleados y obreros ferroviarios.

Le acompañan en su viaje el ministro de Relaciones Exteriores, M. Stephin Pichon; el secretario militar de la presidencia general Beaudemoulin; los edecanes capitán de navío Grand Clement y coronel Boulanger; el introductor del cuerpo diplomático M. Mollard, su sucesor designado M. Martin y unos treinta periodistas.

El presidente del Consejo, M. Barthou, le acompañará hasta la frontera.

PARIS, Octubre 5—Por el tren de las 12.18, salieron para Madrid, el general Lyautey, residente de Francia en Marruecos, y los delegados del consejo municipal que han de devolver la visita hecha á París por los ediles madrileños con ocasión del viaje del rey Alfonso.

MONUMENTO A JULES RENARD

PARIS, Octubre 5—Celebróse hoy en Chitry les Mines, la inauguración del monumento elevado en memoria del escritor Jules Renard, fallecido el año pasado.

Asistieron al acto numerosas personalidades de los círculos literarios y artísticos.

Tomaron la palabra los escritores Tristán Bernard, Romy y de Flers, que elogiaron la obra y la vida de Renard.

El acto fué presidido por el ministro del Comercio, M. Massé.

Un banquete reunió, en seguida, á todos los que asistieron á la inauguración.

CONGRESO DE LOS "AZULES" DE BRETAÑA

PARIS, Octubre 5—Inauguraron hoy en Lorient su congreso los elementos republicanos conocidos bajo el nombre de "Azules" de Bretaña.

El acto fué presidido por el subsecretario de Marina Mercante, M. de Monzie, quien pronunció un discurso en el cual se ocupó de la lucha contra el alcoholismo y de las pensiones de retiro.

También tomó la palabra el diputado por Saint-Malo, M. Guernier.

A mediodía presidió M. de Monzie en el hotel de Ville un banquete democrático al cual asistieron las autoridades y los senadores y diputados de la región.

PREMIO DEL CONSEJO MUNICIPAL

PARIS, Octubre 5—Corrióse esta tarde en Longchamps el premio clásico del Concejo Municipal.

Como todos los años, esta reunión hípica atrajo numerosa concurrencia en la cual dominaba la nota elegante.

Esta carrera se corre en una distancia de 2.400 metros y le está destinado un premio de 100.000 francos.

Obtuvo el primer puesto Nimbus, por Elf y Nephta.

Llegó segundo Bavard, y tercero Fidelio por Rabelais y Xylene.

Los vuelos de Pegoud

PARIS, Octubre 5 — Ha quedado comprobado que no tenían fundamento alguno los rumores que circularon acerca de la desaparición y posible asesinato del volador Pegoud.

Este se había contentado con tomar un día de descanso, en el campo, sin avisar á nadie para no ser molestado.

El conocido piloto reanudó hoy en el aeródromo de Le Buc la serie de sus hazañas. Después de elevarse á gran altura voló durante un minuto entero con el aeroplano invertido y en seguida recorrió seis círculos consecutivos en un plano vertical.

Representación dramática prohibida

PARIS, Octubre 5—Telegrafían de Belfort que, con el objeto de evitar manifestaciones é incidentes siempre posibles en aquella ciudad fronteriza, el alcalde de la ciudad prohibió la anunciada representación de "Coeur de Française".

El nuevo trasatlántico "Gallia"

PARIS, Octubre 5—Telegrafían de La Seyne, que está completamente terminado el trasatlántico "Gallia", que muy en breve tomará parte en el servicio de navegación con la América del Sur de la compañía Sudatlantique.

Antes de partir para la América del Sur, realizará un crucero de ocho días por el Mediterráneo y visitará las islas Baleares, Argel, Palermo y Nápoles.

Han sido invitados á tomar parte en el viaje, el subsecretario de Marina Mercante, M. de Monzie, muchas personalidades políticas y financieras.

Accidente mortal de volación

PARIS, Octubre 5—Telegrafían de Marmande, que en un vuelo realizado por M. Sivel, su aparato se vino al suelo á consecuencia de un remolino de aire. El piloto se destrozó el cráneo al caer y quedó muerto instantáneamente.

El Museo Ingres

PARIS, Octubre 5—Comunican de Montauban, que la ciudad estuvo hoy de fiesta con motivo de la inauguración del Museo Ingres. La mayor parte de los edificios públicos y particulares estaban embanderados.

El acto de la inauguración fué presidido por el subsecretario de Estado de Bellas Artes, M. León Bérard, quien asistió por la noche á un banquete ofrecido en su homenaje por el consejo municipal.

PORTUGAL

EL ANIVERSARIO DE LA REPUBLICA

Entusiastas manifestaciones

LISBOA, Octubre 5—Con gran entusiasmo ha sido conmemorado en esta capital y en todo el país el tercer aniversario de la proclamación de la República.

[illegible] colocación de la primera piedra del monumento [illegible]

Hubo también una revista de marinería y desfile frente al palacio de la municipalidad, en cuyos balcones se encontraba el presidente Arriaga y los miembros del gabinete, quienes fueron muy aclamados.

PANAMA

OTRO TEMBLOR DE TIERRA

PANAMA, Octubre 5—Se sintió hoy en esta capital y en otros puntos del istmo un temblor de tierra bastante violento. Numerosos edificios sufrieron desperfectos y el fenómeno causó gran alarma en la población.

El canal no sufrió en lo más mínimo.

NICARAGUA

UNA INICIATIVA DE SAN SALVADOR

Indignación en Nicaragua

MANAGUA, Octubre 5—Ha provocado gran indignación en los círculos oficiales de esta capital una invitación enviada por el gobierno de San Salvador á los de Guatemala, Honduras y Costa Rica, pues se trata de intromisión indebida en los asuntos internos de Nicaragua.

El gobierno salvadoreño invitó á los de las otras repúblicas centroamericanas á [illegible] el tratado que Nicaragua se propone celebrar con los Estados Unidos y el proyecto de ceder á esta, última potencia el derecho de construir un canal interoceánico en territorio nicaragüense.

SUECIA

EL REY GRAVEMENTE ENFERMO

LONDRES, Octubre 5 — Un telegrama de Copenhague recibido por el "Daily Telegraph" dice que, según informaciones fidedignas llegadas de Estocolmo, la enfermedad del rey Gustavo V de Suecia se agravó de un modo alarmante.

El soberano, dándose cuenta de la gravedad de su estado, designó regente del reino al príncipe heredero Gustavo Adolfo.

INGLATERRA

Las relaciones americano-canadienses

LONDRES, Octubre 5—Telegrafían de Montreal, que sir Wilfrid Laurier, ex primer ministro del Canadá, en un discurso que pronunció hoy en esa ciudad, declaró que ya no creía necesaria la conclusión de un tratado de reciprocidad entre esa colonia y los Estados Unidos. Opina que la nueva ley aduanera norteamericana, hace superfluo tal tratado.

Como se sabe, sir Wilfrid Laurier ha sido hasta ahora partidario decidido de un tratado de reciprocidad entre el Canadá y los Estados Unidos.

La campaña contra el Home Rule

LONDRES, Octubre 5 — Telegrafían de Dublin que sir Edward Carson, quien encabeza la agitación contra el Home Rule en la provincia de Ulster, ha terminado su gira de propaganda, y ayer pasó en revista en Belfast á cuatro mil voluntarios. Pronunció en esa ocasión un discurso en el que reiteró la firme resolución de los habitantes de Ulster de no someterse al régimen del Home Rule.

Hoy se embarcó para Liverpool, donde continuará la campaña.

En la corte real

LONDRES, Octubre 5—El rey Jorge y la reina María, quienes se encuentran ahora en Balmoral, llegarán á esta capital el 11 del corriente mes y permanecerán tres semanas en el castillo de Buckingham. Asistirán á la "matinée" de beneficencia que madame Sarah Bernhardt dará en el Coliseum y á otras varias fiestas.

Mientras tanto, se completarán los preparativos para el enlace del príncipe Arturo de Connaught con la duquesa Alejandra de Fife. Entre los invitados figuran el rey Haakon y la reina Maud de Noruega.

Llegada de un diplomático

LONDRES, Octubre 5—Llegó hoy á Plymouth el ministro de la Gran Bretaña en México, Mr. Stronge. Entrevistado, desmintió el rumor de que ha sido relevado de su puesto.

Crisis financiera en la India

LONDRES, Octubre 5 — Telegrafían de Bombay, que la suspensión de los pagos de parte del Banco Credit of India Limited, causó una crisis financiera en varias ciudades de la India. El público retiró hoy sus depósitos de muchos Bancos, y como éstos hicieron frente á sus obligaciones, renace ahora la confianza.

ALEMANIA

Otra vez la cuestión güelfa

BERLIN, Octubre 5—En los círculos oficiales se dice que la cuestión del advenimiento del príncipe Ernesto Augusto al trono del ducado de Braunschweig, no se resolverá sino después de que hayan terminado las negociaciones iniciadas entre el reino de Prusia y dicho ducado.

De Gmunden comunican que el duque de Cumberland, padre del príncipe citado, no aprueba la agitación antiprusiana provocada por los órganos güelfos.

Protesta del ministro de Portugal

BERLIN, Octubre 5—El ministro de Portugal en esta capital protestó oficialmente contra el título de reina de Portugal que ha adoptado la princesa Augustina Victoria, esposa del ex rey don Manuel.

El gobierno portugués presentó una protesta idéntica al gobierno de Baviera.

AUSTRIA HUNGRIA

Próxima visita del Kronprinz á Inglaterra

VIENA, Octubre 5—Anúnciase oficialmente que el príncipe heredero, archiduque Francisco Fernando, y su esposa, duquesa Sofía de Hohenberg, visitarán á los soberanos británicos en el castillo de Windsor, á principios del próximo mes de Noviembre.

PERU

Conferencia sobre la mujer

LIMA, Octubre 5—Anoche, en el salón de la sociedad Geográfica, dió una conferencia la literata española señora Jimeno de Flaquer sobre el tema: "La [illegible]

[illegible] que se vió [illegible]

[illegible]

CHILE

ASUNTOS DE LA ARGENTINA

Juicios comparativos

SANTIAGO DE CHILE, Octubre 5 — En su editorial "La Unión" [illegible] toma nota de que la República Argentina [illegible]

—En una nota editorial "El Mercurio" se ocupa del proyecto de presupuesto para el año próximo que el Poder Ejecutivo ha enviado al Congreso argentino, y después de referirse á la parte técnica de dicho documento y á las observaciones que hacen los diarios de Buenos Aires sobre los recursos anteriores [illegible] en los presupuestos de [illegible] que tanto perturban las finanzas, termina diciendo: "Lo mismo que aquí diríamos "nihil novum". Sólo que aquel país ofrece el espectáculo de una producción gigantesca que le pone á cubierto hasta cierto punto de las consecuencias de los desórdenes fiscales, y que ésta, por el contrario, ya no tiene cuero que estirar".

—La policía de seguridad ha pedido telegráficamente á Francia y á otros países noticias judiciales policiales sobre los numerosos apaches y caftens que llegaron últimamente á Valparaíso y Santiago, expulsados de Buenos Aires.

"La Mañana", al dar estas noticias dice que cree necesario que el gobierno secunde la acción de la prensa enviando al Congreso cuanto antes, un proyecto de ley de residencia, porque no es posible que la Argentina esté echando sobre Chile todos los elementos malsanos y peligrosos de la inmigración extranjera que afluye á ese país."

El ministro de Industria — Elección de un senador

SANTIAGO DE CHILE, Octubre 5 —El ministro de Industria, señor Enrique Zañartu, hoy llegó á La Serena, para continuar viaje á Santiago, donde estará el martes por la noche.

—En las elecciones de un senador por Santiago efectuadas hoy, en la capital las fuerzas están equilibradas, pero en las poblaciones rurales el candidato señor Francisco Valdes Vergara, obtuvo la casi unanimidad.

BRASIL

EL DESASTRE NAVAL

FORMA EN QUE SE PRODUJO EL CHOQUE

El comandante del "Borborema"

LOS CARGOS DEL MINISTRO

RIO DE JANEIRO, Octubre 5 — Los diarios ocupan sus páginas con la descripción de la catástrofe del aviso de la escuadra "Guarany".

El vapor "Borborema" entró al puerto y fué visitado por un oficial de marina.

El comandante y la oficialidad fueron conducidos á la policía central, quedando el vapor intervenido y la tripulación incomunicada.

Dicho buque tiene una gran avería á proa y hace agua.

El comandante, al llegar á la policía, lloraba, lamentando el desastre. Dice que involuntariamente se vió envuelto en la catástrofe.

El "Borborema" venía de Santos con destino á Río de Janeiro, bajo la dirección del primer piloto.

Este, en las proximidades del faro Boy, vió que iba en sentido contrario un vapor que le pareció que pedía socorro, y como reinaba temporal y había cerrazón, el piloto mandó despertar al comandante diciéndole que había un buque en peligro. El jefe mandó socorrerlo y entonces, al cambiar las señales vió que era el "Guarany" que preguntaba el nombre del buque y siguió después su rumbo.

Continuó el "Borborema" navegando sin que á sus jefes nada llamase la atención, hasta que de repente se vió que había chocado con el "Guarany" cortándole la proa sin que hubiese tiempo de socorrerlo, pues fué muy violento el choque y aseguran que se produjo el naufragio del "Guarany".

Se ordenó en el "Borborema" que se lanzasen las escaleras al mar y se salvaron más de veinte personas.

La exposición del ministro que hace el comandante demuestra su inculpabilidad.

El propio jefe de la escuadra, almirante Baptista Franco y algunos oficiales, así lo juzgan.

De todas partes se siguen enviando condolencias.

Ningún cadáver ha aparecido.

Los buques de la escuadra siguen buscándolos.

RIO DE JANEIRO, Octubre 5. — El comandante del "Borborema" continúa arrestado.

Mañana empezará su investigación la capitanía del puerto.

El jefe de policía declaró que el comandante está incomunicado á disposición del ministro de Marina.

El almirante Baptista Franco declaró que había motivos para hacer graves acusaciones contra el comandante Evora Silveira, por la impericia fué de ambas partes, especialmente á bordo del "Guarany".

—Falleció en París, en la residencia de la princesa imperial del Brasil, el señor Cándido Méndes, sobrino del senador Méndes de Almeida.

El vapor "Rabbione"

FLORIANOPOLIS, Octubre 5 — Salió hoy á las 6 a. m. el vapor argentino "Rabbione", que había llegado, á causa de desperfectos en la máquina, refugiándose del temporal y para tomar carbón.

Dicho vapor venía de Santos con un cargamento de bananas para esa.

BOLIVIA

COMUNICACIONES CON LA ARGENTINA

Las obras del ferrocarril

TARIJA, Octubre 5 — Se realizó un "meeting" popular en favor de la construcción de la proyectada línea férrea de La Quiaca, argentina á Tarija. Desde 1890 época de la convención liberal de Oruro, ella es objeto de solicitaciones por parte del pueblo tarijeño, y desde entonces se han dictado leyes por el Congreso para la realización de esos fines. En 1903 y en 1911, se dieron dos leyes imperativas al efecto. Tarija es uno de los departamentos distantes de la sede del gobierno nacional, que quedó aislado en el movimiento de impulso y progreso de la República, [illegible] que lo una con la Argentina [illegible] conexión con el tronco de los ferrocarriles del Estado.

Ultimamente este asunto [illegible]

SERVICIO EXCLUSIVO PARA "LA PRENSA" DE SUS CORRESPONSALES

[illegible] los recursos para esa [illegible]ción, pero nada para el [illegible].

[illegible] que un grupo de situa[illegible] de Tarija, hizo presión para [illegible] acto de reclamación se [illegible] el "meeting" ó manifestación pública se ha llevado á cabo, y [illegible] una reclamación sensata y [illegible].

—Comunicaciones de La Paz, traen la noticia de que el gobierno del señor Montes tiene el propósito de hacer efectivas las disposiciones de la ley, sobre la ubicación de población en los terrenos de tierras baldías vendidas en el [illegible].

La población de esas tierras es una condición legal de las ventas, sobre todo para los extranjeros especuladores, que estuvieron en Yacuiba cuando se descubrieron abusos, y que luego abandonaron el país.

Nuevo prefecto—Malestar sanitario

TARIJA, Octubre 5—Llegó el nuevo prefecto de Tarija, señor Zenón Orias.

—El estado sanitario de la ciudad es desastroso, por falta de obras nacionales de saneamiento, y recomposturas de la instalación de aguas corrientes potables, la que se encuentra solucionada. Los caños están rotos, y aparecen en la superficie del suelo contaminadas con detritus.

Por eso es casi endémico el tifus y otras enfermedades infecciosas.

La mortalidad de niños es alarmante, y, sin embargo, el gobierno no ha incluido á Tarija en el número de las ciudades en las que deben hacerse obras sanitarias ó de saneamiento.

Sin embargo, mucho se espera de la acción del nuevo prefecto, señor Orias, y del gobierno del doctor Montes.

PARAGUAY

Viaje del presidente

ASUNCION, Octubre 5—Con destino á Villeta, partió hoy el presidente de la República, acompañado de los ministros del Interior y Justicia, diplomáticos extranjeros y personas de figuración política y social.

La comisión de festejos organizada en dicho pueblo, esta noche ofrecerá un gran baile de gala en honor del señor Schaerer y su comitiva.

—A bordo del vapor "Constitución", partió para Villeta el señor Manuel Ugarte, acompañado de estudiantes de derecho y otros elementos de la intelectualidad nacional.

REPUBLICA ORIENTAL

LOS MILITARES EN EL GOBIERNO

Declaraciones del general Bouquet

MONTEVIDEO, Octubre 5 — Entrevistado el general Sebastián Bouquet, jefe de la zona militar número uno, respecto de las versiones circulantes sobre los miembros que formarían la junta del proyectado gobierno colegiado, según los propósitos del actual mandatario, hizo las siguientes manifestaciones, que se prestan á toda clase de comentarios.

En el caso de que el sistema suizo de gobierno, fuera instituido en el país, y se diera entrada, tanto en él como en el parlamento, á militares, dijo que creería de su deber y derecho como ciudadano y como soldado, figurar en la junta de gobierno.

En cuanto á que su candidatura sería mirada con simpatía por el presidente Batlle, como por otras personalidades de alta figuración en el escenario político, dijo que sus vinculaciones con el ejército y el país, igualmente que la estrecha amistad que le une al presidente Batlle, le hacen acariciar la legítima esperanza de que su candidatura sería mirada con simpatías. Cree que hallaría una buena acogida no sólo en el país, sino en especial en el ejército, al cual desde su juventud ha consagrado todas sus energías.

En el caso de establecerse con la reforma de la Constitución el Poder Ejecutivo colegiado, el general Bouquet, dijo que estaría dispuesto á presentar su candidatura á miembro de la junta de gobierno.

Desde que el señor Batlle expuso al país su proyecto de junta de gobierno es un convencido de que el sistema vendrá á renovar el viejo organismo de las instituciones de mando, relegando al pasado, el gobierno unipersonal, cuyos resultados tristes demuestra sobradamente la historia del país.

El general Bouquet se extendió después en consideraciones sobre los grandes beneficios, que para el ejército implicaría la entrada de un militar al Poder Ejecutivo, lo mismo que á la asamblea nacional donde, hoy tienen cerradas las puertas los miembros del ejército.

Dijo, por último, que está seguro, dadas las manifestaciones públicas del señor Batlle, que una de las reformas de la constitución sería la que permitiera á los militares ir á los estrados legislativos.

DEFENSA SANITARIA ANIMAL

Protestas en la Argentina

MONTEVIDEO, Octubre 5 — Los diarios del Salto, Paysandú y otras ciudades del litoral del Uruguay se ocupan de la actitud de los hacendados de las regiones del Norte y Nordeste de la República Argentina, quienes dicen que tienen la idea de provocar de inmediato la reunión de un congreso de sociedades rurales, en el que se debatirán ampliamente las medidas conducentes á salvar la situación en que les ha colocado la exagerada severidad de la ley de defensa sanitaria animal.

Esa iniciativa parece que será puesta en práctica por la Sociedad Rural de Concordia, con el concurso de instituciones similares de Entre Ríos y Corrientes.

Es posible que antes de convocar al mencionado congreso se haga una última tentativa para eliminar ciertas trabas que imposibilitan el comercio de ganados, recurriendo á la dirección de ganadería, y al ministro de Agricultura de la Argentina.

Dicen los diarios de referencia que la situación que ha creado la ley sanitaria á los ganaderos argentinos es insostenible para ellos, pues les entrega atados de pies y manos á la empresa Liebig's, único comprador de sus haciendas, aisladas en la zona que infecta la garrapata.

DEFRAUDACION EN UN BANCO

Fuga del autor

MONTEVIDEO, Octubre 5 — En el Banco Francés de Supervielle se descubrió, á causa de la desaparición de uno de sus empleados, una defraudación cuyo monto, aunque desconocido por el momento, se supone que sea de [illegible] importancia.

[illegible] gerente del Banco defraudado, [illegible] conocimiento de la desaparición de su dependiente, tomó [illegible] providencias del caso y se llegó [illegible] del delito, después [illegible] inspección de los libros [illegible] que aquí tenía á su [illegible]

[illegible]

[illegible] pleado en el que se depositaba bastante confianza.

Con respecto á su actual paradero, nada ha podido saberse con exactitud. Se cree que pueda estar en la Argentina ó en viaje á Chile.

La policía practica las averiguaciones del caso.

LA CARESTIA DEL TRIGO

El gobierno y la libre introducción

MONTEVIDEO, Octubre 5 — La carestía del trigo, en progresivo aumento desde hace algunos meses, alcanzó ahora su período agudo, que será breve, dada la proximidad de las cosechas, pero que reviste seriedad por la anomalía que proyecta sobre este renglón principal de consumo.

Dicen los molineros, que en las esferas oficiales se ha creído erróneamente, como adelanté días pasados, que el suministro de harina á las panaderías lo hacen los molinos por contrato, con precio bajo, pero establecido, que los únicos perjudicados serían entonces los industriales de molienda, y que, por consiguiente, la libre introducción sólo beneficiaría á un núcleo reducido de ésos, en perjuicio de los tenedores del grano.

En eso radica el fundamento de la negativa del gobierno á la libre introducción, la que ha tenido la eficacia inmediata de robustecer todavía más el alza, por cuanto los depositarios y acaparadores se hallan garantizados contra la única contingencia de abaratamiento.

Desvanecido todo temor á este respecto, como árbitros de una situación que se les entrega libérrimamente, han forzado la mano en daño del molino, de la panadería y del consumo, es decir, lo contrario de lo que los poderes públicos se proponían obtener denegando la exención de derechos de aduana al trigo extranjero, por el convencimiento de que ningún beneficio percibiría en ello el consumo.

LOS COLORADOS INDEPENDIENTES

MONTEVIDEO, Octubre 5 — En el domicilio del ex Ministro de Relaciones Exteriores, señor Antonio Bachini, presidente del comité ejecutivo del partido Colorado independiente, se efectuó una reunión política, á la que se atribuye especial importancia.

Concurrieron varias personalidades de las más caracterizadas de ese partido.

Se guarda absoluta reserva sobre lo tratado.

EL DIPUTADO AVEGNO

MONTEVIEO, Octubre 5—Se operó una ligera reacción en el estado del diputado señor Emilio Avegno, que ayer atentó contra su vida.

Los médicos que lo asisten, opinan que aún puede sobrevivir aunque ciego, y en condiciones lamentables.

El domicilio del paciente es muy visitado.

—Se repitieron hoy los agasajos á los marinos ingleses.

Hubo juegos atléticos en el parque Central y otras diversiones.

MANIFIESTO ANTICOLEGIALISTA

MONTEVIDEO, Octubre 5—Mañana se conocerá el manifiesto político del comité colorado anticolegialista, que preside el senador doctor Pedro Manini Ríos.

En ese documento se declara desvinculado de las autoridades coloradas que preside el doctor Ricardo Areco, sobre todo, en lo que se refiere á la reforma de la Constitución.

Respecto de la actitud de ese comité, referente á la política oficial, el manifiesto se encuadrará dentro de los términos del documento firmado hace algunos meses, por las once senadores constituidos en mayoría.

Se dice también que en el manifiesto se harán declaraciones terminantes acerca de que no entrarán en coaliciones con ninguno de los grupos políticos electorales, en que se divide, por el momento, la opinión del país.

La trata de blancas—Combinaciones oficiales — Las tierras fiscales

MONTEVIDEO, Octubre 5 — El ministro de Justicia é Instrucción Pública someterá á la consideración del primer magistrado, por encargo de éste, un proyecto en el que se establece la forma de reprimir la trata de blancas.

Dicho proyecto está inspirado en la ley inglesa, y contendrá severas disposiciones contra los caftens.

Una vez estudiado por el presidente de la República, será enviado á la asamblea general para su correspondiente sanción.

—Terminada la combinación que por medio de la ley autoriza á las cajas de jubilaciones y pensiones civiles, de pensiones y retiros militares y de pensiones escolares, para enajenar al Estado los títulos de la deuda externa, que constituyen su tesoro, y adquirir títulos de la deuda pública nacional, como medio de salvar las dificultades financieras de carácter apremiante que han sobrevenido, el gobierno busca otros procedimientos análogos que traigan como resultado la obtención de recursos capaces de remediar los apuros del presente, una vez terminada á su satisfacción la combinación primera de ese plan, con prescindencia de tentativas inmediatas de empréstitos en el exterior.

La imaginación oficial busca una nueva fuente que cree hallaría, de relativa abundancia, en la prosperidad rural del Estado.

—Desde hace tiempo se viene notando una predisposición oficial hacia el saneamiento de la propiedad para reivindicar las tierras fiscales y establecer con mayor exactitud los aforos para el cobro de la contribución inmobiliaria.

Los trabajos que desde hace tiempo practica la oficina de catastro, ratifican aquella suposición. Ya se ha comprobado la existencia de más de trescientas leguas de tierras fiscales, cuya propiedad va á reclamar de inmediato el Estado para su adjudicación correspondiente, con preferencia sobre aquellos terratenientes que las hubieran usufructuado hasta ahora, mediante ciertas condiciones liberales que aconsejan, por un lado, la situación económica del país, y por otro, los apuros financieros del gobierno.

ENTRE RIOS

EXPOSICION FERIA DE GUALEGUAYCHU

Concurrencia del Ministro Mugica

GUALEGUAYCHU, Octubre 5 — A las 8 de la mañana llegó en el vapor "Montevideo", el Ministro de Agricultura de la Nación, doctor Mugica, acompañado de los diputados nacionales doctores Faustino M. Parera y Eduardo C. Sobral y los señores Joaquín y Eusebio Goldaracena y Cándido y Julián Irazusta.

Los esperaba en el puerto gran número de personas.

A las 10 llegó en tren expreso el gobernador doctor Crespo con el ministro general doctor Tenreyro y una numerosa comitiva, á quienes dió la bienvenida el presidente de la municipalidad señor Franco y contestó en nombre del gobernador el doctor Tenreyro.

A las 4 de la tarde se realizó la inauguración de la exposición, donde hablaron el presidente de la sociedad, el ministro Mugica y el ingeniero [illegible] Víctor Etchevarrey.

Una concurrencia selecta llenaba el [illegible]

Todos felicitaron á la comisión directiva, por el buen éxito obtenido.

Opinaron el ministro Mugica y el gobernador, que esta exposición supera á todas las inauguradas anteriormente en esta ciudad.

A las 10 de la noche se organizó un corso por la calle 25 de Mayo, que estuvo concurrido por numerosas familias.

Fiesta del partido Radical

VILLAGUAY, Octubre 5—Como estaba anunciado, realizará hoy una gran fiesta el partido Radical en el establecimiento del señor Laurentino E. García, del distrito Lucas Norte.

A ella concurrirán los doctores Sagarna, Manessa y Ganriguiberry, que por el tren de ayer llegaron á esta ciudad.

Un grupo de familias y caballeros salieron hoy con el propósito de asistir al baile que en el mismo punto se realizará esta noche.

Buques de la armada nacional

CONCEPCION DEL URUGUAY, Octubre 5—Se hallan en ésta los buques de la armada "Patagonia", "Bathurst" y "Uruguay".

CORDOBA

INAUGURACION DE LA EXPOSICION FERIA

Discurso del vicegobernador

ADJUDICACION DE PREMIOS

Regreso de la comitiva oficial

VILLA MARIA, Octubre 5—A las 2.30 p. m., en un tren especial, llegó el vicegobernador de la provincia doctor Garzón Maceda, acompañado de una numerosa comitiva.

Lo recibieron en la estación las autoridades locales y algunos miembros de la colectividad italiana.

Inmediatamente partió en automóvil al local de la feria, cuya exposición se inauguró á las 4 p. m.

Luego de asistir al lunch, con que se le obsequiará en el salón de la Sociedad Italiana, regresará á Córdoba á las 5 p. m.

VILLA MARIA, Octubre 5—En el acto de la inauguración de la exposición, el doctor Garzón Maceda, pronunció un discurso, en el cual hizo, entre otras, las siguientes declaraciones:

Este torneo, realizado en vísperas de otro en Laboulaye después de las exposiciones en Buenos Aires, Rosario y Santa Fe, habidas en el término de un mes, á pesar de no ser propicio el momento para los resultados inmediatos, es prueba elocuentísima de la prosperidad de esta provincia; es reveladora de la preocupación constante de sus hacendados, empeñosos siempre en el adelanto hacia el mejoramiento de sus productos, cualquiera que sean los sacrificios y los obstáculos á vencer. Demuestra que Córdoba responde ampliamente á la exigencia del consumo interior y exterior, y que puede contribuir con honra á la provisión de los mercados grandes, abiertos para nuestra exportación en todo el mundo.

Preciso es decirlo y demostrarlo ante el país, y desde una tribuna abierta como ésta: Córdoba figura en el balance económico del Estado, con cifras respetables. Su producción en el año 1912, alcanzó á pesos 212.228.000, por cereales solamente. Hubieron cultivadas 3.205.500 hectáreas sobre 17.381.900 que forman nuestro territorio, siendo de ellas 1.947.935, ocupadas con alfalfa. La existencia de animales vacunos en la provincia, se calcula en 3.460.000, durante el año 1910.

Se exportaron 156.519 cueros vacunos, 7.058 de potros, 34.271 kilos de cueros lanares, 296.600 kilogramos de cueros de cabra, 153.476 kilos de lana, 84.106 kilos de cerda, y 70.088 kilos de sebo y grasa. Ganado en pie, 296.051 vacunos, 24.692 caballos, 10.750 mulas y 165.045 ovejas, cifras todas, cuyos rendimientos han sido casi doblados en el año próximo pasado.

Y habrá de anotarse con cifras mayores en la estadística del año en curso. Efectivamente, en 1913 se exportaron 223.142 cueros vacunos, 12.793 de potros, 512.795 kilogramos de cueros lanares, 306.154 cueros de cabra, 1.572.652 de lana, 193.428 de cerda y 531.475 de grasa.

Y adviértase que, de esas cantidades, el 76.13 por ciento ha sido exportado para la capital de la República.

Se ha dicho, sin comprobación, conveniente, que el "stock" ganadero del país ha disminuído y que hay crisis del ganado; tal vez pueda demostrarse que la exagerada exportación de productos de carne y animales en pie ha causado la merma en los animales, aptos para el consumo, así interior, como exterior.

Pero lo evidente é interesante, es que si ha disminuído el número, ha mejorado la calidad, ha crecido nuestro crédito como productores y ha aumentado la receptividad de nuestros campos. Córdoba ha absorbido durante los seis malos años para el Sur de Buenos Aires, la mayor parte de los productos de la liquidación ó desagotamiento forzoso, de aquellas grandes estancias.

Lo cierto es que hay escasez, que hay crisis de reproductores, pero es más sensible que todo ello el desequilibrio en las corrientes propulsoras de nuestro crecimiento y de nuestra riqueza; y por eso necesitamos reaccionar contra el sistema de explotación de nuestras industrias madres. Las lecciones de la experiencia deben aprovecharse para corregir errores, convertidos en métodos y para evitar su repetida aplicación; debemos propender individual y colectivamente y con asistencia oficial eficaz, para la explotación, compuesta de la agricultura y de la ganadería, que se complementan y contrabalancean, los efectos de las innumerables contingencias á que una y otra están sujetas de diversas maneras.

Al gobierno toca especialmente legislar sabiamente, crear premios de estímulo y fundar y multiplicar las escuelas prácticas de agricultura y ganadería; ello entra en los propósitos de los actuales, y permítaseme, antes de finalizar, una última consideración apreciable. Si nuestros variados campos en conjunto producen, granos y pastos, y nuestras haciendas se multiplican y se mejoran recibiendo la benéfica y esencial influencia de lluvias inconstantes, y de periodicidad irregular: ¿qué no podemos prometernos para las industrias ganaderas y agrícolas de las mismas tierras, regadas metódicamente con las aguas que embalsarán nuestros diques y con las que surjan de sus entrañas abiertas por la perforación artesiana?

No está lejano el día en que Tercero Abajo, como Unión, como Marcos Juárez, como Río Cuarto y Río Primero, vean levantarse columnas líquidas fertilizantes, que han de ser saludadas por las florecientes poblaciones con "hosannas" calurosas de triunfo.

Después del discurso del vicegobernador, habló el doctor Arturo Fitz, presidente de la Sociedad Rural de Córdoba, y luego, en representación del ministro de Agricultura, hizo uso de la palabra el delegado enviado por el mismo.

El señor Larrechea, leyó el veredicto del jurado de adjudicación de premios.

Los campeones son los siguientes: bovino "Barón Oxford", de Rogelio Martínez; caballo de tiro pesado "Argentino", de Massa hermanos; percherón "Napoleón", de Martín Gil; equino "Nortero", de Honorio Llanos; caballo de silla "Desengaño", de Valentín Rueda; caballo de tiro liviano "Royal Polonius", de Martín Gil; conjunto: cinco novillos Durham, de Carlos Diehl, y un carnero Oxford, de José M. Solá.

El jurado encargado de distribuir los premios lo componían los señores Daniel Inchausti, Jorge E. Duradeu y Raúl Damianovich.

La exposición, en general, obtuvo un buen éxito, y los precios en las ventas de animales fueron elevados.

VILLA MARIA, Octubre 5—A las 5.40 p. m., regresaron el vicegobernador y su comitiva á Córdoba.

En el "lunch", al cual concurrieron cerca de 200 personas, habló de nuevo el vicegobernador.

Dijo que lamentaba que el pueblo de Villa María se hallase dividido por las discordias que sostienen la municipalidad y la jefatura política, lo cual era un grave obstáculo para el progreso del mismo.

Contestó al orador el jefe político doctor Goñi.

ASALTO Y ROBO EN UN COMERCIO

Detalles del hecho — Los autores detenidos

UCACHA, Octubre 5—El comisario de policía de esta localidad ha realizado una buena pesquisa.

Trátase del arresto de dos ladrones y un niño cómplice de los mismos, quienes asaltaron de noche el despacho de bebidas de Santiago Oyola, que dista de ésta cinco leguas.

El hecho ocurrió de la manera que pasamos á relatar:

El sujeto Francisco Palacio, que declaró llamarse Pancho Sierra, y dice ejercer la profesión de médico-espiritista, se presentó en el comercio de S. Oyola como á las 8 p. m. donde pidió asilo para pasar esa noche con su hijo de 12 años, que dice llamarse Lorenzo Pedro. Compadecido el comerciante del aspecto enfermizo de Palacio, hombre de unos 67 años de edad, le permitió que se quedara á pasar la noche dentro del comercio. Fijóse el sujeto Palacio que el señor Oyola guardaba el dinero dentro de un cajón que está debajo del mostrador, y como ya tenía premeditado asaltarlo, con la complicidad de otro sujeto que dice llamarse Indalecio Medina, de unos 30 años de edad, y que debía llegar á la casa hacia la medianoche, esperó esa hora en que llegó éste, y con mucha cautela fué introducido por él al interior de la casa.

El dueño creyó oir ruido en el negocio, y, semivestido, acudió para ver lo que pasaba. El viejo Palacio, que estaba en acecho, al ver asomar la silueta de Oyola, intentó asestarle un hachazo, que el agredido evitó con un movimiento rápido.

El arma sólo alcanzó á cortarle la visera de la gorra que llevaba. Esquivado el golpe, se lanzó Oyola sobre Palacio y después de una lucha tenaz, pudo desarmar al criminal, derribándolo al suelo.

Mientras tanto, Medina y el hijo de Palacio escapaban, llevando consigo el dinero que habían podido sacar del cajón donde lo había visto depositar el viejo Palacio, dirigiéndose á Ticino, donde se presentó el hijo de Palacio al comisario de policía, declarando que su padre había sido muerto por Oyola, quien lo había robado, y que él se había salvado porque pudo huir. Estas instrucciones se las había enseñado Medina.

El comisario de Ticino aceptó la denuncia del hijo de Palacio y acompañado de éste fué hasta el comercio para arrestar á Oyola. Pero éste, después de asegurar á Palacio, atándolo á una rueda de una chata, vino á ésta para denunciar el hecho al comisario señor Manuel Ardiles (hijo), quien se puso inmediatamente en marcha hacia el lugar del suceso, llegando casi al mismo tiempo que el otro funcionario.

El comisario de Ticino, creyendo verídica la denuncia del hijo de Palacio, quería arrestar á Oyola; pero como el lugar corresponde á esta jurisdicción, quedó el asunto á cargo del señor Ardiles, quien procedió á la detención de Palacio, padre é hijo.

Como no confesaran ellos quién era el cómplice que había huído con el dinero, hubo que valerse de hábiles interrogatorios y se consiguió, al fin, que el chico confesara todo.

En seguida marchó á Ticino el señor Ardiles y detuvo al cómplice Medina, quien, después de 48 horas de arresto, y de una infinidad de contradicciones en los continuos interrogatorios, concluyó por declarar ampliamente su participación en el frustrado crimen y robo.

No obstante las minuciosas investigaciones hechas, no se ha podido conseguir el dinero robado.

Los autores, convictos y confesos, serán remitidos en breve á Río Cuarto, á disposición del juez del crimen.

El diputado Alfredo L. Palacios

CORDOBA, Octubre 5 — Esta noche se ausentó para ésa, el diputado socialista, doctor Alfredo L. Palacios.

Hoy recorrió la ciudad con el gobernador de la provincia y el Ministro de Obras Públicas, señor Martín Gil, y almorzó en la casa del primero, con el Ministro de Gobierno, doctor Justino César.

Lleva muy buena impresión de los adelantos de la ciudad.

Importante operación en tierras

CORDOBA, Octubre 5—Se ha realizado la venta al contado de una estancia ubicada en el departamento Juárez Celman, compuesta de una superficie de 3.628 hectáreas, á 170 pesos la hectárea, ó sea un total de 616.760 pesos.

Esta operación demuestra que la propiedad mantiene bien su precio en Córdoba, á pesar de la gran crisis reinante.

Sepelio del diputado Goycoechea

CORDOBA, Octubre 5—Se realizó esta mañana el sepelio de los restos del diputado provincial señor Mariano J. Goycoechea.

Resultó una elocuente demostración de duelo, reveladora de las vastas simpatías de que gozaba el extinto.

En representación de la Cámara, habló el diputado doctor Rafael Núñez y por la municipalidad el doctor José Ignacio Bas.

CORRIENTES

ELECCIONES EN SANTO TOME

SANTO TOME, Octubre 5 — La policía comete actos censurales, pues ayuda á un empleado de la municipalidad que pretendió imponer turnos para votar y no lo ha logrado en todas las mesas por las protestas de los fiscales opositores.

La elección se realiza por el padrón nacional, y se han enviado de Corrientes los primitivos padrones sin depurar y sin las ampliaciones posteriores, lo que impide votar á muchos ciudadanos.

El número de electores aumenta y en las calles se ven circular grupos de paisanos á caballo que proceden de la campaña.

Los votantes concurren á las mesas armados de palos y rebenques, y sin embargo, la policía ni los fiscales opositores exigen su eliminación con las razones legales ni de orden público que pueden invocar.

SANTO TOME, Octubre 5 — Desde ayer, en la ciudad se concentraron los electores de la zona rural, afiliados á diversos partidos.

De Garruchos, un grupo de treinta paisanos, custodiados por el receptor de rentas provinciales, gendarmes y subcomisarios de la campaña, invitaban á los electores á votar por la lista de la coalición.

Hoy se instalaron á la hora que marca la ley, siete mesas, las que funcionan en el local de la Intendencia.

Los escrutadores son semianalfabetos, lo que produjo demora en la instalación é influirá en el acto electoral.

Recorrí los tres comités y comprobé que hay elementos en todos ellos.

No se prevén disturbios.

La policía se encuentra ausente del atrio.

CORRIENTES, Octubre 5 — Las elecciones de hoy de concejales se realizaron en medio de la indiferencia del pueblo.

Los candidatos son los señores Luciano Romero y Edmundo Resoagli, autonomistas, y Roberto Martí, Carlos Márquez, Juan Ortiz y Manuel Cabral, liberales coaligados.

Hoy se realizaron también las elecciones municipales en los departamentos de la provincia.

SANTO TOME, Octubre 5 — A las 4, se terminó la elección.

El escrutinio dió el siguiente resultado:

Radicales, 256; Coalición, 231; Obreros, 39.

En la mesa quinta, votaron ciento dos electores.

Al abrirse la urna, faltaron catorce boletas.

La mesa en que ha tenido mayor número de sufragantes los gubernistas, tendrá que ser anulada.

En la mesa sexta, sobre setenta y cuatro votantes, aparecieron cuarenta y una boletas de más, correspondientes á los gubernistas, las que fueron anuladas por carecer de la rúbrica del presidente.

El escrutinio de la elección, por no ser autónoma la municipalidad, se realizará en Corrientes, aplicándose el sistema del cuociente.

Según cálculos que se hacen, los Radicales han sacado dos candidatos y los coalicionistas dos.

Los obreros sólo alcanzarán el cuociente si se anula la mesa quinta.

La población ha demostrado mucho civismo, por lo cual se estima que se le debe dar la autonomía municipal.

SANTO TOME, Octubre 5 — Interrogado el comisario departamental señor Lozada, respecto de las órdenes que daba el empleado municipal Duarte á la policía, dijo que ésta dependía del presidente de la mesa.

En seguida envió al jefe de gendarmes para hacer desconocer la intervención de dicho empleado.

Por carecer de padrones de ampliación quedaron sin votar como setenta personas.

Esto ha perjudicado á todos los partidos, principalmente á los opositores.

CURUZU-CUATIA, Octubre 5 — Se realizaron las elecciones municipales.

Resultaron electos los señores Nemesio Furnus, Evaristo Aráuz y Hernani A. Cúneo.

SANTA LUCIA, Octubre 5 — Los partidos coligados votaron por los candidatos municipales señores Justo Silva y Leonardo Gómez.

ELECCION DE SENADOR

SANTA LUCIA, Octubre 5 — Los partidos coligados votaron por el candidato á senador doctor Pedro Bonastre.

CORRIENTES, Octubre 5 — Hoy, la tercera sección electoral, eligió un senador provincial, para cuyo cargo era único candidato, el doctor Pedro Bonastre.

Local para alojamiento de cuerpos de línea—Viaje del gobernador

CURUZU CUATIA, Octubre 5—La Sociedad Rural cedió el local de exposiciones al general Ruiz, para alojamiento de cuerpos de línea.

—Los liberales y autonomistas coligados saludaron al gobernador señor Vidal, á su paso por ésta.

JUJUY

EL CONFLICTO LEGISLATIVO

JUJUY, Octubre 5—Los diputados provincialistas Angel Puch, Horacio Guillermón, Luis Moyano, Santiago Pintos y Pedro Campos, suspendidos por la minoría radical, se han negado á recibir las notas en que se les comunica dicha resolución, según informa el correo.

Los diputados radicales harán constar esa negativa ante escribano público, después que la oficina de correos insista en la entrega y se vuelvan á negar á recibir las notas.

—Se realizó en el bar Victoria el banquete ofrecido á los señores Emilio Silvetti y Horacio Carrillo, con motivo de haber sido nombrado rector y vicerrector del colegio nacional, respectivamente.

Asistieron más de 40 comensales.

—El diputado socialista Mario Bravo pasó para visitar el ingenio San Pedro, con objeto de estudiar la situación de los obreros.

SAN LUIS

Posible visita del Ministro de Obras Públicas

QUINES, Octubre 5 — El Ministro de Obras Públicas de la Nación prometió al senador Mendoza y al diputado Arancibia Rodríguez, visitar estas poblaciones.

LA RIOJA

CENSURA PERIODISTICA

"EL INDEPENDIENTE" INTERVENIDO

Actitud comentada de la legislatura

LA RIOJA, Octubre 5—El señor Abel Sotomayor Bazán, fué citado por un agente de policía, esta mañana, á las 5.30, para que concurriera á la jefatura general, á las 6.30 a. m.

Así lo hizo y de allí fué conducido por un oficial de policía al local de la legislatura, donde, después de hora y media de espera, se le presentaron los diputados provinciales señores Amadeo Barros, Ramón Llanos y Natal Luna Olmos, quienes le hicieron saber que por resolución de la legislatura, en la sesión extraordinaria de anoche, constituyeron una comisión investigadora para averiguar quién era el autor de un artículo aparecido en "El Independiente", del 2 del corriente, titulado "La legislatura de 1913" y que, como él era editor responsable, se le había hecho llamar.

El señor Sotomayor Bazán les contestó que no tenía inconveniente en acceder á su deseo y sin esperar más explicaciones, se constituyó la comisión en el local de la imprenta del periódico aludido, acompañada de dos vigilantes, para si encontraba resistencia, allanar el domicilio.

Una vez allí, les mostró los originales y les dió el nombre del autor del artículo, considerado ofensivo para la Cámara.

Lo que más llama la atención es el procedimiento y la circunstancia de haber surgido esa resolución de la Cámara, después de la reunión de ayer de los diputados en el despacho de gobierno, pues el doctor Barros Vera, tiene señalados los sábados para cambiar ideas con los diputados.

De esa reunión ha salido la idea de la sesión extraordinaria de anoche y de ésta la comisión, con la recomendación expresa de expedirse hoy á las 12 m.

El señor Sotomayor Bazán ha protestado ante la comisión parlamentaria, levantando un acta con dos testigos.

El acta dice haberse ejercitado la facultad establecida por el artículo 60 de la Constitución provincial, sin que previamente haya sido reglamentado en su ejercicio, determinándose formas regulares de procedimiento.

Agrega que se hizo violencia sobre su persona sin motivo alguno que lo justifique, conduciéndolo con la fuerza pública desde la policía hasta la legislatura.

El señor Sotomayor dice que sin reconocer legalidad alguna en la exhibición que se le exigía de los originales del artículo "La legislatura en 1913", cumplía con la intimación, exhibiéndolo, bajo la protesta que queda consignada y ante la disposición en que se manifestaba la comisión parlamentaria, al constituirse en persona en esa casa, acompañada de la fuerza pública, para allanar los papeles del archivo del periódico.

Fiestas patronales

ULAPES, Octubre 5—Se iniciaron con entusiasmo las fiestas de la virgen del Rosario, patrona de esta villa.

Anoche se inauguró el bazar de beneficencia, al que concurrió numeroso público.

SANTIAGO DEL ESTERO

LAS ELECCIONES EN LORETO

ESTACION LORETO, Octubre 5 — A las 8, se instalaron las ocho mesas que por la ley deben funcionar en esta villa.

Comenzó el sufragio tranquilamente.

Recorrí los comités de la Unión Democrática y de la concentración Popular.

Este último tenía cuatrocientas cincuenta y siete personas en sus comités, y el primero trescientas catorce en los suyos.

Ambos grupos esperan la llegada de nuevos elementos, pero hasta este momento, los opositores cuentan con el mayor número de sufragantes.

ESTACION LORETO, Octubre 5 — Los telegramas recibidos de Chimpa Macho, hacen saber que se instalaron todas las mesas y que los grupos electorales de la oposición son más numerosos que los situacionistas.

ESTACION LORETO, Octubre 5 — Avisa el doctor David E. García, de Atamisqui, que se instalaron todas las mesas; que la elección se desarrolla tranquilamente y que su éxito es seguro sobre el partido situacionista.

De Silipica comunica el señor Pedro Suárez, que se instalaron todas las mesas y que á pesar de la presión que hace el administrador de Urdániz, en la Colonia Simbol, el triunfo será para los opositores.

ESTACION LORETO, Octubre 5 — Comienzan á llegar de los distritos vecinos los sufragantes de los dos bandos en lucha.

Parece que el acto electoral será tranquilo, por la prudencia y la vigilancia de los hombres dirigentes de ambos bandos.

Respecto del boletín repartido ayer por "La Razón", denunciando fraudes electorales atribuídos á los señores Salvatierra, Cabanillas y al jefe político, cuya síntesis trasmití, entrevisté al interventor señor Roldán y manifestó que no es exacto el hecho afirmado.

Dice que se sorprendió ayer, cuando el Ministro de Gobierno, á nombre del gobernador le pidió informes al respecto, y le solicitó que tomara medidas enérgicas.

Según el señor Roldán, lo ocurrido es que el señor Salvatierra y otros correligionarios suyos, de un ejemplar impreso del padrón tomaban listas de los sufragantes que le pertenecían, y que este trabajo, hecho en presencia de varias personas, fué interpretado por los adversarios en un mal sentido.

Agregó que él, tiene en su poder para entregar á los presidentes de cada mesa, los sobres sellados y lacrados con las actas, los padrones oficiales, sellos, etc.; operación que realizará él y los empleados de su dependencia, á la hora indicada, para que los interesados puedan ver que cada paquete no ha sido alterado en sus sellos.

Dice, que esos procedimientos de los bandos pueden hacerlo constar judicialmente, si lo cree necesario, con la atestiguación respectiva.

Terminó por manifestar que con esas actas se realizará la elección, y que en cada una de ellas los fiscales y los ciudadanos que quieran, pueden firmar.

ESTACION LORETO, Octubre 5 — Hasta este momento, 2.10 p. m., la elección se hace con toda calma.

La concentración lleva muy pocos votos de mayoría.

Es digna de encomio la actitud del interventor señor Roldán, y de las fuerzas policiales al mando del teniente Ardiles.

Los dirigentes de la oposición, reconocen la corrección del señor Roldán.

ESTACION LORETO, Octubre 5 — En las ocho mesas electorales de este distrito, sufragaron 780 ciudadanos.

El total de los inscriptos en el padrón, es de 1.690.

La lucha electoral fué reñida, y parece que el triunfo corresponde á la oposición, pero sólo por cuarenta ó cincuenta votos.

En los telegramas que envían á última hora, los miembros de la oposición, se aseguran el triunfo completo, y los situacionistas á su vez, telegrafían, afirmando lo mismo.

Al corresponsal de LA PRENSA, á su paso por la estación Simbol, un fiscal situacionista le informó que la oposición triunfó por cuarenta y cinco votos, y que en Silipica han sufragado 390 ciudadanos.

TUCUMAN

Reforma á la ley de sellos—Amnistía por delitos electorales—Candidatos á diputados.

TUCUMAN, Octubre 5—El gobierno envió á la legislatura un proyecto, por el cual se reforma la ley de sellos.

—El diputado provincial Ernesto F. Carranza, presentó un proyecto de amnistía general para los procesados por delitos electorales.

Varios diarios critican el proyecto.

—El senador Isaías Padilla, fundador y jefe de la Liga de Famaillá, ha manifestado que ésta apoyará decididamente las candidaturas á diputados nacionales de los señores Miguel Padilla, Melitón Camaño y Héctor Ríos, cuyas elecciones se realizarán en Marzo.

—Tampoco celebró anoche sesión la Cámara de Diputados, por falta de "quorum".

Denuncias contra comisarios — Sesión científica — Trabajos políticos.

TUCUMAN, Octubre 5— El intendente de policía ha tomado las medidas del caso contra los comisarios Ceferino Lamar, de Simoca, y Julio Oliva, de Monteagudo Viejo, á quienes se les acusa de hacer política en sus respectivas jurisdicciones.

—El martes es esperado el doctor Miguel Padilla.

Se habla de darle un banquete.

El 11 del corriente se realizará la tercera sesión científica en el Círculo Médico.

Disertarán los doctores Estergidio de la Vega, Lozada, Echenique y Otero.

—Los radicales hacen trabajos políticos en toda la provincia.

SALTA

Asamblea radical—Gestiones de los motoristas—Accidente—Viajeros

SALTA, Octubre 5—En el local de "El Cívico", realizaron una asamblea los elementos radicales para protestar contra el proyecto del diputado nacional Lisandro de la Torre, de reforma á la ley electoral nacional.

En nombre del comité central, hablaron los señores José María Romero Escobar y Domingo Bonifay, quienes fueron aplaudidos por la concurrencia.

—Los motoristas de tranvías enviaron á "El Cívico" una delegación, para que éste exprese el deseo de que la empresa á la que pertenecen reponga á dos compañeros despedidos injustamente, á causa de desavenencias con un inspector.

—El albañil José Velásquez, que trabajaba en una casa en construcción en la calle España, por inseguridad del andamio se cayó al suelo y resultó con varias heridas en la cabeza y el cuerpo, al parecer graves.

Practicada la primera cura, fué enviado en seguida al hospital.

—Con motivo de retirarse de la dirección de "El Cívico", un grupo de amigos obsequió al señor Luis Peralta con un almuerzo campestre en [illegible]

—Mañana partirá para ésa, el sacerdote Rafael Gobelli.

—Se ausentaron para esa capital, el doctor Vicente Tamayo y señora, y el señor Ricardo Zorrilla.

Las aspirantes á maestras — Fallecimiento

SALTA, Octubre 5—Las aspirantes al título de maestras provinciales han dirigido una nota al presidente del Consejo de Educación de la provincia, en la cual le exponen que en el deseo de rendir los exámenes para obtener el diploma de maestras elementales, y como les es gravoso el pago de profesores para su preparación, solicitan la creación de cursos temporarios, durante las vacaciones del corriente año, con ese objeto.

Agregan que con ello el Consejo conseguirá uniformar la preparación de las maestras.

La solicitud aludida ha sido firmada por 24 aspirantes.

Las solicitantes esperan que el Consejo de Educación accederá al pedido.

—Después de larga enfermedad, falleció la señora Aurora T. de Díaz.

A la inhumación de sus restos asistió numeroso acompañamiento.

SAN JUAN

Agasajos al Ministro de Obras Públicas de la Nación

SAN JUAN, Octubre 5—En cumplimiento al programa trazado para agasajar al Ministro de Obras Públicas de la Nación, anoche se realizó un banquete en la casa de gobierno, y más tarde un animado baile en los salones del palacio de justicia, al cual concurrió lo más selecto de esta sociedad.

El ministro partió para Jáchal, acompañado del gobernador de la provincia y del diputado nacional doctor Echegaray.

La prensa se queja de la desatención usada para con ella, por la comisión de fiestas en honor del doctor Meyer Pellegrini, la cual no los ha invitado á dichos actos, ni por cortesía.

—Esta noche se realizará el corso de flores que organizaban las señoritas que componen la Asociación del Taller de Vicentinas.

Asistirá á él la señora de Meyer Pellegrini.

NEUQUEN

Viaje á la cordillera — Publicaciones de un diario—Falta de maestros

NEUQUEN, Octubre 5 — Llegaron de ésa los ingenieros Francisco Albrizio, Carlos Lantensmtutz, doctor Frank Hiler y otros, quienes se dirigen á la región cordillerana, donde está el establecimiento ganadero La Cesarina, del señor Esteban C. Ferrari.

—El diario "Neuquén" sigue ocupándose de problemas de vital interés para el territorio.

—Se ausentaron enfermas para la capital federal, dos maestras.

Más de un centenar de niños quedan sin maestros y la dirección se vió obligada á establecer doble turno, con el personal existente.

—Se anuncia que será entregada al servicio público la línea del ferrocarril del Sud en su prolongación á Chile, hasta Zapala, recibiéndose cargas condicionalmente.

—Se nota una marcada restricción en los créditos bancarios.

—Ha sido bien recibido el proyecto municipal para la provisión de aguas corrientes á la parte urbana de la población.

Se estudian los planos y el costo para sufragar los gastos que demande su instalación.

—Se espera al regimiento 3 de caballería, que pasará para San Martín de los Andes.

—Reina buen tiempo.

ACTUALIDAD

Festividad extravagante

No hace mucho tiempo indicamos como una prestigiosa lección de moral administrativa y política, la actitud del presidente Mr. Wilson, cuando invitado á presenciar una conmemoración histórica, se excusó manifestando que á ningún funcionario le era permitido concurrir á fiestas si descuidaba el cumplimiento de sus deberes públicos. En la ocasión subrayamos la enseñanza de la frase presidencial, considerándola digna de ser tomada en cuenta aquí, donde los funcionarios se dan arbitrariamente los mayores descansos sin preocuparse de las necesidades sociales ni del cumplimiento de los deberes que impone un cargo público.

Lejos estábamos entonces, de creer que un gobierno argentino había de dejar documentado un hecho diametralmente opuesto al que comprende la frase del presidente Wilson, porque, generalmente, los ocios se tomaban como cosas naturales, lógicas, compatibles y aun justificadas por el poder mismo; mas sin caer en el decreto, en la pieza administrativa, en el ardoroso afán del documento.

El gobierno argentino, que nos ha dado la sorpresa, es el de la provincia de San Juan. Perturbado por la presencia del ministro nacional de Obras Públicas, parece que se sintió obligado por especial temperamento, á producir un homenaje extraordinario, y fué entonces que decretó feriado aquel día para todas las oficinas de la administración provincial.

Este suceso no tiene más parecido que el trasmitido por cierta leyenda del caudillismo de tierra adentro, que nos presenta el caso de un caudillo que no sabiendo cómo obsequiar á un personaje que visitábalo en su fundo, decretó la realización de una segunda semana santa.

La nota ridícula tiene la misma tonalidad y equivale este feriado á aquella legendaria semana santa. Nadie habría sospechado capacidad en los funcionarios sanjuaninos para producir semejante nota, insólita en el cuadro de nuestras costumbres y de la cultura popular de San Juan; pero ahí está el hecho librado á la jovialidad del país y á la crítica severa.

No sabemos á esta hora, cómo habrá recibido ese homenaje inconveniente, el ministro nacional de Obras Públicas; pero si este funcionario ha sabido sobreponerse á lo pequeño y vencer las influencias malsanas de un agasajo tal, colocándose á la altura de su cargo y del respeto que debe á la misión que, según sus propias declaraciones, comprende el viaje "de inspección", y no "de recreo", que realiza, habrá declinado el insólito esparcimiento administrativo, dejando constancia de una lección provechosa. No habrá necesitado para ello de un esfuerzo de ingenio, desde que su presencia no obedece á una visita á los funcionarios provinciales que visiblemente viven enquistados en un saco de ociosidad, sino á los puntos precisos donde se realizan trabajos nacionales, obras costeadas por el tesoro nacional y dirigidas por técnicos de su dependencia. Su presencia debe ser la de un obrero director y responsable, que no ignora lo que vale el trabajo y la asiduidad á él, y que todo lo debe observar en el taller, seria y sobriamente, y no en tren de diversiones á son de cohetes. Un funcionario nacional, en esas condiciones no es un huésped ocasional, sino un inspector al que no se le debe ocultar ninguna actividad ni rendirle ningún homenaje ni aclamación inconveniente.

Confiamos en que el Ministro habrá sabido cumplir con ese deber que indicamos, y que el pueblo sanjuanino, de donde salieron, en otra hora, demócratas y educadores eminentes, no [illegible]

se habrá complicado en la extravagancia de ese desplante de sus gobernantes.

Irregularidades administrativas

El fallo que ha dictado el tribunal de cuentas de la provincia de Buenos Aires sobre el ejercicio administrativo de 1911, contiene revelaciones que demuestran ciertas subversiones que existen en las prácticas gubernativas.

Los cargos que se enumeran son de diversa índole, pero todos están vinculados por la idea corriente en la administración, de que tratándose del manejo de las rentas públicas, poco caso hay que hacer de las disposiciones reglamentarias de las leyes.

Algunos miembros de la misma legislatura, que es la llamada á intervenir en esas cuestiones, son citados por el tribunal de cuentas, como que han contribuído, en calidad de parte interesada, á infringir las leyes.

El caso que motiva la observación á ese respecto, es el pago de honorarios á los legisladores que han desempeñado el cargo de conjueces. Con fundamento indiscutible, el tribunal condena esa violación de los preceptos constitucionales. No es posible, dice, dejar subsistente la teoría de que los legisladores pueden desempeñar el cargo de jueces, porque importa admitir que les es lícito formar parte de dos poderes.

El hecho que denuncia el tribunal al observar el pago, merece la severa censura de la opinión, que hasta que no obtenga la modificación de las prácticas gubernativas, no ha de cejar en su continua protesta contra las trasgresiones á la moral política y al derecho positivo, que tan frecuentemente se cometen.

Las demás observaciones son igualmente importantes, como lo demuestra la conclusión á que se llega, de que se han invertido más de ochocientos mil pesos sin cumplir con las formalidades legales.

Tratándose de una de las principales reparticiones, como es la dirección de rentas, el tribunal se ve obligado á fijarle un plazo de noventa días, á fin de que rinda las cuentas correspondientes á los años 1909, 1910 y 1911. Hace presente que no existe constancia en los libros, de que la dirección de desagües haya reintegrado la suma de doscientos cincuenta mil pesos, en cumplimiento de la resolución dictada en un expediente relativo al ejercicio de 1910; y recuerda al Poder Ejecutivo, que á pesar de que el presupuesto no ha asignado fondos para la ejecución de leyes especiales, se han invertido con este fin, más de cinco millones de pesos.

En los países en que impera el orden en la administración, y en que la responsabilidad de los funcionarios está asentada sobre bases regulares, el tribunal de cuentas no habría demorado hasta fines de 1913, la presentación del resultado de su examen sobre el ejercicio de 1911, y los mandatarios no se atreverían á violar las leyes en la forma que se menciona; pero en la provincia han ocurrido esos hechos, porque una larga tradición de impunidad, hace creer que la reacción no se producirá.

El tribunal, por vía de informe, ha remitido á la legislatura un testimonio de su resolución. El poder legislativo, tiene así la prueba documentada de irregularidades y de infracción de leyes importantes. Es lógico esperar que intervenga, y que por lo menos tenga alguna palabra en defensa de sus fueros; y si no procede así, olvidándose de los deberes que impone la representación, hay que persistir en la campaña tendiente al saneamiento de las prácticas, reformando leyes si es preciso, para hacer efectivas las responsabilidades, y para que el tiempo trascurrido desde que se cometan los abusos, no dé como resultado que la acusación se presente, cuando los principales actores han abandonado el desempeño de las funciones gubernativas.

Tienen también que llenar á este respecto un imperioso deber los ministros del Ejecutivo.

Las cátedras como prebendas

La enseñanza secundaria atraviesa por una crisis perjudicial á sus fines.

Muchas son las causas determinantes de ese estado: largo sería enumerarlas y problema difícil y complejo el extirparlas, pero indispensable, imperioso, abordarlo y resolverlo.

Hoy, como hace décadas de tiempo, no hay una orientación definida para la prosecución y alcance de los fines que entre nosotros deben de llenar los institutos de enseñanza secundaria; después de haberse hablado mucho, escrito y proyectado más, los males que afligen, dañan é impiden la eficiencia y el buen éxito de los estudios secundarios y aun de los normales, continúan haciéndose sentir en forma cada vez más intensa y perjudicial.

Uno de esos males, tal vez el más importante, es el que tiene como origen la falta de preparación y condiciones indispensables á todo educador, de gran parte del personal docente y como causa la forma en que, salvo excepciones, se proveen las cátedras de los colegios nacionales y de las escuelas normales.

Se dictó hace relativamente poco tiempo, un decreto determinativo de las condiciones que debían de reunir los nombrados, pero apenas dictado quedó en desuso por obra de los mismos que lo firmaron, y se siguieron haciendo los nombramientos á base de compromisos ú obligaciones personales.

Se prescindió y se prescinde de lo que es esencial al educador, preparación y condiciones, y se confía la alta y trascendente misión de instruir y educar á la juventud, de preparar á los futuros educadores del país, á personas que no se encuentran en ninguna forma capacitadas para desempeñarla.

Y ello ocurre con una frecuencia y en proporción realmente alarmante por lo que significa para la eficiencia de la enseñanza, y se observa tanto en los nombramientos hechos por el Ministerio de Instrucción Pública, cuanto en los del Consejo Nacional de Educación.

Es doloroso, tener que señalar hechos, que tan mal dicen de las autoridades encargadas de la instrucción pública; pero callarlos, no llamar sobre ellos la atención, si no ya de las mismas autoridades, del país entero, sería faltar á una misión inspirada en altos principios de justicia y de progreso.

Hace pocos días, en la sección respectiva, dimos la noticia de algunos nombramientos hechos por el Consejo Nacional de Educación, recaídos en personas que apenas se hicieron cargo de las cátedras, demostraron una incapacidad absoluta para dictarlas. Esos nombramientos, como otros anteriores, hechos por el Consejo, lo fueron nada más que por el valer de la relación ó de la influencia, y las consecuencias del procedimiento las están pagando actualmente los institutos normales.

Y en los colegios nacionales, ocurre cosa parecida, si no peor; porque en los nombramientos que para ellos se hacen, entra más directamente en juego la influencia política, tan funesta siempre á los bien entendidos intereses educacionales.

Prueba agregada á esta triste verdad, es la noticia trasmitida por nuestro corresponsal en La Rioja, y consignada en nuestro número anterior. Según ella, el gobernador de Córdoba, ofrece y otorga las cátedras vacantes en el colegio nacional de La Rioja, y al arrogarse, si no formal, sustancialmente, lo que es y debe de ser función del Poder Ejecutivo Nacional, hace recaer los nombramientos en personas que no tienen títulos ni han demostrado en ninguna forma su preparación y condiciones para la enseñanza.

Así se está jugando con la enseñanza secundaria y normal, pues es di- [illegible]

NOTAS GRAFICAS DE ACTUALIDAD ALEMANA

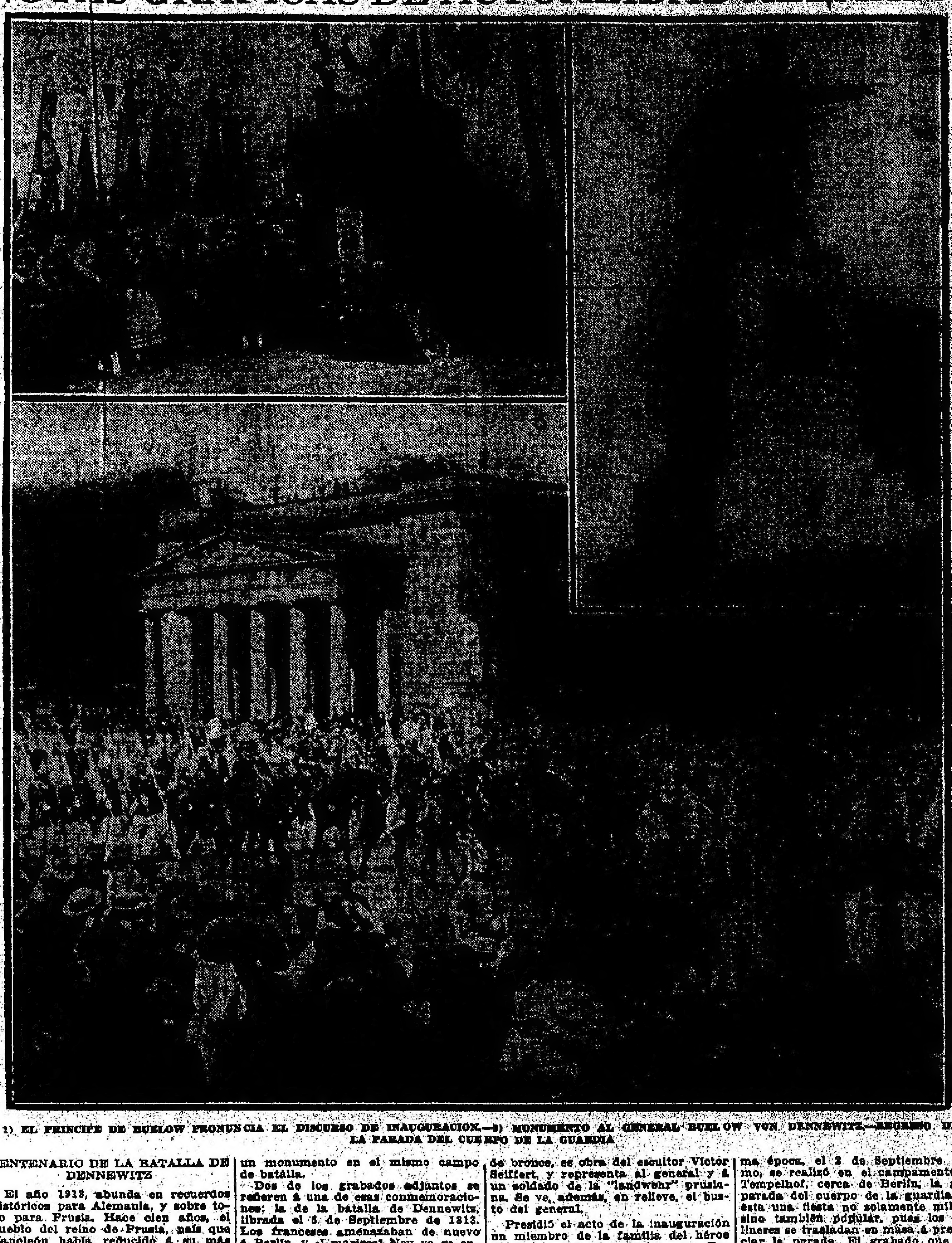

1) EL PRINCIPE DE BUELOW PRONUNCIA EL DISCURSO DE INAUGURACION.—2) MONUMENTO AL GENERAL BUELOW VON DENNEWITZ.—REGRESO DE LA PARADA DEL CUERPO DE LA GUARDIA

CENTENARIO DE LA BATALLA DE DENNEWITZ

El año 1913, abunda en recuerdos históricos para Alemania, y sobre todo para Prusia. Hace cien años, el pueblo del reino de Prusia, país que Napoleón había reducido á su más mínima expresión, se levantó en armas contra el invasor, y su ejemplo no tardó en ser seguido por los demás países alemanes, aun los aliados al gran capitán del siglo, ó sometidos directamente á su dominio. Alemania conmemora, pues, en el corriente año, el centenario de una serie de acontecimientos históricos que culminaron en la batalla de Leipzig, llamada por los alemanes "la batalla de las naciones", y que se conmemorará el 18 del corriente mes con la inauguración de un monumento en el mismo campo de batalla.

Dos de los grabados adjuntos se refieren á una de esas conmemoraciones: la de la batalla de Dennewitz, librada el 6 de Septiembre de 1813. Los franceses amenazaban de nuevo á Berlín, y el mariscal Ney ya se encontraba á corta distancia de la capital, cuando en Dennewitz chocó con un ejército aliado mandado por el mariscal Bernadotte, en aquella época príncipe heredero, más tarde rey Carlos XIV de Suecia, y el general prusiano Buelow von Dennewitz. El ejército francés fué derrotado y perdió más de 13.000 hombres.

El 6 de Septiembre último se inauguró en Dennewitz un monumento erigido á la memoria del general Bulow von Dennewitz. El monumento, de bronce, es obra del escultor Victor Seiffert, y representa al general y á un soldado de la "landwehr" prusiana. Se ve, además, en relieve, el busto del general.

Presidió el acto de la inauguración un miembro de la familia del héroe de Dennewitz, el príncipe von Bulow, ex canciller del imperio. El grabado que publicamos representa al príncipe en el momento de terminar su discurso de inauguración con un "¡hurrah!" por el emperador. Al pie de la tribuna oficial se ve un grupo de campesinos con los trajes característicos de la región.

LA GRAN PARADA DEL CAMPAMENTO DE TEMPELHOF

Como todos los años, hacia la misma época, el 2 de Septiembre último, se realizó en el campamento de Tempelhof, cerca de Berlín, la gran parada del cuerpo de la guardia. Es esta una fiesta no solamente militar, sino también popular, pues los berlineses se trasladan en masa á presenciar la parada. El grabado que publicamos, representa uno de los episodios más característicos de la fiesta: el regreso del emperador y de su séquito al palacio, á la cabeza de la "compañía de los estandartes". A su derecha se ve al teniente general Pollio, jefe del estado mayor del ejército italiano.

Agreguemos que en el grupo de generales que acompaña al emperador en esa ocasión, figuraba también un compatriota nuestro, el general Ramón Ruiz.

consecuencias de la acción de los malos educadores, de los que se nombran sin más título que el compromiso personal y de los que hacen de la alta función de la cátedra, un recurso complementario de vida material.

CALCULO DE RECURSOS PARA 1914

De un primer examen del cálculo de recursos hecho por el Poder Ejecutivo para 1914, resulta la impresión de que no es, como debiera, el punto fuerte del proyectado presupuesto.

Al referirse á él, dice el mensaje que "el presupuesto en vigor calculó las rentas para este año en la suma de 358.904.642 pesos; que en 1912 produjeron pesos 336.366.473; que durante el primer semestre de 1913 acusan un aumento de pesos 20.828.610 y que ha tomado estas dos últimas cifras como base para la confección del cálculo de recursos que se proyecta, agregando el impuesto á las bebidas alcohólicas, cuyo producto se estima en 9.000.000 de pesos moneda nacional y la parte que corresponde á la Nación de la contribución territorial y patentes, de acuerdo con la ley número 9086."

En tan pocas líneas, suministra el documento que analizamos la prueba de las contradicciones ministeriales y de la versatilidad del criterio puesto al servicio de la preparación del presupuesto.

En una parte del mismo documento se hace constar que "para calcular la renta de la contribución territorial no se ha tenido en cuenta ni la nueva valuación proyectada, ni el aumento del 30 por ciento sobre el anterior" y en otro lugar, muy inmediato, se contradice el criterio que ese procedimiento supone, pues que se calcula como renta á recaudarse en 1914 el producto del impuesto á las bebidas alcohólicas que no ha sido aún, como no lo fué la nueva valuación proyectada, objeto de la sanción legislativa.

Y el Poder Ejecutivo no se limita á incluir entre los recursos de 1914 el total calculado de ese tributo nuevo, sino que también lo aumenta en 2.000.000 de pesos, elevando la cifra de 7 á 9.000.000 de pesos nacionales, para lo cual aduce el único argumento de que el consumo de esas bebidas aumenta progresivamente.

Parece ignorar que, sin salir de la República en busca del ejemplo, la experiencia demuestra que el mayor gravamen fué siempre estímulo del fraude y causa de la retracción de la industria contribuyente.

Refiriéndose al impuesto que deben producir los perfumes y las especialidades medicamentosas, insiste en dar, como cifra del cálculo, 4.000.000 de pesos moneda nacional. Sin embargo, el mensaje oculta la razón que se ha tenido para proyectar un artículo de la ley de presupuesto que permita sustraer á la aplicación fijada por la ley número 8930 las sumas provenientes de ese impuesto, hasta 1915.

El Ministro de Hacienda declara en su mensaje que el aumento de las rentas de aduana procede, en su principal parte, de la mayor importación de azúcar que se efectuó merced á la reducción de los derechos de entrada, circunstancia que ignoraba sin duda cuando expuso en la Cámara de Diputados su criterio de gobernante refractario á la conveniencia de facilitar al país azúcar bueno y barato.

Luego, cuando la gestión preparatoria del presupuesto ha debido instruirlo acerca de esa cuestión, la pasa por alto y sólo expresa, tímidamente, que conviene crear una junta para la revisión de los aforos. Y en el cálculo de recursos todos los ingresos se presienten, basados en las tarifas vetustas, respecto de las cuales nada más se dice ni se piensa.

Después de haber expresado que para calcular el producto de la contribución territorial no se ha tomado en cuenta ni su aumento ni la nueva valuación proyectada, reincide en apartarse de ese criterio para calcular la renta de correos y telégrafos en relación á su crecimiento y á reformas de tarifas en proyecto.

El mismo "presentimiento de recursos" para 1914 computa como renta á percibirse los $ 9.000.000 nacionales en que, hace un año apenas, estimó el Poder Ejecutivo la reducción de los derechos de aduana sobre artículos de primera necesidad, enumerados en un proyecto de ley cuya sanción debe esperar el Ministro de Hacienda con el mismo fundamento que tiene para esperar la del nuevo impuesto á los alcoholes y de las tarifas telegráficas.

Nada dice de ello el mensaje en el capítulo de estas referencias, á pesar de que la reducción proyectada interesa á la vida de las clases laboriosas y al progreso de pequeñas industrias que debe fomentar el Estado.

VIDA CONTINENTAL

UNION NACIONALISTA CHILENA

Proyecciones internas y externas

El telégrafo ha venido informando de un movimiento iniciado en Chile, por un grupo de ciudadanos representativos, que se preocupa de los problemas económicos del país, con objeto de constituir la Unión Nacionalista, que estaría llamada á estudiarlos y propender á su solución.

La iniciativa ha tenido eco y ya se ha organizado el núcleo dirigente, que ha aprobado el programa que se propone realizar, y que comprende reformas de orden local y una política con alcances internacionales.

Según el programa, la Unión Nacionalista persigue en general y como objeto principal, el progreso económico de la nación, por medio de la adopción de todas las medidas tendientes á la producción del comercio, procurando, á la vez, el mejor aprovechamiento de las riquezas nacionales, por todas las clases sociales que componen la población de la República y de las que residen por tanto en ella.

Entre las bases sancionadas, figura el fomentar el desarrollo de la agricultura que, juntamente con la minería, constituyen las fuentes de la riqueza actual de la nación, y que, además, es la industria llamada á proporcionar á la población nacional la base de su sustentación, fomentar el desarrollo de la minería y en general de las industrias extensivas, por todos los medios que sean conducentes; fomentar la formación y desarrollo de la industria manufacturera ó fabril, como medio de procurar la mayor expansión de las fuerzas productivas de la nación; propender á la reforma del sistema monetario en el sentido de conseguir la estabilidad del cambio internacional, y en cuanto al grado de elasticidad para amoldar la cantidad de moneda á las necesidades efectivas de la circulación y propender al desarrollo de la marina mercante nacional; propender á la nacionalización de aquellas industrias que pudiendo ser explotadas convenientemente por los nacionales, se prestan, por su naturaleza, para ser absorbidas por el capitalista residente fuera del país; prestar especial atención al orden del equilibrio de la hacienda pública; procurar el progreso de la instrucción pública del Estado, dentro del propósito de la formación del ciudadano, moral, patriota y laborioso.

La acción de la Unión Nacionalista no se encierra en las fronteras chilenas, sino que tiende á extenderse á las naciones vecinas, y al efecto procurará constituir una agrupación con esas repúblicas, ó sea una unión aduanera, de la cual resulte una confederación económica de gran potencia.

Este pensamiento no constituye una novedad en los estadistas chilenos; se ha tratado de hacerlo práctico en Bolivia, algunos lo sostienen como fórmula de solución del pleito con el Perú, y en los últimos días, con motivo de las discusiones en el Congreso y en la prensa, respecto de tratados de comercio y convenciones ferroviarias con la Argentina, se ha hablado también de sus conveniencias.

La consagración que hace ahora una agrupación de hombres de gobierno, aunque la iniciativa de la organización no tenga carácter oficial, demuestra que en el espíritu chileno se arraiga el pensamiento, á pesar de que no haya tenido eficacia en Bolivia y los peruanos tampoco crean que por ese camino se llegará á la liquidación de las consecuencias de la guerra del Pacífico.

EL CABALLO ARGENTINO Y LOS TORNEOS DE POLO REGIONALES

No deja de causar sorpresa, como es natural, el hecho de que sean los estancieros vinculados á la colectividad inglesa, los que con más perseverancia y espíritu práctico, se apliquen, de años atrás, á la selección y mejoramiento de la cría caballar, sobre todo en lo que se relaciona con el tipo de silla.

Son ellos también, quienes hasta el presente han sabido obtener algún beneficio de dicha selección, organizando anualmente remesas de animales adiestrados para polo y compuestas de ejemplares que se han pagado en Londres, con frecuencia, á precios mayores de doscientas libras esterlinas por cabeza.

El procedimiento empleado en ese "negocio reservado" de la exportación de nuestros caballos regionales seleccionados, es sumamente sencillo, aunque poco conocido de los criadores que han descuidado esta rama de la ganadería.

A ese negocio debemos atribuir en gran parte el estímulo despertado entre algunos hacendados progresistas que en años anteriores inscribieron en los registros oficiales sus reproductores de polo. Pero es indudable que existe un limitado número de estancieros ingleses que con verdadera clarividencia, han sabido preocuparse á tiempo de la selección de sus yeguadas, organizando planteles de animales para silla, cuyos productos se empiezan ya á conocer y que harán honor, para el futuro, á su merecida reputación de criadores y cabañeros competentes.

Durante los torneos periódicos de polo, que se realizan en los principales centros de producción equina, en celebración del año de labor rural, todo el personal de los establecimientos de veinte leguas en contorno se reune por varios días, dedicado por entero á tan viril ejercicio de equitación.

Es en tales ocasiones donde se comprueban las hermosas cualidades de fondo, docilidad, agilidad y destreza que son susceptibles de demostrar nuestros caballos regionales, sometidos á los más violentos esfuerzos que sea dable exigirles bajo el peso de la silla. Allí, en esos certámenes, se destacan, pues, los ejemplares de mérito, se confirma la reputación de las marcas más acreditadas y se dan á conocer, por último, los productos adquiridos por aficionados en estancias tal vez lejanas y cuyos propietarios criollos no se imaginan ni remotamente, que dentro de esa mestización descuidada tienen como seleccionar los valiosos planteles que necesita nuestra ganadería nacional para el porvenir.

Es tal la indiferencia y silencio de parte de nuestros criadores y autoridades hípicas y rurales, durante las exhibiciones de polo, que el comprador inglés, hace sus transacciones discretísimas, sacando de ellas en cuanto es posible, toda ventaja para la mejor orientación de sus crías ó para la mejor organización del "stock" de animales seleccionados, que luego prepara hábilmente, para remitir á Inglaterra en la primera oportunidad.

Los torneos de esa índole, constituyen exposiciones de 200 á 300 caballos elegidos y si tuvieran, como lo desea la Asociación Argentina, el apoyo del gobierno y del Jockey Club, fácil sería ponerse de acuerdo con las sociedades rurales y el ejército, á fin de darles el brillo y carácter nacional que deben tener, robusteciendo, al propio tiempo, la importancia de las ferias regionales, planteadas por el proyecto de ley del Poder Ejecutivo, del cual nos hemos ocupado anteriormente.

En efecto, las ferias implican la presentación de productos á la mano ó á corral; potros de cuatro años y potrillos de menor edad, debidamente clasificados y en condiciones de ser adquiridos para entrar derechamente al servicio ó incorporarse á los depósitos regionales respectivos; pues de esta manera es como mayor estímulo se despertará entre los criadores, tendiendo á asegurar el "stock" correspondiente á cada región.

El torneo de polo, celebrado simultáneamente con la feria local, permite apreciar y valorizar, á un mismo tiempo, productos análogos ó de procedencia análoga, ya adiestrados para silla y sometidos á las pruebas de aptitud, más serias que es dable exigirles durante una exhibición de [illegible]

MOVIMIENTO POLITICO

CONFEDERACION GREMIAL

En la reunión de representantes de los gremios confederados que se realizó ayer, se resolvió postergar hasta después de las elecciones municipales la solución de las cuestiones suscitadas por oposición de intereses y que fueron ya sometidas al arbitraje del doctor Carlés.

También se resolvió que los gremios anexos tuvieran igual número de representantes en la convención.

—En el local de la asociación de fomento de Caballito Sur, se llevó á cabo ayer por la tarde la anunciada conferencia del doctor Carlés, sobre el programa de la confederación gremial.

NOTICIAS VARIAS

Ministro argentino en el Perú y Ecuador

En uso de licencia ha llegado á esta capital el plenipotenciario argentino ante los gobiernos de Perú y Ecuador, doctor Estrada.

El viaje de este diplomático responde al objeto de acompañar su familia á Lima.

La permanencia del doctor Estrada se limitará á un mes.

Homenaje al doctor Goyena

En la redacción del periódico "El Social", de Flores, Rivadavia número 7319, se reunirán esta noche varios vecinos de Flores, con objeto de cambiar ideas sobre la forma en que se ha de solicitar de las autoridades el cumplimiento de una ordenanza, por la cual se dispuso dar el nombre del doctor Pedro Goyena á una calle de la capital.

EL DIA SOCIAL

HIPODROMO ARGENTINO — Estaban ayer en las carreras, las siguientes señoras:

María Augusta Estrada de Lezica Alvear, Lía Sansinena de Gálvez, Rosa Ocampo de Elía, Josefina Vedoya de Ocampo, María Laura Vedoya de Martínez de Hoz, Lola Montes de Vedoya, Elena Terrero de Madero, Julia del Carril de Viale, Lola Urquiza de Sáenz Valiente, Julieta Viale de Paña, Sara Legarreta de Aguirre Paz, Alicia Tomkinson de Roca, Elvira Sarracán de González Piris, Carolina Tonkinson de Gondra, María Aldao de Hiloret, Rosa Freyre de Aldao, Alita Livingston de Dorado, Sara Reyes de Campos, Mercedes Olivera de Herrera, Mariana Cambaceres de Alvear, Emma R. de Achával, Amalia Font de Bilbao, Elena Dorado de Peró, María Elena Olivera de Herrera, Julia L. de García, Cristina García de Menéndez, Genoveva Lastra de Pellet, Elena Méndez de Carrasco, Elisa Juárez Celman de Sauze, Carolina Cranwell de Malbrán, Celina González Calderón de Solsona.

Señoritas: Raquel Aldao, Angélica, Francisca y Rosa Ocampo, María Cristina Elía, Elena Villar Sáenz Peña, Adela Ocampo, Elvira, Celina y Adela González Piris, Alicia y Esther Viale, Elisa Peña Monasterio, Isabel y Renée Livingston, María Dorado, Elvira y Zelmira Silva, María Renée Tuckermann, Emma y Amalia Reyes, María Eugenia y Sara Videla Toledo, Elina Gowland Cullet, María Elisa Bousom, Carlina Font, María Teresa Gerosa Casón, Ernestina y Sara Herrera, Susana Blanco Cambaceres, Sara Thwaites Lastra, María Elena Pellet, Elisa y Servina Bellocq, Eloísa y Mercedes Juárez Celman, María H. Carrasco, Aurelia Ferrari Cárcova, Susana y Angélica Malbrán Cranwell, Laura y Beatriz Hernández, Elida Unánue.

EXPOSICION — Muy visitada fué ayer la exposición de las obras de "Pelele", en el Plaza Hotel.

Estaban las señoras:

Julieta Viale de Peña, Sara Unzué de Madero, Delia Cobo de Rosas, Ascención Figueroa de Mackintanch, Belén Zapiola de Cobo, Carmen Dormal de Olazábal, Hercilia Cabral Hunter de Anchorena, Emma del Carril de Viale, María Teresa del Campo de Gondra, Flora del Campo de Centeno, Corina Díaz de Vivar de Escobar, María Olivera César de Chaves, Irene Jorge de Socas, Elina Sosa de Dormal, Carmen Leloir de Acosta, Juana M. D. de Lissarrague.

Señoritas: Silvina Cobo, Matilde, Elena y Julia Iturriaga, Matilde Cobo, Alicia y Esther Viale, María Esther Bustos, Guillermina Achával Rodríguez, Javiera Acosta, Rebeca y Alcira Keen, Corina Cabral Hunter, Petrona y Valentina Zavalía, María Teresa Gondra, María Teresa y María Esther Centeno, Catalina y Graciela Lissarrague, Rosa y Angélica Makintach, Rosario Figueroa.

ENLACES — Esta tarde se realizará el matrimonio civil de la señorita Clara Josefina Maschwitz con el señor Julio A. Quesada.

Serán testigos, por parte de la novia, los señores Nicolás Achával, Domingo M. Acuña, Juan José Barra y Ricardo P. Maschwitz, y por el novio, el gobernador de la provincia señor Luis García, Julio A. Costa, Melitón de las Casas y Alfredo Quesada.

La ceremonia religiosa se efectuará pasado mañana.

—En la iglesia de San Miguel será bendecido esta noche el enlace de la señorita Sofía Pontaut con el señor Jorge Cantilo.

Consagrará la unión, monseñor de Andrea.

Serán padrinos la señora Magdalena Ortiz Basualdo de Cantilo y el doctor Enrique Zárate.

El séquito entrará en la siguiente forma:

Sofía Pontaut con el doctor Enrique Zárate, Magdalena Ortiz Basualdo de Cantilo con Jorge Cantilo, Carlota Pontaut de Zárate con José Luis Cantilo, Delmira Cantilo de Gallardo con el doctor Angel Gallardo, Josefina Achával de Cantilo con José María Cantilo, Magdalena Cantilo de Bullrich con Arturo Bullrich, Ana Pontaut con Luis Vernet, Celina Cantilo de Ruiz Guiñazú con el doctor Enrique Ruiz Guiñazú, Lucrecia Cantilo de Parodi con el doctor Silvio Parodi, Marta Cantilo con Gabriel M. Cantilo, María Teresa Pontaut con Angel León Gallardo, Luisa Cantilo con Ventura Marcó del Pont, María Elena Pontaut con Martín Magne, Delia Pontaut con Enrique Carlos Zárate, Josefina Cantilo con Arturo R. Bullrich (hijo).

Después de la bendición nupcial se efectuará una recepción en casa del doctor Zárate.

PASEOS — Se realizó ayer la excursión que la sociedad Entre Nous había organizado hasta Río Santiago.

Los excursionistas visitaron las dependencias del arsenal de marina de aquel punto, en las que se dió un baile. Regresaron los excursionistas en las últimas horas de la tarde.

TES — La señorita Martha Casares recibirá esta tarde á sus amigas para despedirse de la vida de soltera.

BENEFICIOS — En el Petit Palace se realizará el jueves 16, una función especial á beneficio del taller de señoritas aspirantes de la Conferencia de San Vicente de Paul, de la parroquia de Las Heras.

—Mañana se realizará en el Coliseo una función extraordinaria de la sociedad italiana Protezione Asili d'Infanzia, que preside actualmente la vicepresidenta, señora Carlota G. de Devoto.

Se representará la opereta en tres actos "La reginetta delle rose", de Leoncavallo.

Invitan las señoras:

Molinda D. C. de Gioia, presidenta honoraria; Carlota G. de Devoto, vicepresidenta; Felicita Tronconi, secretaria; Amelia L. de Lombardi, prosecretaria; Magdalena Rossini, Adela Cobianchi, Rosa Demarinis, Enriqueta Gallino, María Marinelli, Adela Marinelli, Adela Parisi, Esther Pavesi, [illegible]

[illegible]

Señoritas: [illegible]

DE PARIS — [illegible] María del Campo [illegible] Basset y señora, [illegible] Luis María [illegible]

—Salió para Versalles [illegible] Juan Antonio Areco.

—Desde [illegible] Guruzal el señor Rodolfo [illegible]

—Augusto Coelho y señora [illegible] cuentran en París, desde [illegible]

—Desde la misma fecha [illegible] cuentran en ésta, de regreso [illegible] rano, la señora Hortensia [illegible] de Leloir.

—Continúa en Dinard, la señora [illegible] Carabassa.

—Llegaron de Buenos Aires [illegible] señores:

Doctor Lorenzo Inurrigarro y [illegible] Pedro F. Vicuña y familia, [illegible] Oyuela y familia, María y [illegible] bendas, doctor Juan Antonio [illegible] ni y familia, doctor [illegible] Naón y familia, Benjamín [illegible] María F. de Casal.

—Se encuentra de nuevo [illegible] ría, la señora del Campo de [illegible]

—El coronel de Vedia, [illegible] últimos días de verano en [illegible] cario.

—Llegaron: Axel Aberg [illegible] varez de Toledo y Luis Solá.

—Para Venecia, salió el señor [illegible] sé Lázaro.

—Carlos A. de Olazábal se [illegible] tra en Bad-Kissingen.

Demostración — Con motivo de haber sido nombrado corresponsal [illegible] nuestro colega boliviano, [illegible] de La Paz, los amigos del [illegible] argentino Alejandro Buz, le [illegible] ron una comida en la [illegible] las, el jueves último, á la que [illegible] tieron varios periodistas y [illegible]

DESDE MORON — Muy [illegible] resultó la fiesta realizada [illegible] los ex alumnos del colegio [illegible] distinguiéndose en sus [illegible] pectivos las señoritas María [illegible] rina Alem, María E. [illegible] Esperanza Losa y Leonor [illegible] Alem.

Entre la numerosa concurrencia pudimos anotar á las siguientes señoras:

Victoria Noel de López, María [illegible] Losa, Elena C. de Culligan, [illegible] va Díez Franco de Schön, [illegible] de Osorio, Amelia L. de [illegible] lia S. de Richard, María E. [illegible] Eduvigis A. de Farías, [illegible] Erminda P. de [illegible] de Figueredo, Angelina [illegible] samaglia, Cecilia [illegible] Remigia C. de Fernández [illegible] de Meda, Nieves A. de [illegible] Parkins de Hastridge, [illegible] trada, Elisa H. de Aguilar.

Señoritas: Inés y Lola Orlando, [illegible] Luisa Brunatti, María G. [illegible] linas, Justina y Lola [illegible] Isabel y Julia Lacoste, [illegible] Julia, Angela Olivari, María [illegible] Carbajal, Haydée Osorio, [illegible] lica y Amalia Orlando, [illegible] reno, Magdalena y María [illegible] pes, Enriqueta Guillot, [illegible] ther Losa, Amanda Kook, [illegible] sefa y Carmen Prado, [illegible] na y Elisa Picarel, Petrona [illegible] Salinas, Dora Vialardi, [illegible] Bello.

—Después de algunos meses de ausencia, en Europa, ha regresado el doctor Carlos Bertagnolio.

—Enferma de algún cuidado, [illegible] señora Celina Castillo de [illegible]

—Restablecido el señor [illegible] Pavón.

DESDE RAMOS MEJIA — Fué [illegible] quiado ayer con un pic-nic, el [illegible] director de telégrafos, señor [illegible] do Ibargaray.

Asistieron como 70 personas, [illegible] curriendo el día en medio de [illegible] expansiones.

VIAJEROS. Salidas: — En el Cap [illegible] misterre, partirán el 16 para Europa, el señor Ricardo F. Bosch, su señora [illegible] Julia Pagés y familia.

—Se embarcará el jueves 16, para Europa, la señora Ana Elisa [illegible] Ortiz Basualdo.

ENFERMOS — Sigue mejor el doctor Adolfo E. Dávila. Ayer abandonó unas horas sus habitaciones.

—Es grave el estado del coronel Alejo Belaunde.

—Algo enferma, la señora [illegible] Láinez de Alvarez.

—Es muy delicado el estado de salud del señor Horacio Avila.

—Mejorada, la señorita María [illegible] cira Zeballos.

—Mejor, el señor Manuel Avila.

NECROLOGIA — Ayer fueron inhumados en el cementerio del Norte los restos del señor Carlos N. Oliver, cuyo fallecimiento ha sido muy lamentado en el círculo de sus amigos.

En el acto del sepelio, el señor Josué A. Quesada pronunció una oración fúnebre.

Asistió numerosa concurrencia y una delegación del Círculo Médico Argentino y Centro Estudiantes de Medicina.

También habló en nombre de este Círculo, el señor Rodolfo Hernández.

—Se realizó ayer en la necrópolis del Norte, el sepelio de los restos del señor Manuel Rocca, llegados de Europa, á bordo del vapor "Duca di Génova".

En el templo del Pilar se dirá una misa de cuerpo presente.

—Hoy se dirán misas en la basílica del Socorro, en memoria del señor Venancio García Fernández.

ARTE Y TEATRO

CENTENARIO DE VERDI

EN EL TEATRO COLON

Son contadísimas para Buenos Aires las ocasiones en que ha podido disfrutar de audiciones musicales de magnitud tal como la que la Sociedad Orquestal Bonaerense dió anoche en el teatro Colón, con el concurso de elementos bien conocidos y [illegible]

El concierto conmemorativo del centenario de José Verdi, [illegible] realmente digno del popular compositor italiano, que tantos y tan entusiastas admiradores tiene en el país.

La sola anunciación de que tomarían parte en el acto [illegible] sociedades corales [illegible] Ponchielli y Donizetti, [illegible] Manner Gesangverein, la [illegible] cesa, la Schola Cantorum [illegible] sociedad inglesa Madrigal [illegible] banda de música municipal [illegible]

[illegible] por completo las [illegible].

[illegible] otro, [illegible], de re[illegible] asociado ha[illegible] á la Sociedad Or[illegible] un conjunto más reduci[illegible] las dos primeras [illegible] programa. La interpreta[illegible] brillantes trozos que com[illegible] composición fué no[illegible] separadamente [illegible] de los conjuntos corales é [illegible] ó bien se tome la im[illegible] de la ejecución. En los [illegible] los aplausos fueron tribu[illegible] señorita Albina Saggese [illegible] señora E. Julia (medio so[illegible]) los señores E. Salas Moli[illegible] y J. Grillo Cairo (bajo).

[illegible] tercera parte del progra[illegible] municipal, cuya entrada [illegible] fué saludada con gran[illegible]. Ejecutó "Las vísperas [illegible]", que fueron muy aplaudi[illegible].

[illegible] señor Joaquín de Ve[illegible] el discurso conmemora[illegible] de mérito por su fondo y [illegible] y que el auditorio recibió [illegible]. Inmediatamente des[illegible] señor Vedia recitó la Canción [illegible] D'Annunzio.

[illegible] luego el turno á la nove[illegible] concierto: el Himno de las [illegible], espléndida composición mu[illegible] que el gran maestro compuso [illegible] de la Exposición de Lon[illegible] en 1862. Ese himno, ó mejor di[illegible] "cantata" comprende una intro[illegible], solo de tenor, coro y final, [illegible] para justificar sin duda algu[illegible] título de la obra, se intercalan [illegible] motivos del God Save the King, la [illegible] y la Marcha Real Italiana. [illegible] más está decir que la obra fué [illegible] con gran entusiasmo.

[illegible] después la señorita Saggese [illegible] oír el aria del tercer acto de [illegible]staff" y el tenor M. di Lorenzo [illegible]", de "Otello" y ambos in[illegible] recibieron los plácemes de [illegible] concurrencia.

[illegible] el programa el Coro de [illegible] (400 voces), de "Nabucco" y [illegible] Marcha de "Aida", ejecutada por [illegible] conjunto de 600 personas, obras [illegible] oídas con vivo interés.

[illegible] Aires.—La función de esta [illegible] es á beneficio del actor Emilio [illegible]. Se pondrá en escena "El ge[illegible] alegre", de los Alvarez Quintero, [illegible] final, el beneficiado dirá un "mo[illegible] de oradores".

Comedia.—Félix Mesa, que estaba [illegible] alejado de nuestros escena[illegible] de género chico, reaparecerá es[illegible] en la Comedia. A solo ob[illegible] de que haga su presentación, se [illegible] llevar á la escena "Los [illegible] de las de Gómez".

[illegible]—Iniciará hoy sus funciones [illegible] Moncayo con "El fres[illegible] de Goya", "Los cadetes de la rei[illegible]" y "El nuevo testamento".

NOTICIAS DE POLICIA

UN SUCESO POCO CLARO

Muerte de un menor

En la casa calle Varela 1562, ocu[illegible] ayer un suceso, en cuyo esclare[illegible] se ocupa el comisario Sa[illegible], de la sección 33.ª de poli[illegible].

Viven en dicha finca, la familia de [illegible] propietario, Juan Marcelo, que tra[illegible] de albañil, y la de Rafael Cara[illegible], empleado del cementerio de Flo[illegible].

Hay tres piezas de madera recien[illegible] construidas, y la primera, que [illegible] ventana á la calle, la ocupa [illegible].

Desde hace ocho días, á la puerta [illegible] dicha habitación le faltaba un vi[illegible] y su colocación le fué encarga[illegible] Marcelo á su hijo, de 13 años [illegible], llamado Guerino.

Poco antes de las 9 de la mañana [illegible] ayer, el menor dió comienzo á la [illegible] que le había encomendado Mar[illegible]. Para trabajar con comodidad, [illegible] arrimó á la puerta un sillón, [illegible] cuyo brazo se paró.

[illegible] un cuchillo empezó á sacar la [illegible] que había en el marco y las [illegible]. A éstas, á medida que las [illegible] Guerino, se las ponía en la [illegible] para emplearlas luego en la co[illegible] del vidrio.

A la hora indicada, las personas de [illegible] casa se hallaban ocupadas en sus [illegible]. De pronto, se oyó un gol[illegible] como el que produce la caída de [illegible] cuerpo, y una niña de Carapell, [illegible] se encontraba en la cocina, el [illegible] para averiguar lo que sucedía, [illegible] á Guerino en el suelo de la habi[illegible].

[illegible] el menor estaba sin conoci[illegible], se dió cuenta del caso á un [illegible] de policía, quien solicitó una [illegible] de la Asistencia Pública, [illegible] cual fué trasladado Guerino al [illegible] Teodoro Alvarez, donde dejó [illegible] al empezar á atenderlo un [illegible].

[illegible] todavía en la boca varios [illegible], y en el primer momento se [illegible] que el fallecimiento se había [illegible] por asfixia, debido á que [illegible] hubieran atragantado las tachue[illegible].

El médico de policía, doctor Gnec[illegible], que fué llamado para que practi[illegible] el reconocimiento legal, comprobó [illegible] el muerto tenía en el pómulo de[illegible] una herida de un centímetro de [illegible], y profunda, con bordes irre[illegible] y puntos negros, semejantes [illegible] que producen la combustión de [illegible] pólvora.

Después de un reconocimiento, el [illegible] nombrado informó que la [illegible] era de bala, y que había pro[illegible] el deceso.

[illegible] de este informe, el comisa[illegible] puso el hecho en conoci[illegible] del juez de instrucción, doctor [illegible], quien dispuso que hoy se en[illegible] el cadáver á la Morgue, á los efec[illegible] de la autopsia.

[illegible] la casa de la calle Varela, la po[illegible] encontró un pequeño revólver [illegible] cinco cápsulas cargadas. Acaso [illegible] de esta arma haga luz en [illegible], pues si bien no existen sos[illegible] de un delito respecto á la [illegible] de Guerino, podría ser que á [illegible] que examinaba el revólver, [illegible] haya escapado un proyectil, en [illegible] en que la víctima se [illegible] trabajando.

EL SUCESO DE LA CALLE SOLER

NUEVOS DETALLES

En nuestro número anterior nos [illegible] detenidamente de un suceso [illegible] en la casa de la calle Soler.

[illegible] se recordará, Carlos Girao [illegible] que se hospedaba allí, de[illegible] una disputa con los agentes [illegible], Cirilo Caniva y Santos [illegible], fué echado á la calle por [illegible] de los nombrados.

[illegible] estuvo afuera Girao [illegible] con Caniva, en cu[illegible] acudió el vigilan[illegible] al primero, [illegible]

[illegible]

agente Pérez, después de su detención. Además, el saco en que se hallaba esa carta, aunque era de Girao, éste no lo usaba ya.

La policía procura saber si efectivamente el extinto ha escrito tal cosa, pues hasta ahora no se estableció de una manera precisa si la letra es ó no de Girao.

SUICIDIOS

A las 6 de la mañana de ayer, Luis Luchet, encargado del "field" del Club de Gimnasia y Esgrima de Palermo, se quitó la vida, descerrajándose un tiro en el temporal derecho.

Dejó una carta el suicida, en la cual expresa su resolución.

Tenía Luchet 37 años de edad, era italiano, casado.

Tomó intervención en el caso la policía de la sección 41.ª

—Según una comunicación del hospital San Roque, falleció en ese establecimiento, á consecuencia de una intoxicación, la joven Joaquina García, que tiene su domicilio en San Martín (provincia de Buenos Aires).

El auxiliar Daus, de la comisaría segunda, comprobó que Joaquina García, el 27 de Septiembre último, con el propósito de suicidarse, en una lechería de la calle Rivadavia, ingirió varias pastillas de bicloruro de mercurio, disueltas en una taza de café.

La extinta había manifestado que se hallaba cansada de la vida. Contaba 16 años de edad y trabajaba de modista.

Dos heridos

En la calle Cruce..., frente al número 1376, Cándido Mascorini hirió en el rostro, de varios tajos, con un cortaplumas, á su suegro Juan Turconi, y al intervenir en defensa de éste su hija Juana, también fué herida en el rostro, con la misma arma.

Los heridos fueron enviados á la estación sanitaria de San Bernardo.

Mascorini se encuentra detenido en la comisaría 43.ª, á disposición del juez de instrucción, doctor Frías.

Robos y hurtos

Personas desconocidas penetraron en la tienda que José Forjat posee en la calle Cuenca número 778, y sustrajeron dinero y ropas por valor de 900 pesos.

Intervino la comisaría 25.ª, la que procura individualizar á los autores.

—A Carlos Meyer, de su domicilio calle Montevideo 242, le sustrajeron ropas y objetos, que estima en 450 pesos.

Los robos en los tranvías

Nicolás Rojas, que viajaba en la plataforma de un tranvía de la empresa Anglo-Argentina, en la esquina de las calles Pueyrredón y Córdoba, fué víctima de un hurto de 103 pesos, que llevaba en un bolsillo del saco.

Denunció el hecho en la sección 7.ª de policía y manifestó que ignora quiénes fueron los autores.

Las armas de fuego

José Amicane, que en la casa calle Charlone número 1937, examinaba un revólver, dejó escapar un tiro que fué á herirlo en la mano izquierda.

La Asistencia Pública le curó.

—En una habitación de la casa de la calle Independencia número 3612, Carlos Vaudrasco se hirió en el brazo izquierdo, de un tiro, al limpiar un revólver que ignoraba que estaba cargado.

La víctima fué enviada, por intermedio de la comisaría 12.ª, á la Asistencia Pública.

Choque de vehículos

En circunstancias en que Ramón López penetraba con el carro que guiaba al corralón que existe en la calle Carlos Calvo número 3439, fué embestido por un tranvía de la compañía Anglo-Argentina, á cargo del mecánico Vicente Sido.

A consecuencia de la violenta colisión, López fué despedido del vehículo, y al caer sufrió una herida de alguna importancia en la cabeza y otra en el brazo derecho.

Para su curación, la víctima fué conducida, en una ambulancia, al hospital San Roque.

Sido se encuentra detenido en la comisaría 20.ª

Viajero herido

A las 5.50 de la tarde de ayer, llegó á la estación Once, procedente de Los Toldos, provincia de Buenos Aires, Arturo Alberto Domínguez.

Domínguez presenta una herida de bala en la cabeza, y según manifestó se la produjo él mismo, el 2 del actual.

Agregó que intervino en el hecho la policía de aquella localidad.

Fué enviada la víctima al hospital San Roque.

Captura

El agente Nicolás Melillo, de la sección 20.ª de policía, detuvo á Félix López, por estar acusado de lesiones á Domingo Lofranais, y estar recomendada su captura en la orden del día 16 de Septiembre próximo pasado.

El hecho ocurrió el 11 del mismo en jurisdicción de dicha comisaría.

Víctimas de los automóviles

En la esquina del Paseo de Julio y calle Viamonte, el automóvil de alquiler 2648, dirigido por Alfredo Jolial, arrolló á Antonio Pegana, y le produjo la fractura de la pierna derecha.

En una ambulancia de la Asistencia Pública, la víctima fué enviada al hospital Juan Antonio Fernández, donde quedó en asistencia.

Jolial se encuentra detenido en la comisaría 1.ª

Ebrio herido

En la esquina de las calles Suárez y Ministro Brin, fué hallado Vicente Bausada, en completo estado de ebriedad, y con heridas de arma cortante en ambos brazos.

El beodo manifestó, al ser interrogado por un empleado de la comisaría 24.ª, que ignora quién le infirió las heridas y en qué lugar.

Se le envió al hospital Cosme Argerich.

Automóvil incendiado

Ayer por la mañana, en la esquina de las calles Charcas y Montevideo, á causa de una chispa desprendida del carburador, se incendió el automóvil de alquiler número 581, que era dirigido por Manuel Hermida.

El automóvil quedó totalmente destruido por el fuego.

Antonio Ruiz, que es propietario del vehículo, lo estimó en 4.500 pesos, y dijo que estaba asegurado en la misma cantidad.

Tomó intervención la comisaría 15.ª, la que puso el hecho en conocimiento del juez de instrucción doctor Gallegos.

Hechos diversos

Manuel Rodríguez, que viajaba parado en la plataforma de un tranvía, al dar éste vuelta en la esquina de la avenida San Martín y calle Bella Vista, cayó al pavimento.

Rodríguez sufrió una herida en la cabeza, que le fué curada en el hospital Torcuato de Alvear.

Riñas y heridos

En el interior de la casa calle Tacuarí 2055, José Pascani hirió en la cabeza con una pala, á José Faragutte.

El hecho se produjo á raíz de una disputa que tuvieran los nombrados por causas del momento.

El agresor fué detenido por un agente de la comisaría 26.ª

EN EL PUERTO

Ahogado

Ayer fué hallado en el puente Alsina, por el marinero Fernán Jiménez, [illegible] el cadáver de [illegible]

gotes castaños, estatura regular, de 35 á 40 años de edad, con una cicatriz en el lado izquierdo de la frente. Vestía camiseta de color, á rayas; camisa blanca, con pechera rayada de colorado; calzoncillos blancos; medias de color de naranja; pantalón y saco de casimir oscuro, á rayas, chaleco azul marino; pañuelo de seda, blanco, ceñido al cuello.

En el registro practicado se le encontró un pasaporte italiano, en el cual se halla escrito á lápiz el nombre Tomás Fois. Se le encontró también una tapa de sobre, con un timbre italiano, y en ella escrito el mismo nombre y apellido, con la dirección Paseo de Julio 1160 á 1166. Además, tenía en el bolsillo un pañuelo con las iniciales S. T.

Sin poderse identificar, el cadáver fué trasladado á la jefatura.

EL NUEVO HOGAR VICENTINO

FRENTE DEL HOGAR VICENTINO

Ayer, á las tres de la tarde, se realizó un simpático acto con motivo de la ceremonia de inauguración del Hogar Vicentino, vivienda para obreros inválidos con familias, que ha sido construída en la calle Malabia 1555.

El Hogar Vicentino, único en su género en la República Argentina, fué construído por iniciativa del doctor Nicasio Mercau y señora, quienes donaron el terreno y el edificio, y terminado de acuerdo con todos los adelantos de la higiene moderna. Cuenta con veinte departamentos, distribuídos en dos plantas, bien ventiladas y cada uno de los cuales tiene sus correspondientes cuartos de baño y cocina.

A la hora indicada, el gobernador eclesiástico de la arquidiócesis, canónigo Luis Duprat, bendijo el local. En dicha ceremonia actuaron como padrinos el doctor Nicasio Mercau y la señora María L. Saavedra de Mercau.

Acto continuo el canónigo Duprat dirigió la palabra á los asistentes é hizo resaltar los beneficios que prestan á la clase desamparada las instituciones que se ocupan del bienestar del obrero.

Tuvo palabras de elogio para las conferencias vicentinas de caballeros, las que hacen obra meritoria, como la de Nuestra Señora de las Victorias, y se ocupó de la administración del Hogar Vicentino, que deberá ser mantenido con los fondos de la conferencia nombrada.

A continuación tomó la palabra el diputado nacional, doctor Juan F. Cafferata, quien agradeció en términos conceptuosos y en nombre de la conferencia de caballeros de San Vicente de Paul de Nuestra Señora de las Victorias, al señor Nicasio Mercau y señora, la donación que hacían.

AJEDREZ

EN EL CLUB ARGENTINO

Brillante fiesta—Reparto de premios

LOS PROBLEMAS DEL LUNES

Se realizó ayer en los salones del Club Argentino de Ajedrez de esta capital, una fiesta, que resultó brillantísima y á la que asistieron gran número de socios, muchos aficionados y varios profesores de nuestros centros docentes. Tratábase de festejar la resolución del consejo superior universitario, autorizando al club, á dictar una clase de ajedrez, en el colegio nacional central de esta capital.

El acto comenzó poco después de las 3 de la tarde. Hizo uso de la palabra el presidente del club, señor Soto y Calvo, quien expuso el desarrollo que ha adquirido el ajedrez en estos últimos años y dedicó entusiastas elogios á dicho juego. "Por eso, dijo, cada pequeño triunfo, como el que hoy festejamos, por haber conseguido del superior consejo universitario que nos permita un curso de ajedrez, en el colegio nacional central, es para todos los pensadores argentinos, un paso más hacia las buenas costumbres".

Aludió después á los progresos del juego entre los estudiantes y se felicitó del triunfo obtenido por los representantes de las Facultades, que han tomado parte en los últimos torneos.

Habló después el señor Pérez Mendoza, quien hizo una breve historia del desenvolvimiento del ajedrez en la Argentina, y reseñó el desarrollo del mismo, no sólo en esta capital, sino en las provincias. Ensalzó el juego, estudiándolo desde el punto de vista intelectual, como ejercicio para el desarrollo de las facultades mentales, principalmente de la atención. Lo consideró también en su aspecto educador y citó al respecto los resultados obtenidos con la enseñanza del juego á los penados.

Leyó el señor Pérez Mendoza una carta, que le ha sido enviada desde la Penitenciaría Nacional, por uno de los penados, en la cual hace éste entusiastas elogios del juego.

Tanto el señor Soto y Calvo, como el señor Pérez Mendoza, fueron muy aplaudidos al terminar sus discursos.

Acto seguido, el señor Pérez Mendoza procedió al reparto de los premios otorgados en los últimos torneos.

Al señor Gabarret se le entregó la Copa del torneo handicap de 1913, del Club Argentino de Ajedrez, y al señor Friedemberg medalla de oro, segundo premio del mencionado torneo. Entregóse al señor Mariano Viaña el premio del Círculo Médico y Centro de Estudiantes de Medicina, consistente en medalla de oro, y un segundo premio del mismo centro, al doctor R. Méndez Casariego, que obtuvieron, respectivamente, 9 y 8 puntos en el torneo jugado hace poco tiempo.

En nombre del Círculo Médico hizo uso de la palabra el señor Máximo Castelgs, quien se felicitó del resultado de los torneos realizados últimamente. El señor Gabarret manifestó que aquel centro donaría un trofeo para que se concediese como premio en los concursos, por cuanto el de Universitarios, de este año, pasaba á poder del Círculo Médico y Centro Estudiantes de Medicina.

En medio de la mayor animación, se puso fin á la fiesta y los invitados pasaron á los salones, en donde se sirvió un "lunch".

Solución á los problemas publicados en nuestro número del pasado lunes:

Al primero: D 3 A.

Si negras R 6 A—2—C×P y mate á la tercera con la D.

Si negras C cualquiera jugada—2—C 5 A + y mate á la tercera con C ó A.

Si negras P×C—2—D 6 A+y mate á la tercera con A.

Si negras R 4 R—2—C 6 A+y mate á la tercera con D×P.

Al segundo: T 4 A R.

Si negras D 5 R—2—D 3 A—y mate á la tercera.

Publicamos dos nuevos problemas de mate en tres jugadas:

Negras 6 piezas

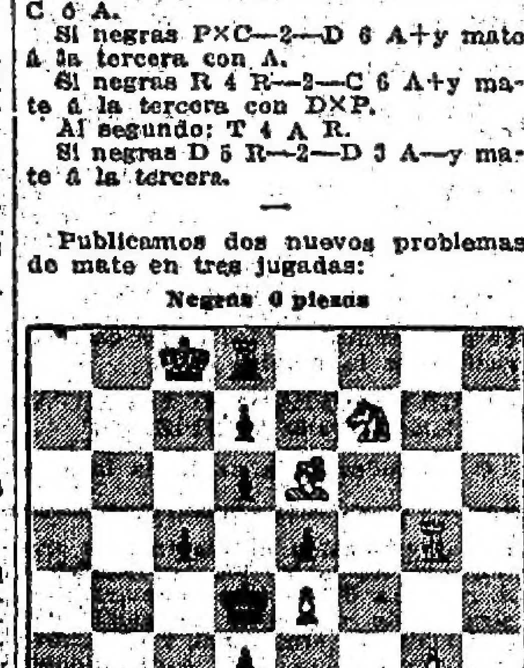

Blancas 9 piezas

Juegan las blancas y dan mate en tres jugadas

Negras 4 piezas

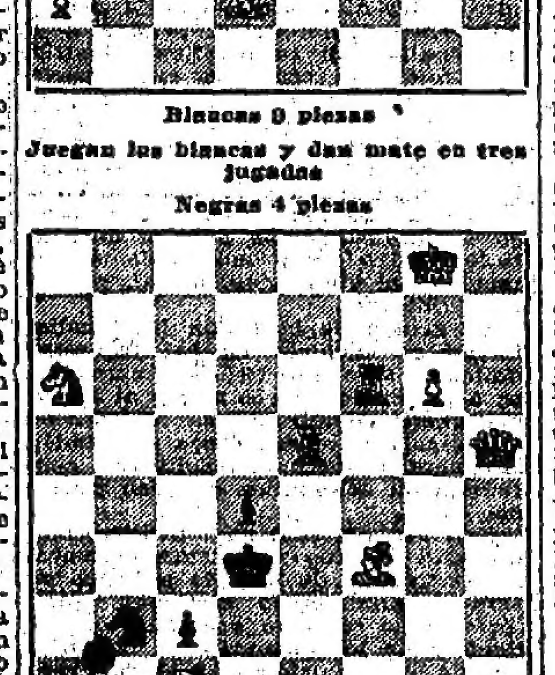

Blancas 8 piezas

Juegan las blancas y dan mate en tres jugadas

AGRICULTURA, GANADERIA E INDUSTRIAS

LA FIEBRE AFTOSA

Interesante estudio sobre su tratamiento

Por considerarlo de verdadero interés, y muy oportuno, para los ganaderos de las zonas del país infectadas de fiebre aftosa, hacemos conocer un interesante estudio realizado por el jefe de policía sanitaria de la dirección general de ganadería, doctor Ramón Bidart, sobre el tratamiento de la epizootia.

Cree este funcionario, que si bien la farmacología provee de numerosas sustancias de un resultado eficaz, aunque no específico, para combatir la fiebre aftosa, la aplicación de un tratamiento no es favorable, dice, cuando las ganaderías se rigen por sistemas extensivos.

En las estancias con ganados ariscos, las formas benignas de esta enfermedad deben ser combatidas por medios que la naturaleza pone al alcance del criador ó invernador. Bastará limitarse, cuando esto sea posible, á echar los animales enfermos á potreros con pastos tiernos y abundantes, la aprehensión de éstos, fácil para el enfermo, le permite alimentarse, y al ejercer una acción purgante, funcionan como derivativo que amenguan los efectos perniciosos de la fiebre.

Prácticamente, dice el doctor Bidart, en la mayoría de los casos lo mejor es dejar el ganado tranquilo, cerca de los bebederos y en parajes sombreados, cuando se disponga de bosques. Curar, enlazando los animales uno á uno, es provocar complicaciones gravísimas en las aftas de los pies, porque el lazo, al correrse de las patas, por la defensa del animal, agrava las úlceras, y arranca, á veces, la pezuña entera, dejando heridas, cuya cicatrización requiere meses.

En las vacas lecheras, dice, debe efectuarse la mulsión con frecuencia y mucho cuidado, cuando hay aftas en las ubres y pezones, untando después del ordeñe las partes atacadas, con vaselina boricada ó yodada, la que mantiene la blandura de los tejidos al propio tiempo que desinfecta la región.

Debe evitarse, hasta donde sea posible, que las crías mamen de madres febriles ó infectadas, para eliminar complicaciones gastro intestinales, que suelen ser fatales.

Las lesiones de las patas, cuando la epizootia es virulenta, determinan pronunciadas manqueras y renguera, las cuales pueden combatirse con pediluvios, que se colocan á la salida de los corrales y también con mangueras.

El doctor Bidart dice que esos pediluvios deben hacerse á base de creolina ó lisol, 2 ó 3 por ciento, acaroína, 5 por ciento; alumbre, cloruro de cal, 2 por ciento.

En las regiones donde existan obrajes y aserraderos, pueden utilizarse los aserrines astringentes (quebracho), teniendo á los animales en canchadas en un punto apropiado para hacerles la cura.

Los animales de valor, de plantel y de cabaña, deben ser tratados con laxantes, purgantes y tónicos, evitándose toda medicamentación.

En cuanto á las aftas bucales, el doctor Bidart dice que pueden ser tratadas con soluciones aciduladas (vinagre) ó astringentes (alumbre), lavando con suavidad las partes enfermas con ayuda de una estopa ó esponja suaves; pero mejor aún con una fuerte inyección (con una gran jeringa), por entre las comisuras de los labios, para lavar toda la cavidad bucal con una solución acuosa al vinagre y sal ó alumbre, al 5 por ciento.

Para las lesiones de las patas, el autor del trabajo señala la conveniencia de tratarlas con ungüento, lociones ó pulverizaciones. Un buen ungüento, agrega, se hace con alquitrán ó aceite de oliva, pudiéndose aplicar vaselina fenicada ó yodada, al 2 por ciento. Las lociones pueden hacerse á la creolina, al lisol, al ácido fénico (2 por ciento), que dan por lo general muy buen resultado. Como polvos, pueden usarse el alumbre, corteza de granada, aserrín de quebracho y el tanoformo.

En cuanto á las pulverizaciones, el doctor Bidart dice que las de naftalina son de gran resultado, de aplicación fácil y económica, muy apropiadas para las aftas de la boca y de las patas, y todas las lesiones consecutivas que provocan. Puede usarse en forma de polvo, para pulverizar la parte atacada, ó mezclada con aceite, del 10 al 20 por ciento.

Para las manifestaciones intestinales graves, aconseja los sinapismos, bebidas y brebajes mucilaginosos tibios, acompañados con láudano. La desinfección intestinal, con naftalina ó con salol, da muy buenos resultados. El agua de alquitrán, agrega, ha sido empleada con cierto éxito en los terneros.

Al terminar su trabajo, el doctor Bidart dice que el sublimado de mercurio ha sido preconizado, en Italia, para activar la curación de los animales atacados de fiebre aftosa: Bacelli sugirió, dice, las inyecciones intravenosas en la yugular; Marra, en la tráquea, y Mirabelli, en las parénquimas.

Algunos sostienen que esas inyecciones hacen experimentar á las aftas una evolución favorable y precoz, otros que exponen á temibles intoxicaciones sin beneficio alguno. En todo caso el uso de mercuriales es muy peligroso en el ganado vacuno.

OBSERVACIONES METEOROLOGICAS

TIEMPO VARIABLE

Instalación especial de LA PRENSA

Termómetro		Barómetro
A las 3 a. m. hoy 14.0		A las 3 a. m. hoy milíms. 760.0
Ayer		Ayer
6 a. m. 15.0		6 a. m. 760.0
12 m. 26.0	VIENTO á las 3 a. m. de hoy: Sudeste. Cielo: Nublado.	12 m. 759.0
6 p. m. 18 6	SOL: Sale 5.09 a. m. Se pone 5.42 p. m.	6 p. m. 760.0
12 p. m. 6.0	LUNA: Sale 9.44 a. m. Se pone 0.18 a. m.	12 p. m. 760.2

Fué el de ayer un día caluroso y pesado, durante el cual el viento N., que sopló con bastante fuerza, sobre todo al atardecer, hizo sentir cierta pesadez. Aunque la presión atmosférica, casi normal, tendía á elevarse, no sería extraño que se produjera un cambio en el tiempo. Por la noche el cielo se cubrió totalmente.

Dirección y velocidad del viento: N., con una velocidad media de 13 kilómetros por hora. A las 12 de la noche soplaba viento SE.

Humedad: 86.

Temperatura el día 5 del año anterior: máxima, 21 grados; mínima, 10 grados.

Universidad Nacional de La Plata.—Datos meteorológicos de las 7 a. m. —Presión atmosférica, á cero grado 760.80 mm.; temperatura 16.6; humedad relativa, 81 por ciento; tensión del vapor de agua, 11.45 mm.; viento: dirección, NE.; velocidad por hora, 20 kilómetros.

—Datos de las 2 p. m. — Presión atmosférica, á cero grado 758.52 mm.; temperatura: 24.3; humedad relativa, 60 por ciento; tensión del vapor de agua, 13.48; viento: dirección, NO.; velocidad por hora 5 kilómetros.

Informes de la oficina meteorológica argentina—Ha llovido en: Algarrobo 38 milímetros, Alta Vista 7, Arrecifes 15, Bajo Hondo 8, Castilla 5, Guaminí 6, Ingeniero White 14, Irene 5, Lastre 1, Líbano 2, Mercedes 33, Naposta 8, Oriente 5, Pehuelches 1, Z. Peralta 4, Pigüé 2, Primera Junta 5, Puán 8, A. Sáenz 1, Salto 1, San Blas 23, San Román 7, 30 de Agosto 17, Tres Arroyos 13, Tres Cuervos 10, Zubiaurre 7, Bowen 10, Gaviotas 32, General Lagos 10, Loventuel 3, Rucanelo 1, Telén 3, Toay 3, Victorica 8, Juan de Garay 17, Pichi Mahuida 2, Río Colorado 30 y General Alvear 17 milímetros.

PREDICCION DEL TIEMPO

Cálculo del tiempo probable hasta las 8 p. m. de hoy, según la oficina meteorológica argentina:

Provincia de Buenos Aires—Lluvias aisladas; leve descenso de temperatura esta noche en el Norte y Este, tiempo bueno en el Sur.

Santa Fe, Entre Ríos y Corrientes—Bueno esta noche; lluvias aisladas, leve descenso de temperatura el lunes.

Jujuy, Salta y Tucumán—Idem, idem.

Región mediterránea—Idem, idem.

Región Andina—Idem, idem.

Río Negro y Neuquén—Bueno; leve descenso de temperatura.

Chubut y Santa Cruz—Idem, idem.

ASOCIACIONES Y GREMIOS

FEDERACION OBRERA FERROCARRILERA — Por medio de un manifiesto esta asociación invitó á todos los ferroviarios de la capital á la conferencia pública que realizará, el 11 del corriente, á las 8 p. m., en el salón México 2070.

Se hablará sobre la proyectada ley de jubilaciones.

LIGA INTERNACIONAL DE DOMESTICOS — Anoche, en la Casa Suiza, celebró esta asociación una función y baile, que estuvieron muy animados.

Durante la función, varios aficionados del gremio pusieron en escena las obras "¡Una limosna por Dios!" y "La ducha".

LA FRATERNIDAD (sección Plaza y Burzaco) — Invita á los obreros del gremio á la asamblea que efectuará el 8 del corriente, á las 8.30 p. m., en el pueblo de Talleres, calle Arrascaete 185 (lado Oeste), donde se tratarán diversos asuntos de interés gremial.

SOCIEDAD OBREROS SASTRES DE BOCA Y BARRACAS — En el local de la Sociedad de Maquinistas Navales, A. Brown 1347, altos, celebrará una asamblea y conferencia, en la que se discutirá la siguiente orden del día: Información de la comisión, balance y organización de la sociedad.

PROVINCIA DE SANTA FE

INFORMACIÓN GENERAL

DE NUESTROS CORRESPONSALES

CAPITAL

ECOS SOCIALES

Santa Fe, Octubre 5 — Llegó de Helvecia el doctor Roberto Trucco.

—Se halla enfermo el doctor Edmundo Escobar.

—Mañana se realizará el enlace de la señorita Dora Barahul con el señor Jorge Norman.

Los desposados saldrán luego para ésa.

—Se encuentran mejorados las señoras Mercedes Aldao de Crespo y Narcisa García Vieyra de Iturraspe y el señor Miguel Irigoyen.

—Llegó el diputado nacional, señor Luciano Leiva.

LAS REFORMAS Á LA CONSTITUCION

Santa Fe, Octubre 5 — Varios diarios impugnan la reforma proyectada del artículo 5 de la Constitución, que declara religión del estado santafecino á la católica, apostólica y romana.

NOTICIAS DE POLICIA

Santa Fe, Octubre 5 — En Calchaquí se suicidó el vecino Pablo Riquelme.

—En Vera fueron apresados los delincuentes Ricardo Farías y Daniel Ponce.

—En la estación El Toba Zacarías Pizarro fué herido por Juan Prado.

LA ACUSACION DE PREVARICATO

Santa Fe, Octubre 5 — El viernes próximo, la comisión de asuntos judiciales presentará á la Cámara de Diputados su dictamen acerca de la acusación de prevaricato que pesa contra varios miembros de superior tribunal de justicia.

REPARTO GRATUITO DE SEMILLAS

Santa Fe, Octubre 5—En cumplimiento á las disposiciones del ministro de Agricultura, doctor Mosca, se han empezado á distribuir gratuitamente entre los colonos, las semillas de maíz y forrajes que expuso en la última exposición la división agronómica.

Hay gran variedad de clases, todas aptas para cultivarse con buen éxito en las tierras de la provincia.

SOCIEDAD COSMOPOLITA

Santa Fe, Octubre 5 — La sociedad Cosmopolita inaugurará el sábado el nuevo edificio.

Obsequiará con medallas de oro al doctor Elías Guastavino y al ingeniero Alberto Monis, por los importantes y desinteresados servicios que han prestado á la sociedad.

BOLETIN DE LA BOLSA DE COMERCIO

Santa Fe, Octubre 5 — Apareció el primer número del "Boletín de la Bolsa de Comercio de Santa Fe", el que contiene valiosos é interesantes materiales.

NOMBRAMIENTO

Santa Fe, Octubre 5 — El señor Horacio Candioti, será nombrado jefe de sección del Ministerio de Agricultura, en reemplazo del señor Rodolfo Benuzzi que fué jubilado.

VENTAS DE TIERRAS

Santa Fe, Octubre 5 — En el departamento 9 de Julio se ha vendido un campo de 1.430 hectáreas en 1.000 pesos y en San Javier un terreno de 1.311 hectáreas en 60.100 pesos.

EDIFICACION DE LA CATEDRAL

Santa Fe, Octubre 5 — En la edificación de la catedral se llevan invertidos 486.753 pesos.

Los trabajos se prosiguen con relativa lentitud, por la escasez de fondos.

INVASION DE LANGOSTA

Santa Fe, Octubre 5 — La invasión de la langosta en el Norte de la provincia, se acrecienta debido á la alta temperatura reinante.

El personal de la Defensa Agrícola trabaja con actividad para combatirla con los medios de que dispone.

EXTENSION UNIVERSITARIA

Santa Fe, Octubre 5 — A objeto de establecer la extensión universitaria, un grupo de catedráticos de la Facultad de Derecho presentará en breve á la consideración del claustro, un proyecto de ordenanza que establece dar conferencias quincenales.

Estas se dictarán en el recinto de la Facultad, por los profesores, y será obligatorio para ellos tratar sobre tópicos de la ciencia que enseña cada uno.

Como se declarará libre entrada á dichos cursos, se establecerá una verdadera extensión universitaria.

EXPOSICION DE RAFAELA

Santa Fe, Octubre 5—Informan de Rafaela, que ha empezado á tuberculinizar los animales que se exhibirán en la séptima exposición que se inaugurará el 21, el veterinario de la división de ganadería del ministerio de Agricultura.

CONFERENCIA

Santa Fe, Octubre 5—Numeroso auditorio escuchó la conferencia que dió en el "foyer" del teatro Municipal, el doctor Nelson, sobre instrucción pública.

El orador fué muy felicitado al terminar la conferencia.

ROSARIO

ECOS SOCIALES

Rosario, Octubre 5 — Con gran entusiasmo se continúan los preparativos para el té de caridad que se realizará en los salones de fiestas de Savoy Hotel, al 12 del corriente, á beneficio de la sociedad Damas de Caridad.

La comisión organizadora de la fiesta, ha nombrado para que la secunden en los trabajos á la siguiente comisión de caballeros: Juan Francisco Larrechea, doctor Felipe Carreras, Arturo Zinny, Gregorio Escudero, Luis Copello, Nicolás Del Sel, Nicolás Pinto, José Andrés González, ingeniero Domingo Macera, Emilio Manin, Hugo Roselli, Diego Le Bas, doctor Pedro T. de Larrechea Muñoz, doctor Enrique W. Marc, doctor Camilo Muniagurria, Alfredo Casas, doctor Fernando S. Schleinger, doctor Clodomiro Barlet, Máximo Uranga, Miguel Rueda, Joaquín Lagos, Juan José Arigón, doctor Angel Ortiz Grognet, Ernesto M. Palacios, Fernando Filiot, Rómulo Bayó, Raúl Ortiz, doctor Ciro Echesortu, doctor Mario Casas, Oscar Casas, Alberto Gollan, Romeo David Saccone, Rodolfo Tietjen, Jorge Arturo Somoza, Guillermo Colombres, Miguel Cogorno, Germán Cogorno, Hércules Aghina, Luis Maffoi, Francisco Salvatierra, Andrés C. Pinto, Jorge Bigorday Soames, José Fabregas Luque, Eugenio Maguin, Carlos Uranga, Alfredo E. Tiscornia, Ricardo Uranga, Alberto Somoza, Albino Ferguson, Fernando Siquot, Luis Pinasco, Carlos Bosco, Ricardo Schlepper, Santiago Recagno, Antonio L. Tejada, Enzo Bordabhere, Juan Hernández Larguía, Alberto Le Bas, Carlos Paganini, Luis Schultz, José Brito, Carlos G. Thomson, Enrique Dodero, Carlos Castillo, Julio G. Olivé, Santiago Ortiz, Francisco Guena y Santiago A. Pinasco.

—El 18 del corriente la señorita Laura Pura Urtubey, obsequiará con un té á sus amigas con motivo de su próximo viaje á Europa.

—El 8 del corriente contraerá enlace la señorita Juana Buchanan, con el señor Héctor Galli.

Después de la ceremonia, se realizará una tertulia en los salones del Savoy Hotel.

—Se halla mejor la señora María Brown Arnold de González y la señorita Sara Aransadi.

—De Salta, el señor Miguel Cabanellas y señora.

—Se hacen grandes preparativos para el bazar alemán que se inaugurará el 10 del corriente y que continuará en los días 11 y 12.

POLICIALES

PRINCIPIO DE INCENDIO — ROBO —HECHO DE SANGRE

Rosario, Octubre 5 — Esta tarde se produjo un principio de incendio en la casa del señor Eduardo Marquard, calle Santa Fe 1749.

Se quemaron muebles por valor de tres mil pesos.

El origen del fuego se debió á un corto circuito.

—A Moisés Delfino le robaron en un tranvía 1.385 pesos.

—En las calles Monteagudo y Gorriti, después de una discusión, Pedro Flores hizo dos disparos de revólver á Alfredo Gimón, á quien hirió en la mano derecha.

Hirió también á Manuel Villar, en el costado izquierdo, al pretender intervenir.

INGRESO A LA ESCUELA DE COMERCIO

Rosario, Octubre 5 — Los exámenes de ingreso á la escuela superior de comercio, empezarán el 17 de Noviembre.

Antes del 30 del corriente, los aspirantes deberán presentar los siguientes documentos:

Solicitud de ingreso en papel sellado de un peso, documento que compruebe la edad, que debe ser mayor de 13 años para los cursos diurnos y de 14 para los nocturnos, y un papel sellado de 20 pesos por concepto de derechos de examen.

INAUGURACION DE UN TEMPLO

Rosario, Octubre 5 — El 18 del corriente se inaugurará un templo alemán construído en la esquina de San Lorenzo y bulevar Oroño.

El acto revestirá gran solemnidad.

ASILO DE VENDEDORES DE DIARIOS

Rosario, Octubre 5 — Esta tarde se realizó en el local de la exposición del parque Independencia, la fiesta á beneficio del asilo de vendedores de diarios.

Asistió numerosa concurrencia.

BAZAR DE CARIDAD

Rosario, Octubre 5 — Por la tarde y por la noche se continuó hoy el bazar organizado por la sociedad Donne Italiane, que se viene realizando en el salón de fiestas de la sociedad Unione e Benevolenza, lo que da lugar á animadas reuniones, á las que asisten numerosas señoritas.

GENERAL LOPEZ

BIENES RAICES ABANDONADOS

Necesidad de una investigación

Aarón Castellano, Octubre 5—Hace poco más ó menos dos años, falleció en ésta, un anciano español, que á fuerza de constancia y trabajo se había conquistado una modesta situación con la cría de animales ovinos, y á quien no se le conocía familia.

Con el producto de su trabajo había adquirido varias fracciones de quintas, que formaban unas treinta y cuatro hectáreas de tierra, de las cuales vendió casi doce hectáreas á un vecino de ésta.

Se ignora quién se hizo cargo del resto de ese inmueble y de los semovientes que tenía, aunque se dice que se á hecho á favor del vecino aludido una escrituración por todo el campo.

La chacra en cuestión es explotada y es de suponer que alguien percibe sus rentas.

El consejo de educación, á quien le corresponde, debe intervenir en el asunto sin pérdida de tiempo.

Sobre otra fracción de quinta, cuyo propietario se encuentra asilado en el manicomio de ésa, también se hacen comentarios acerca de la percepción ilegal de sus rentas.

—Se reunió en las afueras del pueblo un grupo de personas, para formar el partido Liga Socialista, y proclamar los candidatos que han de constituir la comisión de fomento, que se elegirá el 21 de Diciembre próximo.

CASTELLANOS

ESTADOS DE LOS SEMBRADOS — EXPOSICION-FERIA — NOTICIAS DIVERSAS.

Rafaela, Octubre 5 — El corresponsal de LA PRENSA visitó varias colonias y comprobó el inmejorable estado de los sembrados de lino.

Los de trigo necesitan agua.

—Se ultiman los preparativos para la exposición-feria que se inaugurará el 24 del corriente.

—El domingo próximo, el gobernador y los ministros visitarán la colonia Sunchales.

—Es candidato á ocupar el juzgado local el señor Rosario Jerez.

—La colectividad española festejará el aniversario del descubrimiento de América, celebrando las tradicionales romerías.

—Se encuentra en ésta el veterinario señor Carlos Sarmiento, enviado por la división de ganadería para la tuberculinización de los bovinos inscriptos en el concurso de la exposición próxima.

—Hoy es esperado el doctor Esteban Albetella y familia.

SAN LORENZO

INSCRIPCION MUNICIPAL — TRASLACION DE UN EMPLEADO — COMISARIO SUSPENDIDO.

San Lorenzo, Octubre 5 — Se nota gran entusiasmo en los habitantes de este pueblo, por la inscripción en los registros municipales.

Hoy se inscribieron 215 contribuyentes.

—Se comenta la traslación del receptor de rentas, señor Luis A. Costas, decretada por el gobierno.

El señor Costas, en el corto tiempo que permaneció en ésta se había captado generales simpatías.

—El jefe político ordenó la suspensión del comisario Paz, de Fuentes, sobre quien se ha hecho una grave denuncia respecto al desempeño de sus funciones.

Además será sumariado.

LAS COLONIAS

PARTIDO DE FOOTBALL

Esperanza, Octubre 5 — A las 3 de la tarde se jugó un partido de football entre un grupo de jóvenes estudiantes del colegio nacional de Santa Fe, y el team Rev. Star, de ésta.

Ganó el último por 8 goals contra dos.

—Esta tarde estuvo muy concurrida la plaza San Antonio.

IRIONDO

FALSO RUMOR — LOS SEMBRADOS —INSCRIPCION MUNICIPAL

Correa, Octubre 5 — No hay ningún movimiento huelguista, como se ha dado en decir y todo se mantiene tranquilo.

—Los sembrados de trigo y lino se hallan espléndidos.

El maíz, del que se está por terminar la siembra, también se halla en condiciones inmejorables.

—La inscripción municipal se realiza tranquilamente.

POR DIVERSOS BARRIOS

QUEJAS DE VECINOS

Según las denuncias formuladas por los vecinos de la calle Boyacá, desde Gaona hasta Bacacay, aquella calle se encuentra en condiciones deplorables de vialidad, pues carece de pavimento, y en los días de lluvia se hace materialmente imposible el tráfico.

Los vecinos nos manifiestan en su nota, que los perjuicios que ocasiona aquel hecho al vecindario, son tanto más graves cuanto que se trata de una calle importante de esa zona, con doble línea de tranvías, alumbrado eléctrico y mucho tráfico.

Nos piden esos vecinos que llamemos la atención de la Intendencia Municipal, á fin de que se tome en cuenta la denuncia anotada.

—Numerosos vecinos de la calle Bogotá entre las de Terrero y Boyacá nos han dirigido una carta en la cual manifiestan que existe en esa cuadra un terreno baldío que carece del cerco y acera correspondiente. Expresan en su carta los vecinos que este hecho es de extrañar por cuanto en esa misma cuadra existen otros varios terrenos baldíos, cuyos propietarios han sido obligados á colocar sus fincas en las condiciones reglamentarias, haciendo una rara excepción con aquel terreno.

—Personas domiciliadas en la calle Morelos, se quejan con sobrada razón de los perjuicios que ocasiona á esa parte del municipio la interceptación de diversas calles de esa zona por la empresa del ferrocarril del Oeste y principalmente de la calle Morelos, que es una de las más importantes de esos barrios y que cuenta con adoquinado, alumbrado público y hermosos edificios.

Los vecinos de esa importante calle, dicen que no tienen más salida á Rivadavia que la calle Bella Vista, la cual debido á su intenso tráfico se encuentra siempre llena de carros, coches, tranvías y automóviles.

PROVINCIA DE BUENOS AIRES—ADMINISTRACION, TRABAJO Y CULTURA

SOBRE UN ESCANDALO ADMINISTRATIVO

INFORMACION RECTIFICADA

DECLARACIONES CATEGORICAS

Se ha hecho público ayer, que el Ministro de Hacienda de la provincia, se ocupa en estos momentos de un asunto administrativo que puede degenerar en un verdadero escándalo. Se ha dicho que en la contratación del empréstito para las obras del ferrocarril al Meridiano V, se han cometido irregularidades que afectan los intereses de la provincia.

Esas irregularidades, consistirían en el otorgamiento de certificados por obras no efectuadas, y de compras de materiales simuladas. La defraudación ascendería á una suma superior á dos millones de pesos.

Finalmente, se afirma que el ministro de Hacienda ha pasado los antecedentes de este asunto á un abogado, para que entable las acciones correspondientes.

Sorprendidos por la gravedad de estos hechos, encomendados á nuestra sucursal en La Plata una prolija averiguación, á fin de conocer lo que hubiera de verdad al respecto.

Entrevistado el ministro de Hacienda de la provincia, doctor Alfredo Echagüe, por el director de nuestra sucursal, ha hecho declaraciones tan categóricas, que dejan perfectamente aclarado el asunto.

"En el ministerio á mi cargo, dijo el doctor Echagüe, no existe antecedente alguno que preste base á las graves imputaciones de que se trata.

"El único asunto que existe en trámite, respecto al empréstito para el ferrocarril al Meridiano Quinto, agregó el ministro, se refiere á una divergencia de criterio sobre la interpretación de una cláusula del contrato originario, la cual, si llega el caso, se dilucidará con la intervención de árbitros.

"En cuanto á la denuncia de haberse expedido y pagado certificados por obras no realizadas y materiales no entregados, expresó el ministro que cumplía á su deber declarar que el gobierno de que forma parte no tiene motivo alguno para sospechar que puedan haberse cometido tales defraudaciones, ni para dudar de la honestidad de los empleados que intervienen en la recepción de los materiales, en la inspección de las obras y en la entrega de los certificados."

Terminó el ministro de Hacienda negando en absoluto la exactitud de la información susodicha, en cuanto se refiere á su acción para investigar el supuesto asunto administrativo.

ESFUERZOS POR LA CULTURA POPULAR

La biblioteca y la escuela normal de Bolívar

BUEN EXITO DE LA INICIATIVA

Con la tranquilidad politica que sucedió á las hondas perturbaciones experimentadas, el vecindario de Bolívar tuvo la inspiración, hace dos años, de orientar sus esfuerzos hacia el perfeccionamiento moral del pueblo, difundiendo la instrucción, por medio de instituciones apropiadas.

Se inició la tarea en ese nuevo campo de actividades progresistas con la fundación de una biblioteca pública, cuyo buen éxito sirvió de estímulo para emprender la realización de otros proyectos.

La biblioteca Popular Rivadavia, como se denominó este primer exponente de la cultura del vecindario, mereció el apoyo de todos los elementos ilustrados y de valía. Sus estantes se llenaron de libros, diarios y periódicos americanos y europeos, y en sus mesas de lectura alternaban los jóvenes estudiantes con los hombres maduros. Maestros, profesores y alumnos estudiaron en aquella fuente de conocimientos humanos. Los progresos de la institución fueron tan evidentes y tan rápidos, que merecieron los aplausos de algunos visitantes distinguidos, que le prometieron su ayuda.

Cuenta actualmente la biblioteca con cerca de 4.000 volúmenes, y ha solicitado de los poderes públicos una ayuda pecuniaria para construir un edificio propio, á que la dan derecho su importancia y el estado halagüeño de sus finanzas pues cuenta en caja con 3.000 $ en efectivo, tiene un capital aproximado de 10.000 $ moneda nacional y 280 socios activos.

Dirige actualmente este centro, la siguiente comisión directiva:

Doctor Rogelio J. Solís, presidente; escribano Vicente B. Cabrera y profesor Enrique Buscaglia, secretarios; señor Fermín C. Dufourquet, tesorero; contador Pedro M. Larregle, pro-tesorero; maestras normales señoras Segunda T. de Carrizo y Corina Rivota de Santamarina, doctor Luis Montalverne y señores Juan Salduna y Angel Jauregulzar, vocales. Es director de la biblioteca el señor Adán Carrizo Echegaray, maestro normal.

—Contando Bolívar con una escuela complementaria y por consiguiente con los medios de completar la instrucción hasta el 6.º grado, era justo que respondiera cumplidamente á los deseos expuestos por la Dirección General de Escuelas de la provincia, en su proyecto de escuelas normales populares, muy necesarias, por otra parte, en ese pueblo, donde existe un fuerte núcleo de estudiantes que se preparan para la noble carrera del magisterio. La misma comisión de la biblioteca, después de aprobar un proyecto del director, señor Carrizo Echegaray, tomó á su cargo la fundación de la escuela, y nombró una comisión especial que se ocupara de los preparativos. La idea fué acogida con entusiasmo y cada uno de los nombrados puso la mayor suma de esfuerzos posibles para su realización.

Todo surgió rápidamente. La intendencia municipal, á cuyo frente se encuentra un hombre joven y progresista, el señor Lorenzo Alfredo Vaccarezza, donó el mueblaje necesario; varios vecinos profesionales aceptaron la honrosa tarea de dictar distintas cátedras, y en igual sentido fué solicitado el concurso del personal docente de las escuelas del Estado, que lo prestó con gusto, á pesar de las grandes atenciones que sus puestos demandaban.

La comisión especial de todos estos trabajos preliminares fué ayudada por el inspector de escuelas de la sección, señor Atanasio A. Lanz, á quien le cupo la satisfacción de inaugurar la escuela en nombre del director general, el 26 del Marzo del corriente año. Y al agitado tráfago de la fundación de la escuela, siguió la obra más silenciosa pero verdaderamente fecunda de la enseñanza, la tarea del profesorado.

Recientemente, el consejero de educación, comandante Tassi, encargado de organizar los exámenes, llegó á Bolívar en viaje de inspección, hallando todo, hasta el más insignificante detalle, tan perfectamente organizado, que fué pródigo en felicitaciones y declaró que esa escuela era una de las tres ó cuatro mejores que existen en la provincia.

La comisión administradora de la escuela está compuesta por los siguientes señores: presidente, Florencio Camet; vicepresidente, doctor Luis Montalverne; tesorero, Pedro M. Larregle; secretario, Angel C. Larrosa; vocales, doctor Rogelio J. Solís, Andrés S. Gamundi, Adán Carrizo Echegaray y Atanasio A. Lanz, inspector seccional.

Esta escuela, de acuerdo con la ley respectiva, está habilitada para expedir títulos que son equiparados al de maestro infantil que otorga la dirección general. Para tal fin debe rendir el alumno una prueba general á fin de año, cuyas mesas examinadoras serán mixtas, nombradas en parte por las comisiones locales y en parte por la dirección general de escuelas.

Se aproxima, pues, el momento de la prueba en que se han de cosechar los benéficos resultados de ese esfuerzo del pueblo de Bolívar. Y es fuera de duda, que la preparación de los aspirantes ha sido mejor orientada y es mucho más sólida que la adquirida comunmente en los pueblos de campaña donde no existen escuelas de esta naturaleza.

Tiene esta escuela normal un radio de acción sobre distintos pueblos limítrofes, cuyos aspirantes deben concurrir á examinarse en ella.

El personal de la escuela estima muy bueno el término medio de instrucción alcanzado por sus alumnos, muchos de los cuales saldrán este año con el título de maestro infantil. Dicho personal está formado así:

Director y profesor de aritmética en primero y tercer año, maestro normal Adán Carrizo Echegaray; secretaria y profesora de historia y en primero y tercer año, maestra normal Corina R. de Santamarina; profesor de anatomía en primer año, doctor Rogelio J. Solís; profesor de física y química en tercer año, doctor Luis Montalverne; profesor de instrucción cívica en tercer año, doctor Felipe Arellano; profesor de instrucción cívica en primer año, escribano Angel C. Larrosa; profesor de idioma nacional en primero y tercer año, Enrique Buscaglia; profesora de pedagogía en primero y tercer año, maestra normal Segunda T. de Carrizo; profesora de geometría y dibujo en 1.º y 3er. año, maestra normal M. Evangelina Casivar; profesora de geografía en tercer año y francés en primero y tercero íd., señora María D. de Franchimont; profesora de geografía en primer año, maestra normal Agustina Pelletieri.

La escuela normal, así como la biblioteca pública, están exclusivamente sostenidas por la contribución espontánea del vecindario y las subvenciones que les pasa la municipalidad, de cuatro becas para la primera y cincuenta pesos mensuales para la segunda.

Persiguiendo un estado económico más firme, así como mayor desahogo de su desenvolvimiento, las personas que se ocuparon de la creación de estos establecimientos, obtuvieron la cooperación de un núcleo de distinguidas damas, para la organización de una fiesta pública, que se celebró en los salones municipales, todos los días festivos, desde el 24 de Mayo hasta el 9 de Julio último, con un hermoso resultado.

El producto líquido alcanzó á más de cinco mil pesos moneda nacional que se dividió entre las siguientes instituciones: escuela normal, fondos para fundar una escuela técnica del hogar, sociedad Belgrano protectora de niños pobres, y biblioteca popular Rivadavia. Con esos fondos la escuela normal ha adquirido aparatos para sus laboratorios de física y química.

La comisión de damas encargada de la "kermesse", fué formada por las siguientes señoras:

Corina R. de Santamarina, Angela B. de Solís, Sara Villar de Cabrera, Luisa L. de Calac, Ema V. de Laguens, María Luisa B. de Vaccarezza, Elvira C. de Faucheaux, Segunda T. de Carrizo, Socorro F. de Salazar, María F. de Moglia, Peregrina R. de Altavista y Rosa Pujada de Sánches.

Estas mismas señoras componen actualmente la primera comisión directiva de la Sociedad de Beneficencia, que ha prestado inapreciables servicios durante las inundaciones del pueblo y del partido.

Es Bolívar, pues, una de las ciudades del interior de la provincia, que más se preocupan por su instrucción, como igualmente se distingue por el sentimiento caritativo de su vecindario.

Corresponde, entonces, que las superiores autoridades administrativas tengan en cuenta estos esfuerzos y anhelos populares, y traten de evitar que no se malogren en el abandono y en la esterilidad, preocupándose en llevar á ese centro de incipiente cultura todavía, la poderosa ayuda del Estado, siquiera para estímulo de la que prestan las autoridades comunales, que es muy relativa, en razón de lo limitado de sus recursos.

Los adelantos alcanzados por la escuela normal Sarmiento, imponen el deber de crear una escuela normal nacional, colmando así la aspiración del pueblo, ó, por lo menos, que el gobierno de la provincia incluya en su presupuesto educacional las partidas necesarias para sostenerla oficialmente.

LAS HUELGAS EN LA PROVINCIA

LA PROPOSICION DEL TANDIL

SILENCIO DEL GOBERNADOR

ASAMBLEAS DE OBREROS EN BERAZATEGUI

(De nuestros corresponsales, por telégrafo)

Tandil, Octubre 5—Aún no ha contestado el gobernador á la comunicación que los dueños de canteras le dirigieron ayer.

La huelga continúa en el mismo estado, pero completamente tranquila.

Se comenta la poca atención que presta el gobierno al asunto que se le ha sometido, cuando mañana, al iniciarse otra semana, continuarán las cosas como estaban.

Según la opinión general, en este conflicto se han puesto en juego influencias personales, á las cuales se da mayor importancia que á los grandes intereses afectados.

Nadie se explica satisfactoriamente la actitud del gobierno, al responder con el silencio la solicitud de un gremio tan importante, cuyo capital suma millones de pesos, y tanto más cuanto que los ánimos estaban también dispuestos á una solución fácil y rápida.

El Comité Patronal, que ha esperado durante todo el día de hoy una contestación del gobernador, se muestra afectado por el silencio de éste, y los obreros que con toda buena voluntad se sometieron al arbitraje, quieren desistir ahora.

Según informes extraoficiales, el Comité Patronal se dirigirá á los poderes públicos nacionales, porque sus negocios de piedra se realizan, en su mayor parte, con la capital federal y cuyos contratos no podrán ser cumplidos.

Quilmes, Octubre 5—La asamblea de obreros de la cristalería Rigolleau, de Berazategui, resolvió hoy por mayoría de votos, no entrar en arreglos ni presentar condiciones al ministro, ni á los propietarios de la fábrica, hasta tanto estén en libertad todos los compañeros.

Ayer fueron puestos en libertad, por orden del ministro de Gobierno, ciento veinte hombres, más ó menos, pero quedaron detenidos siete, por estar señalados é individualizados como autores de delitos contra la policía. El comisario Elena prosigue el sumario á estos detenidos.

ECOS DE LAS INUNDACIONES

Viaje del doctor Gnecco

El doctor Manuel F. Gnecco, á quien el Poder Ejecutivo encomendó la acción relativa al mejoramiento de las condiciones de la zona afectada, se ha trasladado nuevamente á Dolores, el sábado último, acompañado de un ingeniero de la dirección de desagües, con el propósito de hacer una nueva gira por dicha zona y ordenar algunas obras complementarias, á fin de facilitar el más rápido descenso de las aguas.

El doctor Gnecco recorrerá el canal número 9, y examinará especialmente lo que atañe á la influencia de los terraplenes ferroviarios en los desagües naturales de algunas regiones en la zona del Sur.

(Por telégrafo)

General Belgrano, Octubre 5—Una medida inconsulta y que perjudica al vecindario del Ciasgo, todavía completamente inundado, es la tomada por la jefatura de policía al ordenar que los botes, que tan importantes servicios prestaban, sean embarcados, lo cual deja al vecindario en la imposibilidad de trasladarse á ésta.

Vecinos del Ciasgo me han pedido que haga llegar ésto á conocimiento de LA PRENSA, para por intermedio de ella se llame la atención del jefe de policía, á fin de que un bote preste servicios en la forma que hasta ahora lo ha prestado.

El vecindario ha felicitado por los importantes servicios prestados, al teniente Facio y contramaestre Silva, que comandaban la tripulación de los botes.

LLUVIAS EN LA ZONA DE BAHIA BLANCA

Significado del acontecimiento

(De nuestros corresponsales, por telégrafo)

Bahía Blanca, Octubre 5—A las 4 de la madrugada comenzó á llover y á las 8 arreció el aguacero, cesando á las 10.30 a. m. Aquí cayeron veinte milímetros; en la zona circunvecina se calcula por término medio, treinta milímetros.

Esta lluvia, significa un acontecimiento grato, pues ha venido oportunamente á despejar la situación, que se hacía desesperante para los agricultores, cuyos campos sufrían los efectos de la sequía.

Reina alegría general, pues la lluvia representa la seguridad de media cosecha. Se sabe que ha regado todas las zonas que se hallaban más necesitadas de agua.

Tres Arroyos, Octubre 5 — Llueve desde las primeras horas del día de hoy, lo que favorecerá aún más las probabilidades de una gran cosecha.

Los campos y las sementeras se hallan en un espléndido estado, por lo que se hacen cálculos por demás optimistas, respecto al rendimiento agrícola de esta región.

Lo que preocupa grandemente á los agricultores, ante perspectiva tan halagüeña, es la dificultad con que tropezarán para el levantamiento de la cosecha, pues las bolsas para cereales, acaparadas por unas cuantas casas de esa capital, se cotizan á muy elevado precio, y posiblemente faltarán, si es que por cualquier circunstancia no fracasaran las esperanzas abrigadas.

Urge, pues, que el gobierno intervenga, adoptando las providencias pertinentes para salvar la agricultura del riesgo de que fracase, debido á la falta de previsión.

Se opina, que deben dictarse disposiciones urgentes en pro del crédito á los agricultores, como asimismo los medios necesarios para la adquisición de bolsas, elementos esenciales para salvar la agricultura.

Saladillo, Octubre 5—Llueve á intervalos torrencialmente.

Juárez, Octubre 5—Hoy llovió 171 milímetros. Reina tiempo bueno.

"LA PRENSA" EN LA PLATA

(DE NUESTRA SUCURSAL)

PUBLICACIONES DE LA LEY ELECTORAL

Las hechas y las que faltan

En el ministerio de Gobierno se han acumulado en los últimos tiempos las cuentas referentes á publicaciones ordenadas por las juntas que determina la nueva ley electoral, de las listas para la insaculación de los empadronadores del nuevo registro electoral.

Esas publicaciones, que hasta el presente el Poder Ejecutivo no se ha resuelto á pagar, y que corren así la suerte de otros muchos servicios de esa índole, ordenadas por el Poder Ejecutivo, suman cuentas que giran alrededor de un millón de pesos moneda nacional, según nuestros informes.

En los últimos días varios periódicos y diarios de la campaña, que han prestado ese servicio al gobierno, en razón de las manifestaciones hechas por diversos funcionarios en el sentido que se impondría una reducción de 50 por ciento de dichos créditos, no obstante estar de acuerdo con las tarifas fijadas anteriormente por decreto del Poder Ejecutivo, han otorgado poderes para entablar juicios ejecutivos contra la provincia.

Hemos tenido oportunidad de ver algunos de esos poderes, y ante la perspectiva de esas demandas, cuyos fallos, seguramente, serán adversos al fisco, quien pagará también las costas, consideramos oportuno llamar la atención de los poderes públicos sobre este asunto, que puede originar mayores erogaciones á la provincia.

Deben tomarse, por quien corresponda, las medidas conducentes á evitar que esas demandas se promuevan, desde que con ellos, moral y materialmente, sufrirá el crédito de la provincia, y se aumentarán los gastos que ahora se pretende reducir contra la voluntad de los acreedores.

Entretanto, cabe recordar que de acuerdo con las disposiciones de la ley referida, deben efectuarse todavía las publicaciones del registro electoral, recientemente depurado, dentro de los plazos breves que la ley determina, á fin de que sirva á las próximas elecciones de renovación de las municipalidades y de electores de gobernador.

Si previamente no se abonan aquellas cuentas pendientes, ó si se impone una reducción de 50 por ciento á quienes las efectuaron, ¿encontrará el Poder Ejecutivo y las municipalidades, quién se preste á llenar aquel requisito legal de la publicidad de los padrones definitivos, que, por otra parte, los talleres oficiales no tienen elementos para efectuar dentro de dichos plazos?

LOS GRANDES IMPUESTOS

Varias oficinas de valuación, según se nos informa, han dado comienzo al cobro con multa de la segunda cuota de los impuestos de contribución territorial, caminos y á la producción, sin que oficialmente se tengan mayores datos sobre este procedimiento, tanto más intempestivo cuanto que el estado general de la agricultura y la ganadería demanda una prórroga para esos pagos. Además, en muchísimos casos, la culpa no es del contribuyente, sino de las oficinas receptoras de la renta pública, que no tienen sus registros en debida forma y no han podido aceptar pago alguno, por no encontrarse inscriptas las propiedades.

Pero lo que más llama la atención sobre el gran problema rentístico de la provincia, es el hecho de que determinados negocios, principalmente los hoteles, según se nos denuncia, se han visto en la necesidad de no sacar permiso para la venta de bebidas alcohólicas, naipes y tabacos, debido al cúmulo de impuestos que pesa sobre ellos. Sin embargo, muchas casas de ese género expenden alcoholes, lo que hace suponer una falta de garantía respecto á la legitimidad del artículo.

La generalidad de los negocios, principalmente los minoristas, tales como los almacenes de campaña, soportan una enormidad de impuestos: el capital en giro, de patente fija, licencia al expendio de bebidas alcohólicas y otros que llamaremos de índole general, más los de rodados, chapas, etc., de índole municipal.

El hecho merece examinarse detenidamente. Es elemento indispensable para ello la estadística, que debe levantar cuanto antes la dirección general de rentas, para establecer el tributo total con que contribuye el comercio á la renta pública.

Mientras no se piense en un estudio prolijo de la materia, habrá siempre que experimentar inconvenientes en la percepción de la renta, que no debe tener por objeto exclusivo elevar su tasa y aumentar los recursos de multas previsto por el artículo 3 de la ley de presupuesto.

EJERCICIO DE LA PROCURACION

Ha quedado convertido en ley el proyecto del diputado Octavio R. Amadeo, reglamentando el ejercicio de la procuración, que entrará en vigor inmediatamente, de acuerdo con lo que él mismo dispone.

En lo sucesivo, no se puede representar á otro en juicio ante los tribunales letrados de la provincia, sin estar inscripto en el registro de procuradores; exceptúanse de esta disposición á los escribanos y abogados de la matrícula provincial, y á los que ejerzan una representación legal.

La secretaría de la Suprema Corte ó el funcionario que ésta designe, bajo la dependencia siempre de aquel tribunal, llevará un registro de matrícula de procuradores, y tendrá á su cargo las inclusiones y exclusiones en la misma, la anotación de suspensiones, la cuenta de las fianzas, la vigilancia de los reintegros y demás funciones, que, en cumplimiento de esta ley, reglamente el Poder Ejecutivo ó la Suprema Corte. Le corresponde también comunicar por circular á todos los tribunales de la provincia, las inclusiones, exclusiones y suspensiones decretadas en el registro, por autoridad competente.

Para ser inscripto en el registro de procuradores, se requiere:

Título de competencia expedido por la Universidad Nacional; ser ciudadano nativo ó legal, con dos años de anterioridad, mayoría de edad, dar caución por depósito en el Banco de la Provincia, por valor de 2.000 pesos, ó su equivalente en fondos públicos de la provincia, al tipo de cotización en la Bolsa de Buenos Aires, y á la orden del presidente de la Suprema Corte. La misma obligación tendrán los escribanos que ejerzan la procuración; no tener en su contra un auto de prisión preventiva, salvo en delitos contra las personas que no merezcan pena de prisión ó arresto; no haber sido condenado á penitenciaría ó presidio, y en los delitos contra la propiedad, á cualquier pena; lo mismo que en las de falsedad (título III, sección segunda, libro segundo del código penal) y falsificaciones, aunque se hubiese cumplido la pena.

Para la inclusión en la matrícula por reválida, se seguirán los mismos procedimientos que para los abogados revalidantes, debiendo, en este caso, duplicarse la caución del párrafo anterior.

Podrán ser también incluídos en el registro de procuradores los que acrediten dentro de tres meses de promulgada esta ley, una práctica anterior de 10 años como empleado en los tribunales en lo civil de la provincia, ó de 5 años por intervención constante y reiterada, probada con certificados en juicios civiles; debiendo llenarse, además, las condiciones requeridas en los incisos c, d, e, y f.

No podrán ser procuradores inscriptos los escribanos que ejerzan de tales, ni los funcionarios ó empleados de cualquier rama de la administración.

La fianza garantizará, no sólo las responsabilidades del procurador para con sus mandantes, por faltas, omisiones ó delitos en desempeño de su mandato, sino también el pago de costas ó multas, cuando proceda responsabilizarle personalmente por ellas.

El depósito no es embargable sino por motivos de su destino, y si por cualquier causa disminuyera, deberá completarse dentro de los 30 días, so pena de suspensión de oficio, que dictará el presidente de la Suprema Corte, previo informe del registrador.

Los procuradores serán eliminados del registro, en los casos siguientes:

Por cancelación voluntaria de la fianza; por no integrarla después de un año de habérsele ordenado; por represiones disciplinarias reiteradas que justifiquen la eliminación, á juicio de la Suprema Corte; por una incorrección que, aun siendo la primera, revista suma gravedad, á juicio del mismo tribunal; por condena en los delitos á que se refiere el inciso consignado; por insania declarada, ú otra incapacidad que, á juicio de la Suprema Corte, inhabilite de hecho para el ejercicio de la procuración.

Los procuradores serán suspendidos:

Por resolución consentida de los tribunales, por la no integración de la fianza en el término señalado; por haberse dictado contra ellos un auto de prisión preventiva en los delitos á que se refiere el párrafo anterior.

A los efectos de los dos párrafos anteriores, los tribunales comunicarán al registro las declaraciones de quiebras y concursos de procuradores inscriptos, las declaraciones de insania, los autos de prisión, condenas, suspensiones, apercibimientos y multas decretadas contra los mismos, de todo lo cual se tomará nota en el registro.

En cualquier momento, el procurador puede renunciar á los privilegios concedidos por esta ley, y reclamar la entrega del depósito. El presidente de la Suprema Corte ordenará la publicación de edictos en el "Boletín Oficial", á costa del solicitante, durante 15 días, haciéndolo saber á los interesados; y si dentro de otros 15 no se dedujera oposición, accederá á lo solicitado.

El procurador está obligado, bajo responsabilidades de daños y perjuicios, á interponer los recursos legales en toda sentencia definitiva adversa, salvo el caso de que el poderdante le diese, por escrito, instrucciones en contrario ó no le proveyese de los fondos necesarios para el depósito, cuando fuese menester.

Los juicios iniciados antes de entrar en vigor esta ley, podrán continuar hasta su terminación por los mismos representantes que en esa época tuviesen las partes.

Fomento de la producción

El director general del departamento de agricultura y ganadería, ingeniero Jorge A. Renón, ha sometido á resolución del ministro de Obras Públicas, un proyecto de habilitación en productos, para los egresados de las escuelas agrícolas, y ha pedido, al mismo tiempo, autorización para proyectar la forma de distribuir entre ellos las tierras fiscales, con destino á la fundación de explotaciones modernas, bien concebidas y orientadas, conceptuando que es la mejor forma de fomentar la agricultura.

Agrega que la provincia no puede permanecer indiferente ante el problema magno del presente y del porvenir de su producción. Las escuelas surgirán triunfantes en todo el territorio, cuando hayan demostrado capacidad bastante para dar aptitudes y medios de aplicabilidad.

TRIBUNALES

FERROCARRIL A MERIDIANO V

EL CORTE DE ALAMBRADOS

DEMANDA DE INCONSTITUCIONALIDAD

El señor Honorio A. Morales se presentó ante la Corte, en su carácter de propietario de una fracción de campo ubicada en el partido de Trenque Lauquen, que fué parte del centro agrícola San Eduardo, demandando la inconstitucionalidad de un decreto del P. E. de Julio 25 del corriente año, por el que se le obligaba, así como á otros propietarios de campos, á levantar los alambrados de división que concluyen en el de la línea férrea á Meridiano Quinto, para que quedara un camino expedito de 12.50 metros de ancho, á cada lado de las vías, y á dejar los caminos de acceso necesarios á las estaciones, para que los propietarios linderos tuvieran comunicaciones más directas.

El señor Morales se fundaba para tachar de inconstitucional ese decreto, en que era violatorio de los artículos 24 y 29 de la Constitución. Por la primera de las cláusulas mencionadas, el decreto, decía, lo obligaba á retirar los alambrados, lo que constituye una obligación de hacer que no puede existir sin mediar contrato, y no habiendo habido en este caso una convención entre él y el P. E., importaba esa medida, un menoscabo de sus derechos, porque su realización le imponía un trabajo determinado, que coartaba su libertad individual. La segunda de las cláusulas, agregaba, viola el artículo 29 de la Constitución, el cual declara inviolable la propiedad particular; que ningún habitante de la provincia puede ser privado de ella, sino en virtud de sentencia fundada en ley, y que la expropiación por causa de utilidad pública, que es una medida contra la propiedad particular, debe ser calificada por ley, y previamente indemnizada. Citaba diversos fallos sobre caminos que dictó la Corte, declarando la inconstitucionalidad de medidas del P. E. que afectaban la propiedad.

Se dió traslado de la demanda al asesor de gobierno y este funcionario acaba de expedirse, pidiendo al tribunal que al fallarla declare que el decreto del P. E. que se impugna no es contrario á ninguna cláusula de la Constitución. Para ello hace las siguientes consideraciones:

Ese decreto es un acto legítimo y correcto, que en ninguna de sus disposiciones afecta los derechos que la Constitución declara y garantiza. Es la natural consecuencia de lo convenido entre el P. E. y el comprador originario del campo, propietario hoy del demandante; es, en resumen, el cumplimiento de una de las condiciones á que con arreglo á las leyes de la venta, fué ésta sometida y aceptada libremente, por el comprador originario.

La ley de tierras de 1871, dispone que los compradores permitirán, sin exigir remuneración, la apertura de caminos, siempre que sean necesarios; la de 1878, extiende esta obligación á los sucesores de los adquirentes y se refiere, además, á las calles, para precisar con exactitud el hecho de que la apertura de las calles y caminos, sin derecho á indemnización por la superficie que se ocupe, tendrá lugar cuando el incremento de la población lo hiciere indispensable. Igual disposición contiene la ley de 1878, en su art. 13.

Hace presente el asesor, que cuando las tres citadas leyes fueron sancionadas, regía la Constitución de 1873, la cual, como la de 1889, hoy en vigor, declara la inviolabilidad de la propiedad y la indemnización previa, estableciendo igualmente que ningún habitante de la provincia estará obligado á hacer lo que la ley no manda, ni será privado de hacer lo que ella no prohibe. Los autores de las leyes de tierra, agrega el doctor Reyna Almandós, sabían que la expropiación era esencial cuando se trataba de propiedad ajena. Pero sabían también, que con arreglo á los principios que rigen el derecho de dominio, podían disponer de la propiedad pública, imponiendo condiciones determinadas á los que quisieran adquirirla. Las leyes de tierras, no disponen sobre la propiedad ajena, de suerte que podían establecer reservas ó limitaciones á los derechos de los compradores, y cargos á la enagenación; y éstos, al contratar para sí y sus sucesores, debieron conformarse á las disposiciones de esas leyes.

El P. E., que es el representante del fisco vendedor, originario, no impone á los dueños de los campos de que se trata, en los que está comprendido el demandante señor Morales, una obligación de hacer, arbitraria y contraria á las leyes. De ninguna manera, la obligación de retirar los alambrados al límite de la propiedad, con el camino nuevo del costado de la vía del ferrocarril provincial, es una obligación que tácitamente emana del contrato de venta originario, del título de propiedad del campo afectado por la restricción de las leyes de tierras.

La obligación de retirar los cercos, sigue diciendo el doctor Reyna Almandós, cae dentro de lo dispuesto en el título octavo, libro segundo, sección primera del código civil, pues no cabe duda de que el señor Morales está obligado á hacer, es decir, á dejar libre la tierra destinada al camino, y por lo tanto, á retirar los cercos. El "tiempo propio" para ejecutar ese hecho, ha sido determinado por el P. E. vendedor y "la manera de ejecutarlo" se infiere de la intención de los contratantes.

CRONICA SOCIAL

MARIA CRISTINA RIERA ACEVEDO — Nuestra sociedad ha sido dolorosamente sorprendida con la noticia del fallecimiento de la señorita María Cristina Riera Acevedo, hija del conocido facultativo de este apellido.

La muerte cruel tronchó la existencia de esta vida joven, pues apenas contaba 20 años la extinta, que recién empezaba á disfrutar de los halagos de la existencia. doblemente grata por las bellas cualidades morales y físicas de que estaba adornada.

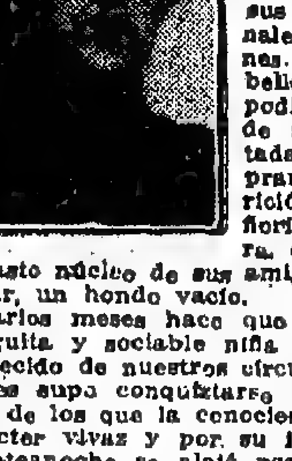

Altamente apreciada en nuestros círculos sociales, por sus excepcionales condiciones de buena y bella, no ha podido menos de ser lamentada la temprana desaparición de la señorita de Riera, que deja en el vasto núcleo de sus amigas y en el hogar, un hondo vacío.

Varios meses hace que la buena amiguita y sociable niña había desaparecido de nuestros círculos, en los cuales supo conquistarse la admiración de los que la conocieron, por su carácter vivaz y por su inteligencia, y anteanoche se alejó para siempre.

Los restos de la malograda niña serán inhumados hoy en la necrópolis local, previa una misa de cuerpo presente, que se rezará en el templo de San Ponciano, á las 10 a. m.

Durante el día de ayer, la casa mortuoria fué visitada por nuestras principales familias.

CONFERENCIAS — A la conferencia que dió anteanoche en el salón de actos públicos del Colegio de la Universidad Nacional el doctor Agustín Lantero, clausurando la serie organizada por el centro de estudiantes, asistió una crecida concurrencia, entre la que notamos á las señoras y señoritas de:

Gambier, Lázaro, Arrambide, Sáenz, Lantero, Carranza, Ramírez, Goitía, Salvo, Heredia, Gomila, Grané, Hernández, Alvarez, Carbó, Chanetón, Souto, Godoy, Bizzocro, Stigliano y otras.

POR LOS TEATROS — La compañía de zarzuela española que actuaba en el teatro Olimpo dió anoche su última función, ante numerosa concurrencia.

—A la función de anoche en el teatro París, en la cual el violinista Gambuzzi ejecutó números de su repertorio, asistieron las señoritas:

Angélica, Josefina y Victoria Milani, Cilvia Lavié, Lía Esther Garate, Isabel, Cora y Zunilda van Domselaar, Fanny y Clara Visconti, María Adelina Elicabe Urriol, Delia y Lía Bosro, Sara y Carmen Devoto Moreno, Ramona Bejarano, Martha, María Esther y María Elena della Croce, Elmira Griffin, Juana María, Susana y Elvira Cané, Angélica y Nélida Mañay Monteagudo, María Esther, Noemí y Ana María Bermejo, Mercedes y Teresa Villafañe, Adela Bayma y otras.

ENFERMO—Continúa mejorando el señor Ezio Mongiardino.

VIAJEROS—De Buenos Aires regresó la señora María Rosa Pereyra Aguirre de Gnecco y su hija María Matilde.

CRONICA POLICIAL

LA TRAGEDIA DE NECOCHEA

NUEVOS DETALLES

Fallecimiento del subcomisario Cueto

(Por telégrafo)

Necochea, Octubre 5 — Falleció esta mañana el subcomisario Cueto, herido ayer en el suceso que comuniqué.

Se conocen ahora más detalles de la tragedia, que impresionó por las circunstancias que la rodearon.

Cueto y Aguirre eran amigos, y debía el primero contraer enlace ayer tarde con una cuñada del segundo.

La comitiva nupcial, carruajes, etc., estaban prontos, cuando Cueto envió una carta llamando á Aguirre para hablar; concurrió éste á la pieza del hotel en que aquél se hospedaba, y cerrando la puerta hablaron breves instantes.

Se asegura que Cueto comunicó á su amigo que desistía del resuelto enlace, lo que motivó la actitud de Aguirre, que con su revólver le hizo tres disparos, abocándose después el arma á la sien para disparar el cuarto. Aguirre murió en el acto.

Cueto fué trasportado al hospital, donde hoy falleció.

Ambos eran meritorios empleados de la policía y muy estimados. Cueto deja cuatro hijos en la orfandad, pues era viudo, de 35 años de edad. Aguirre tenía 40 años y muchos de buenos servicios.

Fácil es imaginar la impresión causada en la concurrencia, preparada para la fiesta, que se trasformó en breves minutos en ceremonia fúnebre.

El comisario Elena, que estaba ausente de la localidad, fué llamado, y llegó anoche.

INCENDIO EN QUILMES

Concurrencia de los Bomberos Voluntarios

(Por telégrafo)

Bernal (Quilmes), Octubre 5—Hoy, á las 6.30 p. m., se declaró un incendio en Quilmes, en el almacén del señor Juan Pérez, situado en la calle Humberto I y Libertad. Concurrió el comisario Baldomero Gallo y los Bomberos Voluntarios al mando del comandante Perulle.

Hasta este momento se ignoran las causas del siniestro.

LA OBRA DE DOS DEMENTES

Menor descuartizado

El comisario del partido de Bragado ha comunicado á la jefatura de policía, que tuvo conocimiento, por denuncia de vecinos de la localidad, de un hecho ocurrido en la chacra de Antonio Benossio, y del cual había resultado víctima un joven de 18 años de edad, llamado Agustín Agustinelli.

Según se desprende del parte del comisario aludido, el hecho se desarrolló en la forma siguiente:

Agustín Agustinelli, cuñado de Benossio, desde hace algún tiempo paraba en el establecimiento de éste, en compañía de Juan Benossio, hermano del segundo, quien tenía las facultades mentales alteradas.

Requerida anteayer la presencia de la policía, desde el establecimiento de Benossio, á las 11 de la noche, aproximadamente, concurrió ésta, hallando el cuerpo del menor Agustinelli con la cabeza separada del tronco, que presentaba varias heridas y amputaciones.

La cabeza del infortunado menor, fué hallada en una pieza contigua á la que estaba el cuerpo, envuelta en una sábana.

La policía de la localidad detuvo á Juan Benossio, quien demostró desde los primeros momentos experimentar un fuerte ataque de enajenación mental, y sometido éste á un reconocimiento médico, se comprobaron las sospechas del primer momento. Igual cosa ocurrió con Antonio, que también tenía las facultades mentales alteradas.

RIÑA ENTRE PEONES

Uno resulta muerto

(Por telégrafo)

San Justo (Matanza), Octubre 5 — En el horno de ladrillos de don Carlos Arsani, situado en el cuartel tercero, se trabaron en pelea anoche, con arma blanca, los peones Antonio Corrales y Gerasmo Gordano.

Resultó muerto Corrales de una puñalada en el hipocondrio izquierdo.

El victimario, que tiene 18 años de edad, está preso.

TENTATIVAS DE SUICIDIO

Ayer á las 11 a. m., fué hallada en una zanja, en el partido de Brown, por el vecino Francisco Dubois, la mujer Matilde Braus, que había atentado contra su vida, disparándose un tiro de revólver en la región mamaria izquierda, cuyo proyectil le fué extraído por la espalda.

Según el informe médico, el estado de Matilde es de gravedad.

La víctima manifestó tener su familia en la calle Rodríguez Peña número 1719, en la capital federal.

—En el domicilio de Constante Catuvo, situado en el partido de Olavarría, ayer, á las 10 a. m., por causas que se ignoran, intentó suicidarse una sobrina del nombrado, llamada Cristina Coronel, de 18 años de edad, quien, para lograr su intento, se infirió una herida con una navaja de afeitar, en el cuello.

—Ayer, en el partido del Bragado, en una pieza de la fonda denominada "Hernández", intentó suicidarse, disparándose un tiro de revólver en el pómulo derecho, Evaristo Jiménez, español, de 22 años, soltero.

El estado de Jiménez es grave.

Se ignoran las causas que lo indujeron á tomar esa resolución.

—En su domicilio, situado en la calle Rivera número 371, partido de Avellaneda, ayer, á las 6 a. m., la mujer Peregrina Barbeito de Casabre, con el propósito de suicidarse, bebió una cantidad de lisol; pero fué atendida á tiempo y quedó fuera de peligro.

Según declaraciones de la víctima, tomó esa resolución por estar atacada de una enfermedad incurable.

DOS SUICIDIOS

Por causas que se ignoran, ayer á las 9 a. m., en Tres Arroyos, en la fonda denominada "Española", situada en las calles Dorrego y Lavalle, puso fin á su vida, bebiendo una cantidad de estricnina, Antonio Gogo, español, de 54 años de edad, viudo, quien deja cuatro hijos.

—En un jagüel existente en la estación Blaquier, partido de General Pinto, fué hallado el cadáver de Juan Conde, quien tenía las facultades mentales alteradas. Se supone se trata de un suicidio.

La policía practica averiguaciones, á fin de esclarecer el hecho.

EL SERVICIO POLICIAL—SU REORGANIZACION

(Por telégrafo)

General La Madrid, Octubre 5 — El comisario Edmundo Rossi Vergara, se encuentra empeñado actualmente en la reorganización del servicio policial, que hasta ahora venía siendo sumamente censurado por su falta absoluta de orden y eficacia.

Se espera que la benéfica resolución del comisario aludido, alcance á distintas dependencias de la comisaría local, como la Colina, Líbano y otros destacamentos en donde hay mucho que normalizar.

ACCIDENTE DEL TRABAJO

En General Guido, anteanoche, varios operarios, con el fin de pernoctar, se introdujeron, en un vagón estacionado en una de las vías muertas de la estación local; y, en circunstancias en que el tren número 505, efectuaba unas maniobras, al ir á enganchar el vagón en que se hallaban los operarios, éstos trataron de huir. Al bajar de él Eugenio Camayo García, que era uno de los ocupantes, perdió el equilibrio y sufrió la fractura de la pierna derecha.

Fué remitido para su curación al hospital San Roque, situado en Dolores.

ENTRE CONYUGES

En la sección 2.ª de La Plata, en el domicilio calle 4, número 371, de los esposos Guillermina Figueroa de Castro y Adán Castro, se suscitó entre éstos un cambio de palabras y luego se tomaron á puñetazos. [illegible] distancia [illegible] cena; Adán tenía en brazos [illegible] jita, de 10 meses de edad, [illegible] tar un golpe de su esposa [illegible] la criatura dentro de [illegible] agua hirviendo, que le [illegible] maduras de alguna consideración.

TRASLADO

(Por telégrafo)

General La Madrid, Octubre [illegible] El encargado de la subcomisaría La Colina, señor Máximo [illegible] sido destinado á la estación [illegible] partido de 9 de Julio.

INFORMACION TELEGRAFICA

DE NUESTROS CORRESPONSALES

CHASCOMUS

LAS LAGUNAS DE CHASCOMUS

Artículo de "La Prensa" [illegible]

Chascomús, Octubre 5—Ha [illegible] lisonjeros comentarios el artículo [illegible] registra ese diario en su número [illegible] ayer, en la sección "Provincia de Buenos Aires", en el cual se [illegible] los derechos de la comuna á la [illegible] tación de la pesca en las lagunas [illegible] blicas del partido, derecho que [illegible] tado, por decreto del Ministerio de Hacienda, ha desconocido.

Ese derecho no había sido discutido hasta ahora, y había constituido durante muchos años una renta [illegible] nal el arrendamiento de las referidas lagunas, pero el Poder Ejecutivo [illegible] venido á ponerlo en tela de juicio, contrariando á este vecindario.

Se han iniciado algunos trabajos tendientes á obtener que la legislatura reconozca el derecho de la municipalidad, contra las pretensiones del Poder Ejecutivo y se asegura que [illegible] ministro de Hacienda, en caso de que se discuta una ley en tal sentido, la hará vetar.

EXPOSICION ESCOLAR — COMISION DE LA BIBLIOTECA POPULAR — VIAJERO.

Chascomús, Octubre 5 — Las escuelas públicas urbanas hacen los preparativos necesarios para la celebración de la exposición de trabajos del último trimestre del curso, dispuesta por la dirección del ramo en Abril.

—La biblioteca Popular efectuó sesión anoche con el objeto de nombrar su nueva mesa directiva. Resultaron reelectos presidente y tesorero, respectivamente, los señores M. [illegible] Zuloaga y Antonio C. Baldi.

—Estuvo ayer en ésta, regresando por el tren de la tarde, el doctor Manuel M. Elicabe, director de la sucursal de LA PRENSA en La Plata, quien visitó de paso varias instituciones locales.

SALADILLO

EL PADRON ELECTORAL

Ciudadanos no inscriptos

Saladillo, Octubre 5—Las comisiones empadronadoras encargadas de la formación del nuevo padrón electoral provincial, terminaron sus tareas.

El número de los enrolados, según informes del distrito militar [illegible] correspondientes solamente á Saladillo con excepción de Roque Pérez, declarado recientemente cabeza de partido, asciende á 2.357 y el padrón da [illegible] quedan, pues, 1.357 ciudadanos sin inscribir y que no podrán ejercitar sus derechos.

Los partidos Conservador y Radical, anuncian que se dirigirán en queja al ministerio correspondiente, por la negligencia de las comisiones empadronadoras.

DONACION A LOS NIÑOS POBRES — FALLECIMIENTO — VIAJEROS

Saladillo, Octubre 5—El subdirector del cuerpo médico escolar de La Plata, doctor Cometto, ha sido designado por la dirección general, para repartir ropa y calzado entre los niños pobres de las escuelas del distrito.

—Falleció en el hospicio [illegible] Romero, don Francisco Landó, ex diputado á la legislatura provincial, y varios períodos á intendente municipal de Saladillo. Landó era jefe del partido Radical.

—Para La Plata, el comisario Guillermo Thomas Cultiño, y el doctor [illegible] reliano Roigt (hijo).

—De La Plata, el señor Benito [illegible] vera.

GENERAL PUEYRREDON

PARTIDO LIBERAL—SU CONSTITUCION

Mar del Plata, Octubre 5—Se efectuó esta tarde en el hotel Colón la anunciada reunión pública para constituir el partido Liberal.

Abierto el acto, se sancionó la plataforma del partido y se eligió la comisión directiva.

Esta agrupación intervendrá en las luchas políticas municipales, provinciales y nacionales, y se propone hacer suyos todos los propósitos de corrección administrativa y judicial, así como las reformas que contribuyan al bienestar común y engrandecimiento de la patria.

Componen la comisión directiva: presidente, el señor Fructuoso M. García; vice primero, señor Eliseo E. [illegible] rada; vice segundo, señor Nicolás [illegible] linoti; tesorero, señor Luis Colombo; pro tesorero, señor José Caldararo; secretarios generales, señores Teodoro Bronzini, Victorio Gonzáles y Enrique Mastrascuso; vocales, señores Ildefonso A. Lecuna, Valeriano E. Portillo, Manuel Mario Núñez, José Bañuelos, Antonio Valentini, Augusto Dupuy, Juan Y. Usabarrena, Walter G. de Franc, Dionisio Linquet, Braulio Gutiérrez, Victorio R. Quiroga, Juan Cambón, Manuel Ramos y Pedro [illegible] sas.

GENERAL GUIDO

OBRAS NECESARIAS EN LA ESTACION—LOS DEPOSITOS PARA CEREALES — ALCANTARILLAS RECLAMADAS.

Labardén, Octubre 5—Aun la empresa del ferrocarril no ha dado principio á las refacciones que prometió hacer en la estación y que, como ya hasta el cansancio lo hemos dicho, son de urgente necesidad, principalmente el piso de portland en los tinglados, porque pronto tendrán que depositarse en ellos grandes cantidades de lanas de la cosecha actual.

Otra de las obras que no admiten dilación, y que también prometió hacer la empresa en seguida, son las alcantarillas de desagüe frente á la estación; los pantanos que había en ese trayecto han sido compuestos por el vecindario y si llegara á llover antes de efectuarse dichas alcantarillas, todo ese trabajo quedaría inutilizado, y cortada la comunicación con la estación.

El vecindario ha tenido que componer hasta los pasos á nivel de la vía del ferrocarril, que quedan frente al pueblo, lo que demuestra la despreocupación de la empresa.

VIAJEROS

Labardén, Octubre 5—De esa capital el señor José Garaicochea.

—De Guido, el doctor César Fausse[illegible] ne, y el jefe del registro civil, señor Manuel J. Rueda.

—De Dolores, el señor Juan Ronconi.

—De Ayacucho, el señor Jacinto Arrieta.

—Regresó á Lomas de Zamora, el señor Justo García.

SALTO

ROMERIAS—ENLACE

Salto, Octubre 5 — Se ha resuelto efectuar las romerías populares en los primeros días de Enero próximo, patrocinadas por la Sociedad Cosmopolita de Socorros Mutuos Unión y Progreso.

Dado el entusiasmo que reina entre los asociados y el interés [illegible] por la comisión nombrada, se [illegible] ra que sean éstas de gran lucimiento.

—El 16 del corriente contraerá enlace la señorita Mercedes [illegible] el señor Francisco Latrubesse.

CORONEL VIDAL

CAMINOS INTRANSITABLES—REPARACIONES NECESARIAS

Vivoratá, Octubre 5—Después de las últimas lluvias, los caminos que van á la estación Vivoratá, están intransitables.

La semana pasada, al [illegible] nuel Alonso se le ahogó un [illegible] un pantano, al lado de la [illegible]

Los conductores de un motor [illegible] ñor Deyacobbi, no pudieron [illegible] su destino, [illegible]

[illegible] la urgente necesidad que [illegible] ministerio del ramo dis[illegible] el arreglo del camino entre la [illegible] El Juncal y la estación men[illegible]

[illegible] puede ser más deplorable su es[illegible] lo que se hace imposible [illegible] de hacienda y el acarreo [illegible]

[illegible] Tiempo espléndido.

GENERAL LA MADRID

DONACION A LOS NIÑOS POBRES

General La Madrid, Octubre 5 — El [illegible] municipal, señor Sánchez Viamonte, donó gran cantidad de ropa [illegible] para ser distribuída entre los [illegible] pobres de la localidad.

[illegible] mañana se efectuó tan simpático acto en la casa municipal, con intervención del personal docente de [illegible] escuelas del distrito.

[illegible] generoso y espontáneo acto del [illegible] Sánchez Viamonte, es comentado muy favorablemente en el vecindario.

INSPECCION DE ESCUELAS—LA OFICINA DEL TELEGRAFO PROVINCIAL

General La Madrid, Octubre 5—El inspector general de enseñanza de la provincia, señor Torres Ibáñez, visitó ayer las escuelas locales, manifestándose gratamente impresionado de su excelente funcionamiento.

—Es indispensable que la dirección de telégrafos de la provincia aumente el personal de la oficina local, dada la gran cantidad de trabajo de la misma, así como también deben aumentarse las horas de oficina para satisfacer las exigencias del público. Actualmente se encuentra atendida únicamente por el jefe, sobre quien pesa una abrumadora tarea.

PERGAMINO

VALOR DEL TERRENO—PROGRESO EDILICIO—ESTADO DE LOS CAMINOS

La Violeta, Octubre 5—El 28 del mes pasado se efectuó aquí un remate de terrenos por los cuales se pagó desde 25 centavos hasta pesos 1.15 por metro cuadrado.

—Son numerosas las casas que se construyen en este pueblo.

—Los caminos se hallan en regular estado.

Es lamentable que no se aproveche esta estación para repararlos en debida forma.

BRAGADO

ESTADO DEL TIEMPO

O'Brien, Octubre 5 — El 2 del corriente llovió 4 milímetros, y continuó el tiempo variable hasta el 3.

JUAREZ

BAILE EN LA MUNICIPALIDAD — LA TRAGEDIA DE NECOCHEA

Juárez, Octubre 5 — El baile organizado por los marinos argentinos, se efectuó en los salones del palacio municipal cedido al efecto. Resultó muy animado y fueron muy felicitados sus organizadores.

—Es lamentado el incidente sangriento que ocasionó la muerte del señor Nemesio M. Aguirre en Necochea, por los numerosos amigos de éste, donde había desempeñado varios puestos públicos de importancia.

BARTOLOME MITRE

LAS ESCUELAS PRIMARIAS DEL DISTRITO — OPINIONES DE UN INSPECTOR

Bartolomé Mitre, Octubre 5—Entrevisté al inspector de escuelas señor Duilio Santanera, quien desde hace días se encuentra en ésta, en gira de inspección. Pedida su opinión respecto al estado de la enseñanza en las escuelas de la provincia en este distrito, se manifestó muy poco satisfecho de su marcha, con excepción de la suburbana, que funciona en Capitán Sarmiento, bajo la dirección de la señora De Prete; la rural de Arroyo Burgos y de algunos grados de las escuelas 1 y 2.

Según dicho inspector, incumbe al consejo escolar normalizar la asistencia de alumnos que no puede ser peor. El año próximo, agregó, se podrán crear nuevas escuelas, estableciéndolas en Loma Alta, en el campo de los señores Merlo y donde anteriormente funcionó la número 6.

El señor Santanera se trasladará á Celón, después de terminar la inspección en este partido.

GENERAL VILLEGAS

INSPECCION DE ESCUELAS — HELADAS

Santa Regina, Octubre 5—Ha llegado á esta localidad, el inspector de escuelas señor Espondeburo, quien inspeccionó la escuela que dirige la señora Victorina Mansilla.

—Las heladas caídas últimamente, no han causado daños como se suponía al principio. Las siembras se encuentran inmejorables y adelantadas en su totalidad.

SAN MARTIN

EL BAILE DEL LAWN TENNIS CLUB — UNA BRILLANTE REUNION

Villa Ballester, Octubre 5—El baile inaugural del Lawn Tennis Club, ha sido todo un acontecimiento de alta significación social. El teatro D. F. Sarmiento había sido adornado con mucha elegancia y á las 11 de la noche pudo notarse que era insuficiente para contener la numerosa y selecta concurrencia. La orquesta compuesta de 20 profesores tocó la piezas más escogidas del repertorio moderno y el baile duró en medio de la más franca alegría, hasta la madrugada.

A las 3 de la mañana los invitados, fueron obsequiados con un "lunch". A esta fiesta concurrieron las siguientes familias: de Lewis, Soto, O'Brien, Mazungo, Niel, Sanguinetti, Daza, Guinadelzich, Deluchi, Wils, Bayme, Fontanilla, Pike, Petersen, Rivarola, Cullen, Tancredi, Hore, Uguet, Ballester, Pedro Rivarola, Morris, Correa, Jones, Culasso, Angant, Tindall, Rubió, Lang, Evans, Walch, Ireland, Matthems, Dasso, Cucli, Smith, Lisso, Senet, Rivas, Casaubon, Saulquin, Cooke y otras.

FALLECIMIENTO

Villa Ballester, Octubre 5—Víctima de una cruel enfermedad dejó de existir ayer la señorita Isabel Claverie, tan apreciada por sus raras virtudes y por su bondad.

El entierro ha sido una elocuente manifestación de duelo y numerosas son las cartas y telegramas de pésame que han recibido los inconsolables padres, don Pablo Claverie y señora.

AVELLANEDA

RECTIFICACION Y CANALIZACION DEL RIACHUELO—ENSANCHE NECESARIO DEL PUENTE PUEYRREDON—OBRAS SANITARIAS

Avellaneda, Octubre 5—El vecindario [illegible] impuesto con júbilo del decreto expedido ayer por el Poder Ejecutivo, designando un técnico, para practicar los estudios relativos á la ejecución de obras de rectificación y canalización del cauce del Riachuelo.

La realización de estos trabajos, mejorará grandemente las condiciones de [illegible] de obreros que están expuestos por el fácil desborde del Riachuelo á la inundación de sus moradas.

Insistimos en la necesidad imposterable de que el gobierno nacional, de acuerdo con la capacidad económica y financiera de este importante municipio, se decida á ensanchar el puente Pueyrredón, cuya reducida superficie lateral, origina cotidianamente [illegible] entorpecimientos al tráfico.

Exigencias apremiantes de orden público, reclaman la ejecución de las obras sanitarias, las cuales fueron [illegible] por los poderes públicos, sin que hasta la fecha se haya hecho nada [illegible]

[illegible] Mejorada de la dolencia que la [illegible] la señorita Luisa Delfino.

ECOS SOCIALES

[illegible] Maciel, Octubre 5 — En la in[illegible], debido al reciente luto de la [illegible], se realizará el lunes 13, el enlace de la señorita María Elena Wer[illegible] con el señor Nicanor Salas Cha[illegible], [illegible] extensamente vinculados [illegible] sociedad de Avellaneda. Apadrinarán la ceremonia, la señora Catalina [illegible] de Werner y el senador Bar[illegible]

[illegible] muy visitada por sus relaciones [illegible] familia del señor Severo B. [illegible] con motivo del duelo que la [illegible]

SAN PEDRO

[illegible] DE SAN PEDRO—LLEGADA [illegible] UN VAPOR—FIESTAS ANUNCIADAS

San Pedro, Octubre 5—La sociedad [illegible] celebró hoy su fiesta anual [illegible] con el programa publi[illegible]

[illegible] el vapor inglés "Brittany" [illegible] de Rosario, para cargar [illegible] de maíz.

[illegible] se efectuarán en el [illegible] organizada por su [illegible] una interesante ve[illegible]

DEPORTES: CARRERAS DE CABALLOS -- FOOTBALL -- POLO -- TIRO -- CICLISMO

HIPODROMO ARGENTINO

LA REUNION DE AYER

El clásico "Palermo"

FACIL VICTORIA DE CHARMING

DISTANCIAMIENTO DE UN GANADOR

No obstante la temperatura sofocante que reinara desde horas antes de iniciarse la reunión, muy numerosa concurrencia asistió á las carreras.

Las notas salientes fueron la rehabilitación de Charming, presentado en inmejorable estado, y el distanciamiento de Yago II, ganador de la sexta carrera.

La cátedra triunfó en varios números, pero en conjunto bien puede decirse que estuvo poco feliz.

A disputar la prueba inicial se presentaron nueve yeguas de cuatro años de edad, excepción hecha de Yankee Girl II, que tiene cinco. Esta carrera ofreció un hermoso final pues cinco de las competidoras llegaron al disco separadas por muy escasa distancia.

Así que las cintas dieron paso, Themis ocupó el puesto avanzado llevando en su seguimiento á Damisela, Yankee Girl II, Leuctress y Jocosa y Mema, cotizadas en segundo y primer término respectivamente las dos últimas.

Frente á la tribuna popular, Damisela y Jocosa pasaron al frente y después de una hermosa lucha llegaron á la meta separadas por medio pescuezo y en el orden en que las nombramos.

Yankee Girl II y Ruleta ocuparon los otros puestos en el marcador.

Canturrera, una hermana materna de Gay Kendal, venció de uno á otro extremo y con la mayor facilidad á sus cinco contrarias, en la prueba de potrancas no ganadoras.

Esta pensionista del stud Don Gonzalo que hacía su estreno, fué seguida por Good Girl, Diagonal y Grèce; la primera de las nombradas llegó segunda á dos cuerpos y medio, aventajando á Grèce y Lady Ward.

En la carrera de potrillos perdedores, el lote resultó reducido como en la prueba anterior. Esta prueba tuvo un final muy reñido entre los grandes favoritos Tonnerre y Capitán Barranco.

Marchetti y Arco se lanzaron en persecución de Tonnerre, pero, 450 metros después de la largada, dieron paso á Capitán Barranco; San Paulo cerraba la marcha. Frente á la tribuna de los socios, Capitán Barranco dió alcance á Tonnerre y llegó á aventajarlo por medio cuerpo, lo que no impidió que en un descuido de su jockey se viera sorprendido poco después, resultando vencedor el pensionista de la ecurie Lagrange, por media cabeza.

En el handicap de 2.000 metros tomaron parte seis caballos. La victoria obtenida en gran estilo y en excelente tiempo (2'3 2|5) correspondió al segundo favorito Afilador.

Al darse la señal de partida, La Cigale quedó retrasada y Old Sam arrastrando parte de las cintas.

Belcebú II enseñó el camino distanciándose varios cuerpos del favorito Siete Bravo, Old Sam, Cenit, mientras que La Cigale y Afilador II cerraban la marcha.

En los 1.000 metros, Belcebú II, cuyas posiciones eran amenazadoras, aceleró la marcha pero frente al tinglado fué alcanzado por Siete Bravo. Afilador II entró á la recta abierto é hizo un recio avance por el centro de la pista dando cuenta al final de Siete Bravo, al que venció por cerca de un cuerpo y con relativa facilidad.

En seguida, tocó el turno al clásico "Palermo", uno de los más importantes premios de segunda categoría, y que por el monto de las sumas á distribuirse entre el vencedor, el segundo y el tercero, siempre ha sido disputado por grandes "milleros" y animales de primer orden.

Fueron de la partida: Querido, 52 kilos, único representante de la actual generación; Irigoyen y Charming, 60 kilos, de cuatro años, ambos, y Dominguito é Hirondelle, con un año más que ambos, y cargando 62 kilos.

Una vez más, Querido, ha puesto de manifiesto su falta de condiciones para la lucha, y no obstante las ventajas de peso, á la simple persecución de cerca, por parte de Dominguito, fracasó en su tentativa de salvar la distancia de 1.600 metros, de uno á otro extremo. Muy sudoroso, Querido finalizó á cinco cuerpos de Charming, el vencedor.

Desde que fuera instituído el clásico "Palermo", muy rara vez se han adjudicado el importante premio los caballos que hubieran sido competidores del "Gran Premio de Honor", corrido en 3.500 metros y mediando un lapso no mayor de 15 ó 20 días. Irigoyen, que tomó parte en la tradicional copa, rompió esta costumbre, si puede llamársela así.

En cambio, Charming, vencido siempre por Irigoyen, no fué de la partida en el "Gran Premio de Honor"; rehuyó el encuentro con Mouchette, y su nuevo cuidador, procediendo con mucho tino, aprovechó la circunstancia para someterlo á un reparador, como merecido semidescanso. De ahí que ayer, Charming fuera presentado en el máximo de la forma, en un estado inmejorable.

El expensionista de la ecurie D. Alvear, adquirido en la liquidación total de esta caballeriza, por el stud Palermo en la suma de $ 60.000, hizo ayer suyo el premio, con una facilidad casi estupenda.

Dominguito é Hirondelle complementaban el lote, sin probabilidades, desde luego, para aspirar á la victoria.

Montas y cotizaciones:

Irigoyen, D. Englander	29.056	4.714
Charming, D. Torterolo	22.828	6.037
Querido, F. Arcuri	21.000	5.066
Hirondelle, R. Romanelli	3.038	1.000
Dominguito, C. Fenucci	2.966	1.355
Totales	78.888	18.172

Se dió la orden de partida, y Charming, por breve trecho, ocupó el puesto de peligro, seguido de cerca por Dominguito y Querido. A poco andar, Querido sustituyó á Charming en la delantera, y en persecución del potrillo se lanzaron Dominguito, Charming, Irigoyen é Hirondelle en el fondo, pero no tan á la zaga como otras veces.

Hirondelle era dirigida con filete, y á la entrada de la recta se abrió un tanto.

Al llegar á las tribunas populares, Charming, sin gran esfuerzo, dió alcance á Querido, el cual, poco después, fué dominado también por Irigoyen, [illegible] medida que se aproximaba á aquélla, descontaba tramo á tramo la ventaja que le llevaba.

Charming venció á Irigoyen por cuerpo y cuarto, cubriendo la milla en 1'36 4|5.

Querido finalizó tercero, Hirondelle cuarta y Dominguito último.

Nutridos aplausos saludaron la entrada de Charming al pesaje, siendo muy felicitados su cuidador Francisco Orezolli, y el jockey Domingo Torterolo, piloto que también había llevado al triunfo á Tonnerre y Afilador, habiendo obtenido el segundo puesto con Jocosa y Good Girl.

Nueve potrillos y una potranca—todos ganadores,—y en su mayoría, de una carrera, disputaron el premio "Victoria", carrera en la milla reservada para productos cuyo haber no excediera de $ 25.000.

Climbell, ganador en gran estilo de las dos únicas carreras, que había disputado, arrastró las preferencias de la cátedra, en forma abrumadora, y con casi la mitad de las boletas á ganador; sufrió un pequeño contratiempo, y su piloto lo sofrenó en forma brusca, y del tercer puesto en que iba colocado, llegó al penúltimo, y cuando atropelló para estrechar distancias, ya era tarde.

Moon Ligh inició la marcha, llevando en su seguimiento á Climbell, Cuaró, Dichoso, Yago II é Hiram. En el palo de los 1.000 metros, Yago II, que hacía su reaparición, pasó al segundo puesto, y molestó á Cuaró, el que á su vez, cerró ligeramente á Climbell.

A la entrada de la recta, Yago II se aproximó á Moon Ligh y poco después, la desalojó con facilidad del primer puesto, llegando finalmente á la meta al galope, y con dos cuerpos de ventaja sobre Cuaró, el que precedió á Climbell y Moon Ligh.

Varios jockeys hicieron reclamación contra el ganador, y el piloto de éste ratificó lo expuesto por sus colegas, agregando que, sin quererlo, había causado perjuicios en la acción de algunos competidores.

Los comisarios resolvieron distanciar del primer puesto á Yago II, sin aplicar castigo al jockey Alfredo Navarro, por no haberse comprobado mala fe por parte de éste.

Cuaró ha demostrado ser uno de los buenos y más regulares potrillos de segundo orden.

Foeman, sumamente favorecido en el peso en el handicap de la milla, venció á sus contrarios, sin abandonar la punta en momento alguno. En pos del hijo de Blue Boat, tomaron colocación San Giuliano, Estiletto, La Gatita y Ducho, corriendo Tirteo en el fondo y fuera de carrera.

Al final atropellaron La Gatita y Estiletto, terminando á cerca de dos cuerpos del vencedor, y mediando entre ambos un pescuezo.

Mojinete, que luce un estado de primer orden, se adjudicó el handicap de fondo, de uno á otro extremo.

Olaf y Alerte hostilizaron al guapo hijo de Calepino, alternándose en el segundo puesto, y el primero de ellos escoltó á Mojinete á cuerpo y cuarto.

En los tramos finales, Salteador quitó el tercer puesto á Alerte.

Resultados generales:

Premio "Retiro", 1.400 metros—Damisela, zaina, 4 años, 53 kilos, por Combate y Dama, del stud Calandria (Heddo Sormani), $ 16.45 y 4.70; segunda Jocosa 50, $ 2.90; tercera Yankee Girl II 53, $ 5.85.

No placé: Mema 55, Leuctress 53, Coeur d'Or 50, Prevenda 51 1|2, Ruleta 50 (cuarta), y Themis 50.

Ganada por medio pescuezo.

Tiempo: 1'26'' 1|2.

Premio "Recoleta", 1.600 metros, Potrancas no ganadoras—Peso: 55 kilos—Canturrera, zaina, por Cylleno y Cantárida, del stud Don Gonzalo (Francisco Arcuri), $ 4.20 y 3.15; segunda Good Girl, $ 4.25; tercera Grèce.

No placé: Lady Ward 52 (cuarta), Diagonal, Lástima.

Ganada por dos cuerpos y medio.

Tiempo: 1'40''.

Premio 'Golf', 1.700 metros. Potrillos no ganadores—Peso 57 kilos—Tonnerre, alazán, por Pelayo y Tejedora, de la ecurie Lagrange (Domingo Torterolo), $ 4.90 y 2.65; segundo Capitán Barranco, $ 2.70; tercero San Paulo.

No placé: Arco (cuarto) y Marchetti.

Ganada por media cabeza.

Tiempo: 1'44'' 4|5.

Premio 'Olivos', 2.000 metros—Afilador II, zaino, 4 años, 43 kilos, por Diamond Jubilee y Aguja, del stud Iceache (Domingo Torterolo), $ 7 y 3.10; segundo Siete Bravo 53, $ 3; tercero Cenit 42.

No placé: Old Sam 45 (cuarto), La Cigale 41, y Belcebú II 41 1|2.

Ganada por 3|4 de cuerpo.

Tiempo: 2'3'' 2|5.

Clásico "Palermo", 1.600 metros—Charming, zaino, 4 años, 60 kilos, por Cyllene y Charmazel, del stud Palermo (Domingo Torterolo), $ 6.20 y 2.90; segundo Irigoyen 60, $ 3.20; tercero Querido 52, cuarta Hirondelle 60, último Dominguito 62.

Ganada por cuerpo y cuarto.

Tiempo: 1'36'' 4|5.

Premio "Victoria", 1.600 metros — Cuaró, zaino, colorado, 3 años, 57 kilos, por Cook of the Roost y Evidencia, de la ecurie Cuaró (Raimundo Rivero), $ 17.85 y 4.20; segundo Climbell 53, $ 2.65; tercera Moon Light 48, pesos 4.20.

No placé: As de Oros 53, Mongolf 50, Hiram 50, San Simón 50, Raisulí II 50, Yago II 50 (distanciado del primer puesto) y Dichoso 50.

Ganada por un cuerpo.

Tiempo: 1'38'' 1|5.

Premio "San Isidro", 1.600 metros—Foeman, alazán, 4 años, 53 kilos, por Blue Boat é Hirondelle, del stud S. A. C. (Sebastián Ruiz), $ 8.30 y 5.40; segunda La Gatita 44, $ 4.95; tercero Estiletto 45.

No placé: Tirteo 55, San Giuliano 53 (cuarto), y Ducho 51.

Ganada por cuerpo y tres cuartos.

Tiempo: 1'38'' 1|5.

Premio "San Fernando", 3.000 metros—Mojinete, alazán, 4 años, 59 kilos, por Calepino y Pagoda, del stud Amianto (Francisco Arcuri), $ 4.85; segundo Olaf 61, tercero Salteador 55, último Alerte 54.

Ganada por cuerpo y cuarto.

Tiempo: 3'14'' 4|5.

VARIAS NOTICIAS

En la reunión de ayer, desempeñó el cargo de presidente de los comisarios de carreras el doctor Juan Francisco Arechavala, quien se excusó de entender en la reclamación entablada contra Yago II, por ser criador de Cuaró que había llegado segundo.

—Entre ganador y placé se vendieron 769,348 boletas.

—El potrillo Plotino por Druid y Pluma, ha sido puesto bajo la dirección del cuidador José Maldotti y defenderá los colores del stud Diario.

—En el haras Larrea, ha nacido el primer producto hijo de Saavedra, caballo que hiciera algunos servicios estando en "training". Se trata de una potranca alazana por Saavedra y Hedda por Hautvillers.

—Coincidencia hípica: en su brillante campaña, Irigoyen sólo ha sufrido cuatro derrotas y tres de ellas le han sido infligidas por Afilador II, Elcano y ayer Charming, animales montados por el jockey D. Torterolo, profesional que fuera de esas ocasiones nunca montó caballo alguno en encuentros con el crack del stud Los Cardos.

—La yegua Miss Nelly, pensionista de la ecurie Montiel, ha sido vendida [illegible]

—Charming reaparecerá en público el 9 de Noviembre en el gran premio "Carlos Pellegrini".

FINAL DEL CLASICO "PALERMO"

HIPODROMO LA PLATA

Resultado de las carreras de ayer:

Premio "Mario", 1.300 metros—Falucho 55 kilos, del stud Manano, E. Pérez; 2o. Waterloo 55; 3o. Farandula 53 kilos.

No placé: Díaz, Cocodrilo, Pushel, El Solía, Sir Nigel, Cogisario, Voltaic, Uruguayo, Yala, Gift, Fine Feathers, Carland.

Sport del primero, $ 2.70 á ganador, 4.20 á placé; del segundo, 16.10; del tercero, 42.20.

Ganada por una cabeza.

Tiempo: 1'22'' 4|5.

Premio "Mabille", 1.400 metros—1o. Los Talitas, 50 kilos, del stud Las Toras, A. Lauria; 2o. Mistake 49, 3o. Optico 52.

No placé: Dedal, Jacinto, Cuchillito, Sol de Mayo, Linicio, Forester, Foundling, Chefú, Perogrullo, Fénix, Nerviosa.

Sport del primero, $ 15.10 á ganador, 6.80 á placé; del segundo, 11.30; del tercero, 32.30.

Ganada por una cabeza.

Tiempo: 1'27'' 4|5.

Premio "Marino", 1.500 metros—1o. Briseida 52 kilos, del stud Los Maquis, E. Saavedra; 2o. Serafín 45; 3o. Flamenco 46.

No placé: Espín, Cobre, Arrojado, Grey Lorne, Soleski, L. Mind, Doña Blanca, Very, Good, Don Leandro, Ipacaraí.

Sport del primero y Cobre 11.10 á ganador, 4.50 á placé; del segundo, 12.10; del tercero, 20.30.

Ganada por 3|4 de cuerpo.

Tiempo: 1'34'' 3|5.

Premio "Moscla", 1.500 metros—1o. Orcon 55 kilos, del stud Tolosano, J. Arismendi; 2o. Generoso 54, Green Bonnet 52.

No placé: Kinsella, 8 de Diciembre, Picola, Piropito, Klara, Velet II, Mario.

Sport del primero, $ 4.30 á ganador y 3 á placé; del segundo, 3.80; del tercero, 5.20.

Ganada por dos cuerpos.

Tiempo: 1'36'' 4|5.

Premio "Medonia", 2.000 metros—1o. Wellington, 47 kilos, del stud Pueyrredón, L. Aprile; 2o. Cubano 47; 3o. San Jenaro 40.

No placé: Condarco, Bisturí, Tipo, Olvido, Apis, Picante, H. Plantagenet, Sir Kemmis, Bocage, Fable, Curioso.

Sport del primero, $ 20.80 á ganador y 7.10 á placé; del segundo, 17.90; del tercero, 12.20.

Ganada por un cuerpo.

Tiempo: 2'7'' 1|5.

Premio "Moreta", 1.800 metros—1o. Pessist 50 kilos, del stud Souvenir, M. Madden; 2o. Brise d'Eté 47, 3o. Teresjo 49.

No placé: Don Torcuato, O'Farrell, Roquelina, Saguaypé, Bachichín, Río Dulce.

Sport del primero, $ 8 á ganador y 3.10 á placé; del segundo, 3.50; del tercero, 2.

Ganada por tres cuerpos.

Tiempo: 1'55''.

Premio "Milton", 1.600 metros—1o. Firuleto II 54 kilos, del stud Centinela, C. Navas; 2o. Go-Bang 50, 3o. Arbitro 50.

No placé: Camaleón, B. Margarite, Marcellus, Los Pocitos, Enteriness.

Sport del primero, $ 9.50 á ganador y 2.80 á placé; del segundo, 2.50; del tercero, 3.

Ganada por uno y medio cuerpo.

Tiempo: 1'41'' 3|5.

Premio 'Maravilla', 1.400 metros—1o. El Petizo 44 kilos, del stud El Petizo, J. Urdagaray; 2o. Efusión 51, 3o. The Whip 45, 3o. Kadina 49.

No placé: Paunero, Rudy Bill, Espartino, Galana, Am. la Boyata, Mataco, Petersen, Cifra, Gatita, Camester.

Sport del primero, $ 50.10 á ganador y 11.40 á placé; del segundo, 4.10; del tercero, 6.70.

Ganada por un cuerpo.

Tiempo: 1'28'' 3|5.

Boletos vendidos: 52.273.

CARRERAS EN BAHIA BLANCA

(Por telégrafo)

Bahía Blanca, Octubre 5 — Resultados de la reunión celebrada esta tarde en el hipódromo de esta ciudad:

Primera carrera, Juanón, pesos 5.30. ganador.

Segunda carrera, Mixto, pesos 8.20 á ganador y 2.85 á placé; Gitana, pesos 2.45.

Tercera carrera, Tuyú, pesos 9.25 á ganador y 4.50 á placé; Engañoso, pesos 4.60.

Cuarta carrera, La Rubia, pesos 17.80 á ganador y 3.85 á placé; Termina, pesos 3.35; Buen Principio, pesos 4.60.

Quinta carrera, Chicharon, pesos 5.25 á ganador y 3.45 á placé; Fonola, pesos 7.30.

Sexta carrera, Cupalen, pesos 7.90 á ganador y 2.95 á placé; Jubileo, pesos 2.55.

Séptima carrera, Escoplo, pesos 13.30 á ganador, y 3.50 á placé; Entity, pesos 2.85.

CARRERAS EN MERCEDES

(Por telégrafo)

Mercedes, Octubre 5—Resultados de la reunión hípica realizada hoy en el hipódromo de esta ciudad:

Primera carrera—Primero, América, $ 3.40 y 2.85; segundo, Shalako, $ 3.95; tercero, Si se sabe. 800 metros. Tiempo: 0'51''.

Segunda carrera—Primero, Rey, pesos 9.55 y 5.35; segundo, Changuito, $ 3.15; tercero, Bertumelin. 1.000 metros. Tiempo: 1'2'' 3|5.

Tercera carrera—Primero, Don Manuel, $ 3.20 y 2.45; segundo, Partícula, $ 2.85; tercera, Perla, 1.200 metros. Tiempo: 1'15''.

Cuarta carrera—Primero, Si se sabe, $ 26 y 7.75; segundo, Recado, $ 4.15; tercero, Lirio, 700 metros. Tiempo: 0'46'' 1|5.

Quinta carrera — Primero, Don Manuel, $ 4.50 y 2.10; segundo, Partícula, $ 2.10; tercero, Pastor, 1.500 metros. Tiempo: 1'39'' 1|5.

CARRERAS EN ROSARIO

(Por telégrafo)

Rosario, Octubre 5—Resultados generales de la reunión deportiva realizada esta tarde en el hipódromo Independencia:

Premio "Goya", 1.100 metros — 1º Goshawk 52 kilos, 3 años, zaino, por Osman y Gabaré, del stud Lugo A. (A. Saavedra), $ 11.20 y 4.60; 2º Leonidas III 50, $ 15.50; 3º Capitolio 52, $ 4.90.

Ganada por un pescuezo. Tiempo: 1' 7'' 3|5.

Premio "Remate", 2.000 metros—1º Lucifer II 52 kilos, 4 años, por Clermont y Dalila, de la ecurie Lucifer (A. Sánchez), $ 10.10 y 4.10; 2º Ferryman 60, $ 10.05; 3º Luribay 50, pesos 17.20.

Ganada por 3|4 de cuerpo. Tiempo: 2' 8'' 1|2.

Premio "Esquina", 1.600 metros—1º Cocoliche 53 kilos, 4 años, alazán, por Clermont y Delia, de la ecurie F. Rodrígues (C. Alvarez), $ 5.05 y 2.90; 2º Filibuster 57, $ 4.40; 3º Cueca 47, pesos 3.70.

Ganada por medio pescuezo. Tiempo: 1'40'' 1|2.

Premio "Curuzú Cuatiá", 1.300 metros—1º Farra 54 kilos, 3 años, alazana, por Offembach y Fatinitza, de la ecurie Fatinitza, (F. Barroso), pesos 5 y 3.05; 2º Escocés II 56, $ 6.60; 3º Cauterio 56, $ 15.20.

Ganada por medio pescuezo. Tiempo: 1'21'' 3|5.

Clásico "Corrientes", donado por el Jockey Club de Buenos Aires. Para productos nacidos desde el 1º de Agosto de 1910. Peso: 54 y 52 kilos. Recargo de 3 kilos á los ganadores de clásicos y de 5 kilos al ganador del premio "Jockey Club". Premio, $ 4.000 al primero, 400 al segundo y 100 al tercero.—1º Diablo II 54 kilos, 3 años, tordillo negro, por Marto y Agostina, de la ecurie Lucifer (C. Alvares), pesos 21.05 y 6.60; 2º Gladiator 57, pesos 3.45; 3º Opulento II 54.

Ganada por un cuerpo. Tiempo:

Premio "Mocoretá", 1.300 metros — 1º Brise d'Or 55 kilos, 4 años, alazana, por Overton y Sea Breeze, de la ecurie Florida (A. Sánchez), $ 5.10 y 2.30; 2º Jarifa 45 $, 2.65; 3º La Walkyria 51, $ 2.25.

Ganada por un cuerpo. Tiempo: 1'22''.

Premio "Yapeyú", 2.500 metros—1º Starlight 50 kilos, 4 años, zaino, por Wild Bramble y Corintia, de la ecurie A. J. Rouillón (C. Alvarez), $ 5.25 y 2.90; 2º Regalo 46, $ 3.20; 3º Martha Link 49, $ 12.

Ganada por medio pescuezo. Tiempo. 2'40'' 4|5.

JOCKEY CLUB ROSARIO

Inscripciones para el 12 de Octubre:

Premio "Rosales", 1.400 metros — Chat Noir, Dimas, Doblón, Gaylord, Margalina, Muchacho, La Giralda, Pericón II, Picarón, Pomery.

Premio "Buchardo", 1.300 metros — Agar, Alba II, Escocia, Fairy Queen, Gloriosa, Jarifa, La Pituta, La Razón, La Walkyria, Melchora.

Premio "Index", 1.600 metros—Brise d'Or, Chassaing, Cocoliche, Cucca, Dado, Diablo II, Dineral, De Reské, Fisherton, Martha Link, Picapedrero, Picadilly, Rábano, Royal, Nose, Sigfrido, Sinaí II, Goshawk.

Premio "Calambour", 1.200 metros—Agar, Brida, Capitolio, Dimas, Diablita, Enredista, Goshawk, L'Aiglon IV, Musical, Silver Chain, Stelita, Thais II, Voglers Warrior, Voglers Glory, Joung Bramble, Petronio II.

Premio "Valero", 1.600 metros—Alma, Claudio, Chinga, Carolé, Esmero, Ermelina, Escocés II, El Vasco, Flashlight, Farra, Filamento, Fría, Gleusman Grafter, Langosta II, La Bruja, Oroño, Musical, Nogoli, Quiroguita, Sandown, Saint Etienne, Venerable.

Premio "Duarte", 2.000 metros—Agudo, Bersaglieri, Cabo Gómez, Barrister, De Max, Diablotín, Diácono, Dineral, Freyre, Fantome, Gral. Huidobro, Jack Horner, Minorú, Maud Allau, Parlamento, Royal Nose, The Black Knight.

Premio "Sargento", 2.200 metros — Cocoliche, Dan Carrol, Deheza, Ferryman, Fisherton, Lucifer II, Opulento II, Parlamento, Regalo, Steel, The Temper, Verveine.

CARRERAS EN CORRIENTES

(Por telégrafo)

Corrientes, Octubre 5 — Resultados completos de la reunión de esta tarde.

Primera carrera: Niña, $ 9.35 y 3.50; Polvorín, $ 3.45. No placé: Aladino y Paisano.

Segunda carrera: Oropel, $ 7.30 y 4.75; Mborebí, $ 4.30. No placé: Bayardo, Tayí, Caburé y Vizcacha.

Tercera carrera: Uruguayo, $ 24.30 y 7.65; Don Cándido, $ 4.65. No placé: Guayaibí, Rengueira, Amandau, Souvenir.

Cuarta carrera: Atahualpa, $ 4.05 y 2.60; Ombú, $ 3.30. No placé: Buenos Aires y Pillito.

Quinta carrera: Durlindana, $ 3.05 y 2.80; Monoca, $ 4.50. No placé: Largo, Brydge, Whist, Cow Girl.

CARRERAS EN MONTEVIDEO

(Por telégrafo)

Montevideo, Octubre 5 — Una hermosa fiesta hípico-social fué la realizada esta tarde en el Hipódromo Nacional de Maroñas; ella era en honor de los marinos del acorazado "New Zeeland" y por tanto vióse favorecida por toda la oficialidad y demás dotación del buque de guerra.

He aquí los resultados completos de las dos pruebas clásicas, y las seis ordinarias:

Primera carrera, 1.400 metros—1o. Carlitos $ 19.30 y 4.80; 2o. Lotus 5.25; 3o. Chin Chin 5,20; 4o. Willy (Estévez).

Tiempo: 1'25'' 3|5.

Ganada por uno y medio cuerpo.

Favorito Willy.

No placé: Mignón, Serpentina, Comte, Clemenceau, Lady Gown, Amphibiam, Disipado, Murat, Omo.

Segunda carrera, 1.300 metros—1o. Dátil $ 6.60 y 3.45; 2o. Shazelle 3.00; 3o. Paramillo, 5.80; 4o. Dreadnought (E. Rodríguez).

Tiempo: 1'20'' 2|5.

Ganada por uno y medio cuerpo.

Favorito el ganador.

No placé: Pleboyo, Los Ceybos, Camundá, Joli, Ronda II, Flying Sand, Macchiavelli, Silent, Lass Ane, De Magny.

Tercera carrera, 1.400 metros—1o. Don Eugenio $ 27.40 y 8.25; 2o. Wanderer, 5.70; 3o. Gilguero 15.30; 4o. Banjo (C. Gómez).

Tiempo: 1'25'' 2|5.

Ganada por media cabeza.

Favorito Wanderer.

No placé: Kala, Vaporosa, Nibor, Pulga, Rather, White Star, Le Roi, General Belgrano, Tucumán, Fernández, Covent Garden.

Cuarta carrera, 1.500 metros—1o. Serenata, $ 11.80 y 4.20; 2o. Sucre 2.80; 3o. Insurrecto; 4o. Zamonte (Grigera).

Tiempo: 1'34''.

Ganada por un pescuezo.

Favorito Sucre.

No placé: Edipo, Lysistrata.

Quinta carrera, clásico "Longchamps" para importados, 1.300 metros — 1o. Mundano $ 2.45; 2o. Sotto Voce (P. Batista).

Tiempo: 1'18'' 1|5.

Ganada por varios cuerpos.

Corrieron solos.

Sexta carrera, 1.600 metros, premio "Carlos Pellegrini", mil libras donadas por el Jockey Club Argentino—1o. Carrasco (Imperio y Carmen Silva), stud Tom Pouce, compositor C. Luppi, jockey Nereo Castao, 470 ganadores y 510 placés; 2o. Ricaurte (Jockey Bonilla), 2.751 ganadores y 1.238 placés; 3o. Suplente (S. Rodríguez), 86 ganadores y 112 placés; 4o. Pullman (Estévez), 463 ganadores y 443 placés; 5o. Blancador (E. Rodríguez), 118 ganadores y 173 placés.

Dividendo: Carrasco á ganador pesos 14.90 y 2.95; Ricaurte 2.40.

Tiempo: 1'39'' 3|5.

Ganada por un cuerpo.

Salió en punta Carrasco hasta trasponer el disco, sin ser estorbado.

Séptima carrera, 1.600 metros—1o. Zalamero, $ 13.65 y 6.25; 2o. Brido 4.80; 3o. Le Lancier; 4o. Volney (C. Gómez).

Tiempo: 1'38''.

Ganada por medio cuerpo.

Favorito Volney.

No placé: Shot, Camaleón, Count Mac.

Octava carrera, 2.000 metros—1o. Azcuénaga $ 30.65 y 13.15; 2o. Martín Fierro 7 pesos; 3o. General Paz; 4o. Iyapú (H. Rodríguez).

Tiempo: 2'5''.

Ganada por tres cuartos de cuerpo.

Favorita la yunta de Charley y Iyapú.

No placé: Charley, Pecarí, Arco de Oro, Great Boy

CARRERAS EN RIO DE JANEIRO

(Por telégrafo)

Río de Janeiro, Octubre 5—Tuvo lugar esta tarde en el hipódromo del Jockey Club, una animada reunión hípica, cuyos resultados completos insertamos:

Primera: 1.250 metros. Princesa Dosuil, hija de Scarpia y Arcadia (Zabala), Donau; Princesa. No placé: Boronat, Caiman, Elah, Gioconda, Diloma, (brasileños). Tiempo: 1'25''.

Segunda: 1250 metros. Volupte Chastete, hijo de Exvoto y Vixen (francesa), Zabala; Furriel; Jagunco (ingleses). No placé: Reconcile, Magnolia. Tiempo: 1'22''.

Tercera: 1.500 metros. Vital Sparg, hija de Vitez ú Ortolo y Brightlight (Gibbons); El Negrito (ingleses); Voltaire (francés). No placé: Jeannette, Dirce, Arlanza, Cartucho, Encourva, Savard. Tiempo: 1'38''.

Cuarta: 1.650 metros. Bandolera, hija de América y Queen Ena (argentina), Domingo Suárez; National; Turquesa (ingleses). No placé: Acacia, Nino. Tiempo: 1'47''.

Clásico "Primavera", 1.800 metros. Cuatro contos de premio — Japonesa, hija de Upguards y Homeagain (auglesa); Jockey Stuart; Bandana (yankee), Bohême (inglesa), No placé: Jael, Thereaópolis, Deth. Tiempo: 1'57''.

Sexta: 1.800 metros. Ornatuz, hijo de Nabot y Oria (Zabala); Hebrea (ingleses); Voltige (yankee), No placé: Werther. Tiempo: 1'56''.

"Gran Premio Prensa Fluminense". 1.700 metros. Doce contos de premio. —Amazón, hijo de St. Simonmini y Rosemary (inglés), jockey Zabala; Goliath (brasileño); Zip (francés). No placé: Dejaret, Casilda, Yama, Farrapo, Condorina. Tiempo: 1'52''.

Octava: 1.500 metros. Rust, hija de Nabot y Russet Brown (Torterolli); Eldorado; Camponeza (ingleses). No placé: Helios, Gallinule, Brazao, Ipaqui, Pensamento, Tiempo: 1'40''.

CONCURSO HIPICO

En el cuartel de la guardia de seguridad se realizará mañana á las 2 de la tarde, un concurso hípico, abierto para todo caballo del cuerpo.

En el programa á cumplirse constan pruebas de 10 obstáculos de un metro á 1.15 de altura.

La inscripción para las pruebas se cerrará hoy, otorgándose los premios á los ginetes que incurran en menor número de faltas, y en caso de empate, á los que empleen menor tiempo en las distancias á recorrer.

EL HIDROPLANO FORLANINI

LAS EXPERIENCIAS DE AYER

Con excelentes resultados se realizaron ayer por la tarde, las últimas experiencias del hidroplano Forlanini, en la parte del río de la Plata comprendida entre los canales Sur y Norte y el murallón exterior del puerto.

El hidroplano, piloteado por S. Marano di Pietramola y el mecánico J. Ghezzi, efectuó varias evoluciones, levantándose hasta un metro de la superficie del agua, que es la altura que conserva cuando ha alcanzado la velocidad máxima que puede desarrollar, ó sea 80 kilómetros por hora.

Las primeras evoluciones las hizo el señor Marano solo, con el mecánico; pero después llevó como pasajeros al teniente Estevarena, de la escuela superior de guerra, y al subprefecto señor Brown, jefe del destacamento Norte del puerto.

El aparato hizo varios virajes con toda facilidad, y en la última vuelta pasó por un estrecho espacio que en ese momento había entre el vapor "Tritón" y la escollera Sur del canal Norte.

Terminadas estas pruebas, pasaron á bordo del hidroplano el mayor Bustinza y el capitán A. López, también de la escuela superior de guerra. El aparato fué sorprendido en plena marcha por el fuerte vendaval que se desencadenó á las 5, el que levantó marejada y lo obligó á volver al puerto.

FOOTBALL

FEDERACION ARGENTINA DE FOOTBALL

CAMPEONATO DE PRIMERA DIVISION — POSICION DE LOS CUADROS.

Publicamos á continuación las posiciones que ocupan los cuadros que intervienen en el campeonato de primera división, bajo la dirección de la Federación Argentina de Football:

	J.	G.	P.	E.	P.
Estudiantes de La Plata	11	9	0	2	20
G. y Esgrima	12	7	1	4	18
Arg. de Quilmes	12	8	2	2	18
Kimberley	12	6	3	3	15
Independiente	11	4	3	4	12
Hispano-Argentino	11	5	5	1	11
Tigre	12	4	6	2	10
Porteño	11	3	5	3	9
Sociedad Sportiva Argentina	12	0	10	2	2
Atlanta	11	0	10	1	1

La J. significa partidos jugados; la G, ganados; P, perdidos; E, empatados, y P. puntos á favor con que cuenta cada equipo.

ESTUDIANTES DE LA PLATA CONTRA GIMNASIA Y ESGRIMA.—NI VENCIDOS NI VENCEDORES.

El partido oficial que por el campeonato de primera división de la Federación Argentina de Football jugaron ayer tarde en Palermo los primeros cuadros de los clubs Estudiantes de La Plata y Argentinos de Quilmes, había despertado inmensa espectativa entre los aficionados al deporte.

Ella estaba justificada, por el hecho de que se medirían los dos equipos que ocupan los primeros puestos en el campeonato de primera división.

En sus últimos partidos, el cuadro de Gimnasia y Esgrima había obtenido varios triunfos sucesivos por scores elevados, algunos de ellos con cuadros de reconocido poder.

Ante las perspectivas de un gran encuentro, fué numerosa la concurrencia que asistió á presenciarlo.

A las 3.20 p. m. el juez aficionado señor Guillermo A. Jordán, dió orden de alistarse á los equipos, cuya composición era la siguiente:

Estudiantes de La Plata: E. Fernández; A. Bernasconi y C. Galup Lanús; H. Ratti, E. Ferreiros y R. Naón; A. Lazcano, O. Bottaro, R. González Bonorino, H. Isla y O. Hirchs.

Gimnasia y Esgrima: J. Sagastume; A. Apraiz y A. Reparaz; R. Gorozabel, A. H. Molfino y J. Bertani; J. Pedacci, C. Iraola, S. Vadillo, S. Sayanes y A. L. Capellini.

Ambos cuadros lamentaron la ausencia de jugadores titulares, pues á Estudiantes de La Plata le faltaron Pastor y Lamas y al de Gimnasia y Esgrima, Bruno.

Los dos primeros minutos de juego fueron de verdadera indecisión y el juego quedó circunscripto al centro de la cancha.

Correspondió al cuadro local realizar la primer tentativa por intermedio de Sayanes y Galup Lanús conjuró la situación.

A los 5 minutos, se produjo el primer corner del partido á favor del equipo local, concedido por Fernández al rechazar un tiro de Molfino. Capellini se encargó de tomar el puntapié de la esquina, pero el tiro resultó desviado.

A los 9 minutos, los visitantes obtuvieron á su vez un corner, que tomó muy ajustado Hirchs y como la pelota cayera frente al arco contrario, se produjo un peligroso entrevero, al que puso término Apraiz, alejando la pelota al centro de la cancha.

A los 27 minutos, el equipo local estuvo á punto de abrir el score á su favor. Iraola impulsó con fuerza la pelota hacia adelante, la que alcanzó Sayanes y éste desde escasa distancia dirigió un tiro fuerte y cruzado, que Fernández detuvo en un meritorio esfuerzo.

A los 35 minutos, un avance de González Bonorino provocó un gran entrevero frente á la valla de Gimnasia y Esgrima, pero la intervención oportuna de Sagastume conjuró la situación peligrosa del arco.

Más tarde, Sagastume tuvo que entrar nuevamente en acción para detener un tiro de Hirchs y en el otro extremo de la cancha, Sayanes tiró con fuerza á uno de los ángulos de la valla visitante y Fernández atajó la pelota con algún trabajo.

Sin que el score fuera abierto por ninguno de los dos bandos en lucha terminó el primer período de juego. La segunda parte del encuentro continuó con las mismas alternativas de la anterior. Las defensas, que eran los puntos fuertes de los cuadros, permanecieron constantemente en actividad y merced á ello, permaneció sin abrirse el score.

A los 22 minutos, Capellini logró burlar la vigilancia de varios contrarios y cedió en buen momento la pelota á Iraola que estaba situado frente á la valla contraria, este jugador dirigió entonces un recio tiro bajo, que Fernández detuvo en buena forma.

A los 30 minutos, Hirchs se corrió por el wing izquierdo y desde la línea del correr dirigió un centro bajo que tomó Isla, pero no obstante hallarse bien colocado, dirigió el tiro final alto.

Fué en estos preciosos momentos que los componentes de los dos cuadros, ante la perspectiva de los pocos minutos que faltaban para terminar el encuentro y el temor de no poder abrir el score, multiplicaron sus esfuerzos en ese sentido.

Sayanes intentó realizar un avance individual que Galup Lanús contuvo y Bottaro á su vez combinando con Lazcano se aproximó á la valla contraria, donde Reparaz los rechazó.

A los 32 minutos, por hand de Molfino, Bernasconi se encargó de tomar un puntapié libre y Reparaz lo devolvió.

A los 40 minutos, Bottaro, recibió un pase largo de Naón y desde cerca probó á Sagastume con un tiro fuerte y bajo, que el guardavalla visitante detuvo, pasando la pelota á los delanteros.

En los minutos restantes, se repitieron con más frecuencia los ataques, pero cuando el juez anunció la terminación del encuentro, el score no había sido abierto por ninguno de los dos equipos rivales.

El partido en general fué bueno. Hubo verdadero equilibrio de fuerzas con especialidad en los treinta últimos minutos del segundo período, en que el juego se hizo más movido.

Si algo hubo que se distinguió en todo el trascurso del partido, fueron indudablemente las defensas de los dos cuadros. A pesar de que la de Gimnasia y Esgrima demostró ser en algo superior á la de Estudiantes de La Plata, injusto sería no reconocer que trabajaron ambas á conciencia. Galup Lanús en la de Estudiantes de La Plata y Reparaz y Apraiz en la del contrario, fueron los que más se destacaron. Los guardavallas poco trabajaron, ya que la labor se limitó á los backs, pero en las ocasiones en que Sagastume y Fernández actuaron, lo hicieron á satisfacción.

De las líneas de halves, las dos se distinguieron igualmente. Ferreiros y Molfino, actuaron mejor que sus compañeros.

Las líneas de ataques se desempeñaron discretamente; escasearon las combinaciones, haciéndose constante abuso del juego individual, por demás contraproducente ante las dos formidables defensas que tenían que vencer. A pesar de ello, Sayanes y Capellini del cuadro de Gimnasia y Esgrima y Bottaro y Hirchs del Estudiantes de La Plata, se destacaron como buenos delanteros.

El juez aficionado señor Guillermo A. Jordan actuó con la corrección que le caracteriza.

TIGRE CONTRA INDEPENDIENTE — VENCEDOR TIGRE POR DOS GOALS CONTRA UNO.

En la cancha del Club Atlético San Fernando, se jugó ayer tarde el partido concertado entre los primeros cuadros de los clubs Independiente y Tigre, por el campeonato de la primera división de la Federación Argentina de Football.

Numeroso público acudió á presenciar el encuentro, que resultó reñido é interesante, llevando la mejor parte el cuadro de Tigre, que consiguió maniobrar en mejor forma que su rival, aunque Independiente dominó en gran parte del segundo tiempo.

A las órdenes del juez aficionado señor J. Spratt, se alistaron ambos equipos, que estaban formados por los siguientes jugadores:

Independiente: J. Guidi; R. Sando y A. Ferro; P. Dibuglio, E. A. Sando y S. García; Z. Canavery, P. Alessi, M. González, P. Beautemps y P. Fernández.

Tigre: P. Berra; A. Dell'Armellina y J. Amerell; A. Bernasconi, M. Lestrado y J. Merello; P. Datas, J. Visoro, J. Santoro, V. Anegelotti y F. Crespo.

A las 3.10 p. m.. González dió el puntapié inicial y acto seguido la línea delantera de los visitantes pasó á maniobrar en el campo de los locales, pero el avance de Independiente fué finalizado con un tiro de Alessi que Berra detuvo en buena forma.

Poco después, Sande se posesionó de la pelota y la cedió á Canavery, quien desde el ala derecha dirigió un centro que Amerell detuvo con la mano dentro del área penal, por lo que el juez concedió á favor de Independiente un "penaltik". González tomó el puntapié libre, dirigiendo un fuerte tiro que Berra trató en vano de detener, pues no pudo impedir que la pelota se anidase en la red, proporcionando el único goal á favor de los visitantes.

A los 8 minutos de juego, Crespo se posesionó de la pelota y en veloz carrera llegó, esquivando á los contrarios que le salieron al encuentro, hasta pocos metros del arco de Independiente y con un tiro recto y alto venció por primera vez á Guidi, aportando de así para Tigre su primer tanto.

Igualadas las posiciones, ambos equipos redoblaron sus esfuerzos para acreditarse el triunfo, sucediéndose varios ataques bien combinados que hicieron más interesante el encuentro.

En una ocasión Canavery alcanzó á dirigir un buen centro que tomó Fernández desde corta distancia, pero el tiro final pasó rozando el travesaño del arco.

A los 38 minutos á raíz de un centro de Canavery, M. González probó á Berra con un recio tiro bajo que este jugador detuvo en excelente forma.

Siete minutos después terminó el primer período sin que el score hubiese sufrido variación alguna.

Después de un breve descanso, Santoro reanudó el juego, pasando la pelota á Datas, quien después de llevarla al otro extremo de la cancha en combinación con Merello, recibió un centro de éste y desde corta distancia dirigió un recio tiro que proporcionó el triunfo á Tigre, pues anidando la pelota en la red aumentó á dos goals el haber de su bando.

Independiente volvió á la carga para descontar la ventaja que le llevaba su rival, pero sus esfuerzos fueron inútiles, pues á la terminación del tiempo reglamentario, el score marcaba el triunfo de Tigre por dos goals contra uno.

SOCIEDAD SPORTIVA ARGENTINA CONTRA PORTEÑO — VENCEDOR PORTEÑO POR CUATRO GOALS CONTRA UNO.

Por el campeonato de la primera liga de la Federación Argentina de Football se jugó ayer tarde en el Pabellón de las Rosas el partido concertado entre los representantes del Club Porteño y de la Sociedad Sportiva Argentina, ante una regular concurrencia.

El partido, sin embargo, carecía de interés, pues además de ocupar los dos cuadros una posición desventajosa en la clasificación del campeonato, se descontaba de antemano el triunfo de Porteño, coom resultado de un juego más científico y positivo.

Al llamado del juez aficionado, señor W. Lambrechts, se alistaron ambos equipos en la siguiente forma:

Sociedad Sportiva Argentina: T. Langenheim; W. Boote y R. Souberviélle; L. Destuet, W. R. Mc Lean y C. A. Cardi, A. Destuet, J. Perella, A. Revallo, A. Sagasta y J. Parejas.

Porteño: J. J. Rithner; H. Viboud y R. González Escarrá; A. Luzio, D. Bacigalupi y V. Abadía; E. Galup Lanús, A. Letamendi, M. Genoud, N. de Olariaga y M. Garat.

El capitán de Sociedad Sportiva Argentina ganó el sorteo de práctica y decidió actuar en el primer tiempo con el viento á su favor y de espaldas al sol.

A las 3.15 p. m., Genoud dió el puntapié inicial tratando de hacer avanzar la línea delantera de los locales, pero Gardi logró apoderarse de la pelota y dirigió un tiro alto que Rithner detuvo con facilidad.

Después de este primer ataque de los locales, los delanteros de Porteño forzaron dos corners consecutivos, sin obtener mayor ventaja.

A los 20 minutos, Boote hostigado por Letamendi concedió un corner que E. Galup Lanús tomó con tanto acierto que dió ocasión á Genoud para marcar el primer tanto á favor de Porteño, con un oportuno golpe de cabeza.

Poco antes de finalizar el primer período, Langenheim detuvo en excelente forma un fuerte tiro cruzado de Garat, terminando el primer tiempo sin otra incidencia.

Al minuto de comenzado el segundo período, Boote concedió otro corner, que el mismo Boote se encargó de anular, continuando el ataque de Porteño hasta que á los 22 minutos un pase de Viboud dió oportunidad á Bacigalupi para marcar el segundo tanto con un tiro recto y alto.

Un minuto más tarde, Luzio esquivó á varios contrarios, y corriéndose por el centro de la cancha dirigió un tiro que Langenheim detuvo, pero arremetió Letamendi, y quitando la pelota á este jugador marcó el tercer tanto de los visitantes.

A los 25 minutos, Garat desde el ala izquierda envió un centro que fué aprovechado por Genoud, para marcar, desde una distancia no menor de 30 metros, el cuarto tanto de Porteño, con un fuerte tiro esquinado.

A esta altura del partido, Genoud pasó á ocupar el puesto de guardavalla, en lugar de Rithner, que ocupó el centro de la línea delantera.

A los 33 minutos, en un ataque de los delanteros de Sociedad Sportiva Argentina, Bacigalupi rechazó la pelota con fuerza, pero rebotando ésta en Sagasta, se anidó en la red de Porteño, marcando de esta manera el único goal de Sociedad Sportiva Argentina.

Poco antes de terminar el encuentro, Rithner logró destacarse de la defensa contraria, y al llegar á ocho metros de la valla contraria, dirigió un fuerte tiro que Langenheim detuvo en muy buena forma.

Sin otras incidencias, terminó el partido con el triunfo de Porteño, por cuatro goals contra uno.

Correcto el juez señor Lambrechts.

ARGENTINOS DE QUILMES CONTRA ATLANTA — VENCEDOR ARGENTINOS DE QUILMES POR CINCO GOALS CONTRA DOS.

A pesar de estar descontado de antemano el triunfo del primer cuadro del Club Argentino de Quilmes sobre el de Atlanta, numerosos aficionados concurrieron ayer tarde á Quilmes con el objeto de presenciar el partido que por el campeonato de primera división de la Federación Argentina de Football, jugaron los cuadros mencionados.

La tarde un poco pesada para la práctica del deporte, hizo que los jugadores jugaran con cierto desgano durante el primer período, pero en el segundo tiempo el partido se hizo más movido y las buenas jugadas abundaron.

Con todo, y á pesar de la tenaz defensa del cuadro visitante, el local pudo adjudicarse el triunfo por un score algo elevado.

A las 3.15 p. m. actuando de juez el aficionado José B. Vacarezza, se alistaron los equipos que se encontraban formados por los siguientes aficionados:

Argentinos de Quilmes: A. Rofondo; A. Cerutti y R. Martínez; J. R. Po-

zo A. Badaracco y G. Badaracco; C. Badaracco, C. Arrillaga, G. Dannaher, J. J. Pozo y P. Polimeni.

Atlanta: H. Bolinches; B. Mallet y J. Orredra; T. Alvarez, J. Pollini y E. Ferreira: A. Falibene, S. Cermesone, J. Pastor, H. Rivas y A. Cazenave.

Dannaher se encargó de realizar el primer avance combinado con Arrillaga, y Mallet con algún trabajo devolvió la pelota al centro de la cancha.

Minutos después, Cazenave y Rivas, hallándose en el área peligrosa de los locales tiraron hacia el arco y Rotondo en las dos ocasiones salvó la situación peligrosa de su valla.

A los 15 minutos de juego Argentino de Quilmes, obtuvo su primer tanto por intermedio de Dannaher quien aprovechó un entrevero producido frente á la valla de los visitantes, para anidar la pelota en la red con un tiro corto.

Continuaron los locales atacando resueltamente las posiciones enemigas, y cinco minutos más tarde, Dannaher, después de un brillante esfuerzo individual batió por segunda vez á Bolinches con un tiro alto y recto.

Lejos de reaccionar el cuadro visitante, se replegó á la defensiva y á los 30 minutos, Bolinches detuvo un tiro de Dannaher hecho desde corta distancia; arremetió Polimeni y logró despojar de la pelota al arquero local, anotando el tercer tanto para su equipo.

En un avance de los delanteros visitantes, Martínez incurrió en hands dentro del área penal. El juez acordó á favor de Atlanta el correspondiente penaltykick que Mallet convirtió con un tiro recto y alto.

Sin ser modificado el score, terminó el primer tiempo.

Reanudado el encuentro, después de un breve descanso, Cazenave inició un ataque que fué devuelto por A. Badaracco. Insistió Atlanta en la ofensiva, pero Martínez rechazó el avance.

Bien pronto Bolinches tuvo que entrar en acción para detener un tiro cruzado de Polimeni y momentos después, cuando la caída de su valla parecía inevitable, el guardavalla de Atlanta detuvo en excelente forma un recio tiro de Dannaher.

Se sucedieron los ataques de los locales y Bolinches tuvo que permanecer alerta en su valla ante dos arremetidas de Dannaher y Polimeni, que salvó en muy buen estilo.

A los 24 minutos, Dannaher después de salvar á los dos backs contrarios, enfiló desde una distancia de un metro un fortísimo tiro que halló la red, marcando así el cuarto tanto para su equipo.

Este tanto lejos de desanimarlos dió bríos á los forwards contrarios, y Cermesoni dirigió un centro por elevación que detuvo Rotondo, pero arremetió Falibene y consiguió señalar el segundo y último tanto á favor de Atlanta.

Poco tiempo duró el ataque de los delanteros visitantes, pues volvió el cuadro local á la ofensiva y á los 43 minutos, A. Badaracco tomó un puntapié libre cerca del área penal y el tiro alto de este jugador escapó á la vigilancia de Bolinches, marcando el quinto y último goal de Argentino de Quilmes.

Momentos después terminó el partido con el triunfo de Argentino de Quilmes por cinco goals contra dos.

HISPANO ARGENTINO CONTRA KIMBERLEY—VENCEDOR KIMBERLEY POR UN GOAL CONTRA CERO.

A General Urquiza, se trasladó ayer tarde el primer cuadro del club atlético Hispano Argentino, con objeto de medirse con su igual del club Kimberley por el campeonato de primera división de la Federación Argentina de Football.

Regular concurrencia presenció el encuentro, que abundó en buenas y agradables alternativas, con especialidad en el segundo período, en el que ambas líneas de ataque redoblaron sus esfuerzos, la una para igualar posiciones y la otra, para aumentar el promedio á su favor en el score.

A las 3 p. m., bajo la dirección del juez aficionado doctor Carlos A. Bergmans, los cuadros aparecieron en la cancha, así formados:

Kimberley: A. Caballero; J. Planaroli y C. Guido Spano; V. Flores, C. Tissone y C. Georgette; C. Frascoli, N. Alonso, C. L. Antequeda, F. Alonso y F. Roldán.

Hispano Argentino: L. Oliva; A. Aquila y S. Florentino; B. González, S. Pardo y G. Aller; C. Canon, M. Calviño, C. Brandoli, N. Aldea y S. Politano.

El capitán del equipo visitante resultó beneficiado en el sorteo preliminar y su cuadro jugó durante el primer período á favor de la escasa brisa reinante.

Antequeda dió en consecuencia el puntapié inicial y Roldán terminó el avance con un tiro rasante, que Oliva devolvió al centro de la cancha.

Los forwards contrarios atacaron á su vez con resultado negativo, pues, Planaroli lo rechazó sin mayor esfuerzo.

Más tarde, Politano, después de un buen avance por el wing, cedió la pelota á Brandoli, y éste probó á Caballero con un tiro bajo y fuerte, que fué rechazado.

En el otro extremo de la cancha, Roldán y F. Alonso avanzaron combinando y el último de los nombrados dirigió un tiro esquinado que Oliva detuvo esquivando la arremetida de varios contrarios.

A los 35 minutos de juego, Kimberley obtuvo el único tanto que le diera el triunfo. Frascoli burló la vigilancia de varios jugadores de Hispano Argentino y se aproximó á toda carrera al arco defendido por Oliva, al que venció con un tiro fuerte y cruzado.

Momentos después terminó el primer período de juego sin que el score sufriera otras modificaciones.

El segundo período fué más movido que el anterior, en virtud de que los delanteros visitantes en el deseo de igualar posiciones, se colocaron desde el primer momento decisivamente en la ofensiva.

Uno tras otro, la defensa local se encargó de rechazar todos los avances que le llevaron los delanteros visitantes, con especialidad en una ocasión, en que la valla de Kimberley no fué vencida por la feliz intervención de Caballero, que detuvo magistralmente la pelota.

En un ataque de los locales, éstos obtuvieron un corner, que aunque fué bien tomado, Guido y Espano se encargó de anular sin mayor esfuerzo.

Cuando faltaban pocos minutos, para la expiración del período reglamentario, los forwards de Hispano Argentino volvieron de nuevo y con más bríos á la ofensiva, pero sin resultados satisfactorios.

En definitiva, terminó el partido con el triunfo de Kimberley por un goal contra cero.

ASOCIACION ARGENTINA DE FOOTBALL

RIVER PLATE CONTRA ESTUDIANTES — VENCEDOR RIVER PLATE POR CINCO GOALS CONTRA CERO.

En Palermo se midieron ayer tarde, por el campeonato de primera división de la Asociación Argentina de Football, los primeros cuadros de los clubs River Plate y Estudiantes.

Ambos cuadros se vieron privados del concurso de varios jugadores titulares que fueron reemplazados por otros de divisiones inferiores y que no se desempeñaron á la altura de aquéllos.

El "centro-forward" del cuadro visitante dió el puntapié inicial, y Destéfano remató el ataque con un tiro que resultó desviado.

El cuadro visitante que durante todo el trascurso del partido permaneció más en la ofensiva que su rival, consiguió á los 40 minutos su primer tanto, por intermedio de Pensa, que al recibir un pase de Destéfano, batió sin mayor esfuerzo á De la Barrera.

Si el dominio del equipo visitante en el primer período fué evidente, más lo fué en el segundo período, al extremo de que fueron contadas las veces que los forwards contrarios pasaron del medio de la cancha.

A los 5 minutos, Martínez, desde corta distancia, batió por segunda vez á De la Barrera, y á los 13, 25 y 40 minutos, Destéfano, Pensa y Ameal aumentaron el score con tres nuevos tantos.

Sin otras alternativas, terminó el encuentro con el triunfo de River Plate por cinco goals contra cero.

El cuadro vencedor estaba formado por los siguientes jugadores: Isola; Calneggia y Lanatta; Peruzzi, García y Airoldi; Galeano, Martínez, Pensa, Ameal y Destéfano.

El de Estudiantes, lo formaban los siguientes jugadores: De la Barrera; Krierger y Lennie; Bergalli, Ivanescevich y Jiménez; Ochandio, Maiztegui, Caminal, Aicardi y Costoya.

COMERCIO CONTRA BANFIELD—UN GOAL A FAVOR DE CADA BANDO.

En Núñez, ante un público poco numeroso se jugó en la tarde de ayer el partido de primera división de la Asociación Argentina de Football concertado entre los primeros cuadros de los clubs Banfield y Comercio.

El partido resultó bastante equilibrado, y las incidencias del juego, dejaron una impresión agradable en el ánimo de los que lo presenciaron.

Poco después de las 3 de la tarde, el juez llamó á los teams, que se presentaron representados por los siguientes jugadores:

Comercio—R. Carriquiere; L. Molteni y G. Gallazi; G. Luciani, G. Romero y V. Florio; H. Mignaberry, G. Dolhagaray, G. Rollandi, A. Burdeau y L. Pravato.

Banfield—V. Burton; P. Meriggi y J. Rhon; J. Paola, N. Foino y F. Ligarreta; A. Chiarello, G. García, S. Burton, A. Fumento y P. Silva.

Iniciado el juego, los primeros avances correspondieron á los delanteros del equipo local, pero á pesar de ello, el primer tanto correspondió al equipo visitante, por intermedio de S. Burton, quien venció al guardián de la valla contraria con un tiro corto, que Molteni erró al intentar interceptarlo.

Este tanto, producido en los primeros minutos de juego, infundió ánimo á los jugadores de uno y otro bando y por ello se observaron poco después de las dos partes muy buenas jugadas.

Tanto uno como otro bando se alternaron en la ofensiva, pero el score permaneció inalterable, hasta que el juez dió por terminada la primera parte del partido.

Es de consignar que en este período los dos guardavallas por varias veces se vieron en la necesidad de intervenir, pero en todos los casos consiguieron salir airosos en las pruebas á que fueron sometidos.

Reanudado el juego, en el segundo tiempo, el equilibrio de fuerzas notado en el primer tiempo, no desapareció. El juego siguió desarrollándose siempre alternado, primando sucesivamente uno y otro en la ofensiva.

Varias veces se vieron en peligro de caer vencidas ambas ciudadelas, pero no lo fueron debido á la tenaz resistencia opuesta por sus defensores.

A los 20 minutos de juego, los locales consiguieron igualar posiciones por intermedio de Rollandi, quien al recibir la pelota de Mignaberry venció al guardián de la valla contraria, con un tiro corto y esquinado.

Pocos minutos más tarde, Rollandi consiguió marcar un nuevo tanto, pero el juez lo anuló debido á que el jugador nombrado se encontraba en una posición evidentemente "off side" cuando recibió la pelota.

Con alternativas interesantes y agradables, el juez, fenecido el tiempo reglamentario, dió por terminado el partido, registrando el score un goal á favor de cada bando.

DE MONTEVIDEO

URUGUAYOS CONTRA ASOCIACION ARGENTINA DE FOOTBALL—VENCEDORES URUGUAYOS POR UN GOAL CONTRA CERO.

(Por telégrafo)

Montevideo, Octubre 5—En la cancha del Parque Central se jugó esta tarde el partido anunciado por el premio del Ministerio Uruguayo de Instrucción Pública, entre dos equipos de jugadores combinados pertenecientes á la Liga Uruguaya y Asociación Argentina de Football.

El día fué caluroso y pesado, pero no obstante esa circunstancia, una concurrencia calculada en 10.000 personas asistió á presenciar el encuentro.

En el palco oficial se notaba la presencia de varias familias y de los representantes de la Liga Uruguaya y Asociación Argentina de Football.

El cuadro uruguayo, que lucía camiseta celeste, se presentó en la cancha formado por los siguientes jugadores: Saporitti; Apestegui y Benincasa; Pacheco, Harley y Fuggini; Retta, Gorla, Dacal, Vallarino y Zibechi.

El equipo argentino tenía camiseta celeste y blanca y su composición era la siguiente: Wilson; Juan D. Brown y J. G. Brown; Chiappe, Mallen y Olivari; E. Fernández, M. P. González, Susán, Povey y Viale.

El capitán del cuadro argentino ganó el sorteo preliminar y decidió jugar de espaldas al sol y con el viento en contra.

El primer avance correspondió á los delanteros uruguayos, pero fueron detenidos por los backs contrarios.

Poco después, el quinteto uruguayo volvió á atacar, pero con mayor decisión y forzó un corner, que, aunque bien tomado, no le dió resultado favorable.

El partido continuó por mucho rato reñido y equilibrado, pero paulatinamente el quinteto uruguayo comenzó á ejercer un acentuado dominio y Wilson y los dos backs tuvieron mucho trabajo para rechazar los ataques que los forwards contrarios llevaban á su valla.

Hacia el final del primer período, la línea delantera argentina llevó varios avances á las posiciones enemigas y González probó á Saporitti con un tiro débil que aquél rechazó á escasa distancia; arremetió de nuevo González y en la misma boca del arco erró el puntapié, perdiendo una excelente oportunidad para abrir el score á favor de su equipo.

A los 40 minutos de juego, Mallen se resintió de una antigua dolencia y después de dos ataques á fondo de los delanteros uruguayos, terminó el primer período marcando el score:

Liga Uruguaya	0 goal
Asociación Argentina de Football	0 "

En el segundo período, Mallen volvió á ocupar su puesto en el cuadro argentino, pero pudo notarse que aún cuando no estaba seriamente lastimado, su actuación sería deficiente.

Por espacio de veinte minutos, el quinteto delantero uruguayo permaneció constantemente en la ofensiva, y de no haber mediado la excelente actuación de los backs argentinos, el score hubiera sido abierto á favor de los uruguayos.

A los 20 minutos de juego, el cuadro argentino después de haber llevado varios ataques aislados, se colocó á su vez en la ofensiva y cinco minutos más tarde, en uno de esos avances, Apestegui de una manera casual, lastimó en la boca á Viale, quien tuvo que abandonar la cancha, á consecuencia de la fuerte contusión recibida.

A pesar de contar el cuadro argentino con diez hombres, M. González logró aproximarse hasta escasa distancia de Saporiti, pero por segunda vez fracasó en su tentativa, pues levantó el tiro final.

A los 30 minutos, Gorla, después de esquivar á varios contrarios, dirigió un recio tiro que hubiera escapado á la vigilancia de Wilson á no haber pegado en uno de los postes de la valla.

A los 33 minutos, el quinteto delantero uruguayo atacó en masa, estando Dacal en posesión de la pelota, pero arremetido por Jorge Brown, hizo un pase á Vallarino y éste sin perder tiempo tiró con fuerza al arco argentino; Wilson se arrojó al suelo pero demasiado tarde, pues la pelota ya se hallaba en la red. El público recibió este tanto con delirantes manifestaciones de aplausos.

En los últimos quince minutos, el encuentro adquirió mayor interés, pues las buenas jugadas se sucedieron con mayor frecuencia, Pacheco concedió un corner que no tuvo resultado favorable para el cuadro argentino.

Cuando faltaban dos minutos para la terminación del encuentro, J. D. Brown desbarató una excelente combinación de los uruguayos, á costa de un corner, que tomó con acierto Retta, pero Wilson pudo alejar aunque con mucha dificultad, el peligro.

Expiró el período reglamentario y el score marcaba:

Liga Uruguaya	1 goal
Asociación Argentina de Football	0 "

La herida sufrida por Viale es de bastante consideración y ocasiona fuertes dolores al jugador rosarino.

El público dió la nota censurable, pues una parte de él y sobre todo el que ocupaba las tribunas populares, vociferada contra los visitantes y algunos hasta aplaudieron cuando Apestegui lastimó casualmente á Viale.

Al linesmen argentino ese mismo público durante el trascurso del partido, le tiró con naranjas y en las tribunas se oyeron repetidas veces gritos contrarios á la Asociación Argentina de Football.

La parte culta del público aplaudió las incidencias del juego y trató así de amenguar esos actos, que causaron la peor impresión.

Se sabía de antemano que todos estos hechos se producirían y que numerosos aficionados incorrectos preparaban manifestaciones hostiles, pero la gran vigilancia desplegada, evitó la consumación de hechos, que hubieran constituído un triste espectáculo.

En cuanto se refiere al partido, no resultó todo lo lucido que era de esperarse y fueron escasos los momentos de verdadero interés.

De ambos cuadros, lo mejor fueron las defensas. La pareja de backs argentina jugó un buen partido y en la de los uruguayos, Benincasa se distinguió netamente; Apestegui, en cambio, abandonó con mucha frecuencia su puesto.

De los halves argentinos, Chiape se reveló como jugador de valía, siguiéndole en orden de méritos Olivari. Mallen no estuvo en forma debido tal vez á estar lastimado. En la línea media uruguaya, Harley fué la figura descollante; Pacheco actuó muy bien y Fuggini estuvo poco feliz.

Los guardavallas actuaron con acierto y en cuanto á Wilson, el tiro con que fuera vencido era de aquellos que restan toda probabilidad de defensa.

Las líneas delanteras fueron desastrosas. La uruguaya llevó más avances que la rival, pero fracasó por la pésima dirección de los tiros finales y la falta de sporting poderoso. Se hizo abuso también con frecuencia del juego individual. Vallarino con todo fué el mejor delantero, pero jugó bruscamente. Zibechi hizo algunos centros que no fueron aprovechados por sus compañeros. Dacal estuvo desconocido y en cuanto á la pareja Gorla-Retta, no se recuerda que haya existido hasta el presente, en partidos internacionales, peor ala derecha que esa.

De la línea delantera argentina, si bien combinó más que la contraria, el eje fracasó, pues Susán ni medianamente supo dirigirla. Povey y González estuvieron empeñosos y fueron siempre los que obligaron á emplearse á la defensa uruguaya. Viale muy bien, pero poco pudo hacer desde que fué herido, Elías Fernández discreto.

DE MERCEDES

PARTIDO AMISTOSO

(Por telégrafo)

Mercedes, Octubre 5—En la cancha del Club de Gimnasia de esta ciudad, se jugó hoy el partido amistoso concertado entre los representantes del Club Mercedino y el club Almirante Brown, venciendo el cuadro local por cinco goals contra dos.

POLO

CAMPEONATO MILITAR

EL PARTIDO FINAL—TRIUNFO DE LA ESCUELA DE CABALLERIA

Ante una numerosa concurrencia de jefes y oficiales y presidido por el general Adolfo Arana, se jugó ayer en el campo de juego de Hurlingham, el partido final del campeonato militar de polo, por el que había gran expectativa, pues además de encontrarse en esta oportunidad los teams más fuertes del ejército, el ganador se clasificaría vencedor en el torneo anual de polo y ganador de la copa donada por el Ministro de Guerra.

Jugaban este final el cuadro de la escuela de caballería compuesto por el director de la misma mayor Juan R. Alvelo, capitán Casares y tenientes primeros Quintana y Godoy, contra el del regimiento 8 de caballería que lo formaban el jefe de ese cuerpo, teniente coronel Bortagaray, teniente primero Otamendi y subtenientes Breard y Mouso Cabral.

Durante el primero y segundo shunkers, el juego se mantuvo indeciso; pero al final del segundo la escuela de caballería, que jugó con 3 caballos, se anotó el primer goal por intermedio del capitán Casares. Este primer éxito parcial provocó gran entusiasmo entre el team de la escuela y una cierta confusión entre los contrarios. En el tercer shunkers, el teniente primero Quintana marcó otro goal para los blancos, lo que aumentó el desconcierto en las filas contrarias. El cuarto shunkers pasó sin incidencia de importancia.

En el quinto, una larga corrida del capitán Casares, terminada con un paso hacia atrás al mayor Alvelo, permitió á éste marcar el tercer goal para la escuela de caballería, lo que definió completamente la superioridad del team de ésta, pues en el sexto shunker un contrareboto del mismo jefe marcó otro tanto desde unos 40 metros, terminando con esto el partido con el triunfo del cuadro de la escuela de caballería por cuatro goals á cero.

Ambos cuadros fueron largamente aplaudidos por la concurrencia por su juego correcto, é inmediatamente el árbitro general Arana, entregó al cuadro ganador la copa del Ministro de Guerra, que le pertenece definitivamente por haberla ganado tres años seguidos.

El director de la escuela de caballería, mayor Alvelo y los oficiales de la misma, invitaron á la concurrencia con un "lunch" que se sirvió en el salón-comedor del club Hurlingham, bebiéndose "champagne" en la copa ganada en esta justa caballeresca.

Hoy será disputado en la cancha de la escuela de caballería, en El Palomar, el premio denominado Copa de Perdedores.

TIRO AL BLANCO

EN EL STAND DE VILLA DEVOTO

CAMPEONATO DE LA BANDERA DE CORDOBA

Hoy, á las 9 a. m., en el stand que la sociedad Italiana de Tiro á Segno posee en Villa Devoto, se realizará el tercer campeonato de la Bandera de Córdoba, reservado para los delegados de las sociedades de tiro del interior, á razón de tres tiradores por sociedad.

El primer premio consistirá, en la Bandera de Córdoba y diploma de honor, por la sociedad ganadora y diploma y medalla de oro de primera á cada tirador; el segundo, en una medalla de oro de primera y diploma á la sociedad, y diploma y medalla de oro de segunda á cada tirador; el tercero en una medalla de oro de segunda y diploma á la sociedad, y diploma y medalla de plata de primera, á cada tirador.

El campeón de conjunto obtendrá una medalla de oro de primera y diploma, y el campeón de cada posición, medalla de oro de segunda y diploma.

Para que una sociedad pueda tomar parte en el campeonato, deberá comunicar por nota á la sociedad Italiana, el nombre de los tiradores y el de los suplentes: de lo contrario sólo podrá tomar parte, por decisión de la mayoría de las sociedades presentes.

Será absolutamente preciso que los tiradores que designe una sociedad para ser representada en el campeonato de hoy pertenezcan á la sociedad que representan.

Cada sociedad concurrente nombrará un delegado para que fiscalice en el foso, la anotación de los tiros.

Los tiradores y delegados de cada sociedad, deberán presentarse en el stand de Villa Devoto, hoy, á las 8.30 a. m., para firmar los cartones y sortear los blancos.

El campeonato deberá tirarse en el mismo día y dentro del horario, de 9.30 á 11.30 y de 1 á 5 p. m.

La munición será proporcionada por la sociedad y se abrirá expresamente un cajón delante de los tiradores.

La sociedad vencedora se obligará á presentar concurso de sociedades el año próximo en idénticas condiciones, con la Bandera de Córdoba por premio, quedando propietaria de ella, la sociedad que la gane tres veces.

EN EL POLIGONO DE LA PLATA

La sociedad Tiro Federal Argentino de La Plata, ha organizado un gran concurso de tiro al blanco, que se efectuará en su stand de aquella ciudad, en los días 26 del corriente y 1, 2, 9 y 11 de Noviembre próximo, con motivo de la conmemoración del 31 aniversario de la fundación de La Plata y del 16 aniversario de la fundación del Tiro Federal local.

TIRO A LA PALOMA

CLUB INTERNACIONAL DE CAZADORES

Ante una numerosa concurrencia de tiradores, se efectuó ayer el concurso de tiro á la paloma en el stand de Rivadavia, con el resultado siguiente:

Primera polla, dividida entre E. Schellenschlager y F. Bianchi; segunda, entre A. M. Zanchi y E. Navarro; tercera, primer premio, J. A. Dufour, y segundo, E. Navarro.

Primer doblete, A. Albertolli; segundo, dividido entre E. Navarro y A. Olivari.

Polla opcional: primero, A. Cienfuegos; segundo, J. Belloto; tercero, J. Badano, y cuarto, V. Fogli.

La Copa de Honor tirada por primera vez en la temporada, fué ganada por A. Cienfuegos, con una serie de 17 en 17.

CICLISMO

CLUB CICLISTA PALERMO

En el recorrido Saavedra-San Fernando-Saavedra, se realizó ayer la carrera ciclista organizada por el Club Palermo.

El resultado fue el siguiente:

Primera categoría—Primero, César Gentilotti; segundo, Pedro S. Givone; tercero, Rómulo Brigada.

Segunda categoría—Primero, Manuel García; segundo, Carlos Sívori; tercero, Antonio Basile.

Tercera categoría — Primero, Julio Monti; segundo, Carlos Basile.

NOTICIAS UNIVERSITARIAS

Sociedad Odontológica Argentina

Bajo la presidencia del doctor Tomás S. Varela, realizará asamblea general esta noche á las 8.30, en su local de la calle Cangallo 1849, la Sociedad Odontológica Argentina.

En la reunión de hoy se tratará de la aceptación de socios y de elegir un secretario general, un vocal, un suplente para vicepresidente y otro para secretario de actas.

CENTROS SOCIALES

LAS ULTIMAS FIESTAS

Funciones y bailes

Información general

Con muy buen éxito se realizaron el sábado por la noche y ayer por la tarde las fiestas organizadas por los centros sociales.

En la mayor parte de ellas se desarrollaron atrayentes programas teatrales que hicieron pasar á las familias momentos de grata distracción.

LA JEUNESSE—A una reunión familiar muy lucida dió motivo el sarao artístico seguido de baile que esta sociedad ofreció anteanoche á las familias de sus socios, en el local de la Lago di Como.

Después de cumplirse el selecto programa de concierto, las familias disfrutaron de un animado baile que se prolongó hasta las primeras horas del día.

SUBMARINO PERAL PRIMITIVO — Ante numerosa concurrencia se efectuó animadamente el baile mensual ofrecido por esta sociedad, en el salón La Argentina.

UNION MADRILEÑA—Lucida resultó la función seguida de baile que, en conmemoración del primer aniversario de su fundación y en honor de la sociedad Submarino Peral, dió esta sociedad, en el local de la Mariano Moreno.

La fiesta fué iniciada con la ejecución del himno argentino y la marcha real española, para luego representarse las obras "Lola", "La primera verbena" y "La fuerza bruta".

El profesor de guitarra, señor Castro, conocido por el "Niño de Cádiz", ejecutó un interesante concierto de guitarra.

Después de la representación fué rifada entre la concurrencia una onza de oro española.

La fiesta terminó con un baile familiar muy animado.

CULTURA PORTEÑA—Una interesante función fué la que realizó este cuadro, en el Circulo Central, en honor y á beneficio de su tesorero, Domingo Garibotto.

Con buen acierto fueron puestas en escena las obras "Los dos sordos", "El prometido", "El doctor Franz (cirujano)" y "Silvino Abrojo", que hicieron pasar á la concurrencia horas muy animadas.

SOCIEDAD PRO ESCUELAS EN PAKADELA Y SUS CONTORNOS—Alcanzó buen éxito la velada seguida de baile que ofreció esta sociedad, en honor del presidente honorario y á beneficio del mueblaje para la primera escuela próxima á inaugurarse.

La fiesta se efectuó en el salón del Orfeón Español, donde se congregó numerosa concurrencia.

El señor Manuel Leiro abrió el acto con un discurso alusivo y presentó al conferenciante Antonio S. Frean.

Acto seguido fueron representadas las obras "La noche de las flores" y "La tragedia del pierrot".

El coro del Orfeón Gallego amenizó los intermedios con selectas piezas de su repertorio.

CENTRO REPUBLICANO PORTUGUES—Una fiesta muy animada resultó la organizada por esta sociedad, en conmemoración del tercer aniversario de la República y del segundo de su fundación.

La fiesta se efectuó en el salón de Les Enfants de Beranger, donde se congregó mucha concurrencia.

EL DESPERTAR DEL TEA—En el local del Centro de Almaceneros dió esta sociedad una interesante función seguida de baile familiar, que estuvo muy concurrida y animada.

El programa de la fiesta lo componían las obras "El sexo débil" y "El retiro", después de lo cual hubo un baile que se mantuvo animado en el resto de la noche.

CESAR CANTU—Concurrida y animada estuvo la fiesta que ofreció este centro, en el salón de la Colonia Italiana, en la cual hizo su estreno el cuadro social que dirige el aficionado Aurelio Ventura, que puso en escena con toda corrección las obras "La otra" "Lo imposible" y "La casa quinta", que fueron muy aplaudidas.

LAS FIESTAS DE AYER

EL PILAR—Con motivo de su décimo aniversario y en honor de su presidente, esta sociedad ofreció un banquete y baile, en el local de la ex Exposición Universal, fiestas que se realizaron entre numerosa y animada concurrencia.

CLUB SOCIAL C. Z. — Con mucho éxito efectuó esta sociedad una fiesta diurna en los salones del Centro de Almaceneros.

CARAS Y CARETAS—Reinó mucha animación en la fiesta que esta sociedad realizó ayer por la tarde en el salón de la Colonia Italiana.

VERDES Y ROSAS—Numerosa concurrencia participó de la fiesta diurna que esta asociación ofreció á sus relaciones en el salón de la Giuseppe Garibaldi.

UNIDOS DE CORUÑA—Efectuó ayer por la tarde una fiesta muy animada y concurrida en el salón del Orfeón Español.

CENTRO ESPAÑA—En el salón Les Enfants de Beranger dió ayer con mucho éxito la fiesta diurna que ofrece todos los meses.

SOCIEDAD RECREATIVA PORTUGUESA—Por la noche continuaron los festejos conmemorativos del tercer aniversario de la República portuguesa, con una interesante tertulia familiar que este centro ofreció, en el salón de Les Enfants de Beranger, convenientemente adornado para tal objeto.

La fiesta se vió muy concurrida por familias de la colectividad.

OTRAS FIESTAS—Merecen citarse, además, las fiestas que dieron los centros: Lazo de Oro, en el salón Margherita di Savoia; El Zorzal de la Cañada, en el salón San Martín, de Lanús; Sol Argentino, en la XX Settembre; Atilio Supparo, en la Fratellanza Artigiana, Juventud del Día y Orfeón España, en la Sociedad Española de Belgrano.

CULTO CATOLICO

Peregrinación—Hijas de María—San Juan—Santa Catalina de Sena—San Juan Evangelista—Cuarenta horas.

La comisión organizadora de la peregrinación italiana al santuario de Nuestra Señora de Luján ha resuelto efectuar este año esa romería, el domingo 9 de Noviembre y con un acto de adhesión á las fiestas constantinianas.

Además de varias sociedades católicas, asistirán á dicha peregrinación algunos prelados.

Como recuerdo de la peregrinación se han mandado acuñar medallas conmemorativas.

La secretaría de la comisión organizadora ha quedado instalada en la capilla Italiana Mater Misericordiae, Moreno 1669.

—Hoy partirá de la estación Once, á las 7 a. m., la peregrinación al santuario de Nuestra Señora de Luján, de las Hijas de María del Huerto.

—En la iglesia de San Francisco continuarán hoy los cultos en honor de San Francisco de Asís, de acuerdo con el siguiente programa: á las 10 a. m., misa solemne con sermón del Sacramento, por fray Gabriel Emilio Cuello; por la tarde, á las 6, corona, reserva y veneración de la reliquia.

—Mañana se realizará en la iglesia de San Juan, Alsina y Piedras, á las 8 a. m., la comunión mensual reglamentaria de las socias de Jesús Nazareno.

Por la tarde, á las 4, se realizará el ejercicio del vía crucis, con sermón y bendición.

—En la iglesia de Santa Catalina de Sena, hoy habrá misas á las 7.30, 8.30 y 9.30 a. m. Por la tarde, de 4.30 á 5.30, se prepararán niños que deseen hacer su primera comunión; serán oídas confesiones á toda hora del día.

—En la iglesia de San Juan Evangelista, hoy se realizarán misas de 5.30 á 8 a. m. Por la tarde, de 4.30 á 5.30 y de 7.30 á 8.30, se prepararán niños que deseen hacer su primera comunión.

—Cuarenta horas—San Francisco.

FECHAS HISTORICAS

7 de Octubre

1765 — Asamblea general en Nueva York — El parlamento inglés había aprobado una ley, por la cual se ordenaba el empleo de papel sellado para todos los contratos celebrados en las colonias.

Los americanos demostraron su desagrado contra esa ley por medio de manifestaciones turbulentas.

En Nueva York, la nueva ley se quemó en las calles, los buques anclados en Boston pusieron las banderas á media asta en señal de duelo, y las campanas dejaron oír tañidos fúnebres; en otras poblaciones se hicieron manifestaciones análogas de desagrado.

El 7 de Octubre de 1765 se reunieron en Nueva York los representantes de nueve provincias de las trece que formaban las colonias.

En esa asamblea, se acordó pedir al rey y á las dos Cámaras inglesas la derogación de la ley sobre papel sellado.

El parlamento declaró su autoridad suprema sobre las colonias en toda materia, pero al mismo tiempo revocó la ley sobre papel sellado.

1820—Combate de Palpa—El general Arenales, después de posesionarse de Ica (véase el día de ayer), envió al teniente coronel Rufino Guido con un escuadrón, para que persiguiera las fuerzas fugitivas del marqués de Quimper.

Guido alcanza una de las columnas realistas en retirada, la ataca y la vence. Fué este el primer combate de la campaña del Perú.

Dos compañías realistas se pasaron al ejército patriota, que tomó, además, armas y otros artículos abandonados por el enemigo.

1849—Muerte de Poe—En un hospital de Baltimore, ciudad donde había nacido en 1811, muere el fecundo poeta y novelista americano Edgar Allan Poe, autor de "El Cuervo".

INFORMACIONES UTILES

CALENDARIO

Calendario gregoriano—Octubre 6—Festividad católica — Santos Bruno, fundador; Emilio, mártir, y Augusto, presbítero y confesor.

Idem ortodoxo—Septiembre 23.

Idem israelita—5 de Tisseri de 5674.

Idem mahometano—5 de Dzou'l-cadeh de 1331.

BOLETIN DEL DIA

Servicio general de correspondencia

Se despachará correspondencia:

PARA MONTEVIDEO

Todos los días hasta las 8.45 p. m. (sin alcance).

PARA RIO GRANDE Y PORTO ALEGRE

(Vía Montevideo)

Todos los días menos los domingos, á las 5.30 p. m. (sin alcance).

PARA SALTO Y ESCALAS

Los martes, á las 5 p. m., (con alcance hasta las 4.30 p. m.), domingos, jueves y sábados, á las 9 a. m., (con alcance hasta las 10.30 a. m.)

PARA LA COLONIA

Miércoles, viernes y domingos, á las 7 a. m., (sin alcance).

PARA BOLIVIA (vía Jujuy)

Lunes, miércoles y viernes, á las 7.30 p. m., (sin alcance).

PARA CHILE, PERU Y ECUADOR

(Vía terrestre)

Los jueves y domingos, á las 7 a. m., con alcance hasta las 7.30 de la mañana.

(Vía marítima)

El 10, á la 5 p. m., en el Oronsa, tocando Port Stanley, Punta Arenas, Valparaíso y el Callao (con alcance hasta las 5.30 p. m.).

PARA ASUNCION Y MATTO GROSSO

Los martes, jueves y domingos, á las 8 a. m. (con alcance hasta las 8.15 de la noche).

PARA EUROPA

Hoy, á las 8 a.m., en el Drina, tocando Brasil (sin alcance).

El 7, á las 8 a. m., en el Formosa, tocando Brasil y Dakar (sin alcance).

El 7, á las 8 a. m., en el Cordova, tocando Brasil y Dakar (con alcance hasta las 3 p. m.).

El 9, á las 8 a. m., en el Città di Torino, tocando Brasil y Dakar (sin alcance).

El 10, á las 8 a. m., en el Amazon, tocando Brasil y Madeira (con alcance hasta las 3 p. m.).

El 10, á las 8 a. m., en el Highland Scot, tocando Canarias (sin alcance).

El 10, á las 8 a. m., en el Giessen, tocando Brasil y Madeira (sin alcance).

PARA LOS PUERTOS DEL SUR

El 8 de Octubre, á las 10 a. m., en el Pte. Quintana, para Río Gallegos y escalas.

El 11, á las 10 a. m., en el Pellegrini, para San Antonio.

PARA NORTE AMERICA

El 16, á las 8 a. m., en el Vestris, tocando Brasil y Barbados (con alcance hasta las 3 p. m.).

—Se distribuirá correspondencia:

El 7, en el Deseado, con fechas hasta el 17 de Septiembre.

El 9, en el Salta, con fechas hasta el 20 de Septiembre.

El 10, en el Zeelandia, con fechas hasta el 21 de Septiembre.

El 10, en el Highland Corrie, con fechas hasta el 18 de Septiembre.

El 10, en el Serra Ventana, con fechas hasta el 21 de Septiembre.

DE NORTE AMERICA

El 14 de Octubre, en el Byron, con fechas hasta el 20 de Septiembre.

Concurso de belleza infantil

En el Prince George's Hall, se efectuó ayer la distribución de premios á los niños que concurrieron al XV concurso de belleza infantil que organizó una comisión especial.

Previamente á la entrega hubo un acto de concierto, dirigido por el profesor Alfonso De María, y en el cual tomaron parte las señoritas de Garófalo, Maughi, Abasolo, Fazzari, Romanelli y Coppa, y los señores Gordano, Despósito y Vivoli.

El premio del Presidente de la República, fué otorgado á la niña María Esther Escobar; el del intendente municipal, á María Pilar de Recorder, y los especiales, á Sara é Ida Solari, Irma Aída Vázquez Idiarte, María Blanca Sabatino, María Elena Allievi y Saúl Bhurman.

BOLSA, BANCA Y COMERCIO

RESUMEN DE LA SEMANA

Se ha caracterizado la semana que acaba de terminar, por un malestar pasajero que ha predominado en el ambiente para el comienzo de las operaciones de este mes, debido más á la impresión de las modificaciones experimentadas por algunos factores comerciales, que por la situación económica, cuyo vigor lo corroboran las cifras de la exportación.

El tercer trimestre ha finalizado en condiciones satisfactorias, tanto para la liquidación de los negocios, como en el cumplimiento de las obligaciones, que se han cumplido regularmente, y por el monto de los desastres comerciales de Septiembre, que fueron inferiores á los del mes precedente.

En las operaciones con productos, la novedad de la semana fué constituída por los primeros lotes de las nuevas lanas que han entrado en plaza, si bien se efectuaron muy pocas ventas.

La exportación de oro que se ha proseguido con mayor intensidad, ha sido sin duda la nota principal, por cuanto se debió, no tanto á las necesidades de girar, como á que los pagos que deben hacerse en el exterior, no pudieron cubrirse con letras, pues su oferta ha continuado por cantidades limitadas.

Además fué un factor que impulsó los embarques en metálico, la elevación del descuento oficial en Inglaterra, que se resolvió para contener los envíos de oro que desde aquel país se hacen para el Egipto, á fin de saldar los negocios de la nueva cosecha de algodón.

Por las repetidas extracciones de oro que tuvo la Caja de Conversión, sufrió en su stock una disminución de pesos oro 3.220.549.10, que equivalen en moneda nacional á pesos 7.319.434.02, retirados del medio circulante.

En contra de lo que sucedía en los comienzos de los meses pasados, en estos días se hizo sentir en los Bancos una activa é importante demanda de dinero, que bien puede responder á la realización de nuevos negocios, ateniéndose á las perspectivas favorables que ofrece el país, sobre todo por las noticias optimistas que hay de la campaña sobre la marcha de los sembrados.

El movimiento bancario comienza á dar señales de más actividad, aprovechando el aumento de los pedidos de dinero, y atienden liberalmente la demanda, como una demostración que no debe despertar desconfianzas el hecho de que varias instituciones enviaron esta semana para el exterior alrededor de ochocientas mil monedas de 20 marcos.

Con los cereales los negocios estuvieron regularmente activos, efectuándose á precios muy sostenidos y casi sin diferencias sobre los últimos de la semana anterior.

En la Bolsa hubo depresión para las operaciones con toda clase de papeles, motivando la menor demanda una general [illegible] producida por una larga serie de diferencias en baja, con que cerró la semana. La liquidación de Septiembre, como se esperaba, no ofreció inconvenientes y terminó en condiciones normales.

La mejora del mercado de valores debe atribuirse en buena parte á la influencia del aumento de la emisión de cédula argentina por valor de 250 millones de pesos, que en breve comenzará á hacerse efectiva, pero la aceptación que esa cédula conserva en Europa, pronto es de esperar que determine un cambio favorable en nuestro mercado.

La cédula argentina, bajó 70 centavos, de 97 á 96.30. La serie H, bajó 20 centavos, de 102.60 á 102.40. La serie I, subió 50 centavos, de 100.90 á 101.20. El 5 por ciento argentino de 1905, bajó 1 punto, de 93.50 á 92.50. El 6 por ciento, de segunda serie de la deuda consolidada de la provincia de Buenos Aires, subió 25 centavos, á 92, ex cupón, y el de tercera serie, bajó 1 punto y 50 centavos, á 88.50, ex cupón. El 5 por ciento de las obligaciones del Banco de la Provincia, bajó 5 centavos, á 78.30, ex cupón. Las acciones del Banco de Galicia, subieron 3 puntos, de 99 á 102. Las acciones del Banco del Comercio, subieron 40 centavos, de 17.50 á 17.90. Las acciones de la empresa Catalinas, bajaron 25 centavos, de 10.85 á 10.60. Las acciones de la Compañía Azucarera Argentina, subieron 2 puntos, de 138 á 140. Las acciones del Puerto San Nicolás, bajaron 2 puntos, de 45 á 43. Los certificados de 20 por ciento del Banco de Galicia, subieron 3 puntos, de 22 á 25, y los de 50 por ciento del Banco El Hogar Argentino, bajaron 50 centavos, de 354 á 353.50.

SEMANA AGRICOLA-GANADERA

RESUMEN GENERAL

En la plaza y en el exterior — Las cotizaciones corrientes — Lanas y cueros — Producción ganadera — Mercado de cereales — Precios y expectaciones.

LANAS

La novedad de la semana, nos la ofrece la entrada al mercado de varios pequeños lotes de lana nueva de la esquila de 1913.

Pero si bien damos la noticia como novedad, no podemos decir nada que se relacione con el producto, pues los tenedores en virtud de no concurrir á plaza sino un muy reducido número de compradores, optaron por no ofrecerla en venta, á la espera de que éstos aumenten.

Sólo á mero título de información damos dos ventas que nadie las tomó en cuenta por las razones que pasamos á exponer.

La primera operación se hizo á pesos 9 y tratábase de una pequeña partida de pastos fuertes, lana muy acriollada, que fué adquirida por un lavadero, destinándola para colchones.

La segunda operación, tratóse en total de dos lienzos, ó sea poco más ó menos, unos 150 kilos. Esta lana procedía de General Alvear, cruza gruesa, clara, liviana, de mecha alta y sedosa, con un poco de semilla y algún abrojo y el precio fué de pesos 8.90.

Eso es todo lo que hasta el momento de escribir estas líneas, conocemos, y que repetimos, no deben tomarse en cuenta para nada.

En lanas viejas de provincia no conocimos ventas de importancia; las pocas que se hicieron fueron en lotecitos insignificantes.

De los territorios entraron partidas de alguna consideración, pero todo queda sin realizar.

En segundas esquilas se hizo algo: pagóse, por las superiores, sin semilla, hasta pesos 8.30 y semilludas se realizaron entre pesos 6 y 7.

La situación de la plaza lanera europea puede resumirse por lo que informa el siguiente telegrama, fechado el sábado en Amberes:

Algo más débil para los negocios háse presentado la semana, con motivo de la renovación intempestiva de las querellas en los Balkanes, las que aunque en sí no tienen importancia, sirven para agravar el estado nervioso en los círculos financieros.

Respecto á la nueva cosecha se observa aquí, que como el industrial se ve obligado á vivir al día por la falta de créditos, las operaciones son muy limitadas; considerando ahora que las esquilas en el hemisferio Sur están en su apogeo y que los productores, desean liquidar lo más pronto posible; estamos ante un problema que no deja de causar zozobra y podría verse el caso de producirse una flojedad, á pesar de la falta de existencia y merma universal. Sin embargo, el día en que los yankees entren con franqueza en el mercado, una reacción sana se efectuará.

Los remates de Londres han tenido momentos de indecisión y aunque no puede hablarse de baja en los precios desde la apertura, el tono es menos firme.

En las principales plazas europeas las lanas argentinas se cotizaron durante la última semana á los siguientes precios medios:

Amberes: lana tipo B; para Noviembre, 6.13 francos; para Febrero, 6.05 francos por kilogramo.

Roubaix: lana tipo único; para Noviembre, 6.25 francos; para Febrero, 6.17 1/2 francos por kilogramo.

Havre: lana sucia, merina; para Noviembre, 2.05 1/2 francos; para Febrero, 1.92 francos por kilogramo.

El movimiento de lanas en el Mercado Central de Frutos en la presente temporada arroja las siguientes cifras:

	kilos
Entrada desde el 1º de Julio de 1913 . . .	466.416
Entrada en la semana . . .	49.567
Salida en la semana . . .	46.908
Existencia el sábado . . .	515.107

CUEROS LANARES, VACUNOS Y YEGUARIZOS

Pieles lanares de campo — (Estación) — Si buena era la situación de la plaza en la semana pasada para el producto que nos sirve de título, mejor lo ha sido aún en la que reseñamos.

En efecto; la demanda fué más activa, la venta más fácil y los precios experimentaron un repunte del cual dejamos constancia en los cuadros respectivos.

Débese esto, á las buenas noticias recibidas de Europa que permite operar á todos los compradores y luego á la bondad del producto, pues casi todo lo que está entrando ahora viene con lana cada vez más desarrollada.

Interés hay para todo en general, y dentro de su correspondiente precio para todo se encuentra comprador.

Lo más solicitado continúan siendo los lotes parejos, superiores, con buenas proporciones de consumo defectuoso y mortecino.

Como ventas excepcionales conocimos pesos 1.02, 1.03, 1.05 y 1.06, que los consiguieron partidas procedentes de la zona Sur de la provincia de Buenos Aires.

Pieles lanares cortas — Lo muy poco que se aparta de los lotes de estación, se vende con facilidad dentro de los mismos precios de semanas anteriores.

Pieles lanares criollas — Continúan muy solicitadas con marcada firmeza en sus cotizaciones.

Pieles de corderitos — Paulatinamente van adquiriendo las nuevas mayor valor y hay también más interés. En esta semana alcanzó á pagarse por lotes especiales de cruzas procedentes del Sur hasta pesos 3.50 y los superiores de la misma procedencia, pesos 3.30. Por los nuos del Norte se obtuvo pesos 2.80 y 3.

Pieles lanares de Entre Ríos — Continúan muy solicitadas, pero los arribos son muy limitados; lotes de pura estación, se pagaron hasta pesos 1, mezclados hasta pesos 0.80 y atrasados á pesos 0.75.

Pieles lanares de los territorios — De estas procedencias se hicieron importantes ventas en la semana, pero sus precios se mantienen reservados.

Cueros vacunos — Continúa la plaza para este producto en las buenas condiciones que describimos la semana pasada.

Todos los compradores operan con marcada actividad y esa competencia hizo que los precios volvieran á experimentar otro repunte.

A igual que para las pieles lanares, para todo hay en estos momentos interesados.

Lo más solicitado, son, como siempre, los lotes livianos, parejos, sanos, bien secos, pelo de invierno, sin pesados ni inservibles.

Partidas en esas condiciones y que por su bondad merecieron la calificación de especiales, se colocaron á pesos 17.60, 17.70 y 17.80.

Corrientemente, los superiores estuvieron vendiéndose entre pesos 16.80 y 17.50 y según el porcentaje de pesados é inservibles que contenían, desde pesos 15.50.

El mercado cierra, hoy viernes, sin mayores existencias, con demanda y precios firmes.

Salados — En éstos, no hay cambio, es decir sus cotizaciones quedan más bien flojas.

De los [illegible]

pesos 7.30 por [illegible] á 7.30 por [illegible]

Cueros de becerros [illegible] por estos productos [illegible] cios volvieron [illegible] tizan corrientemente los pesos 14.50 á 15 y [illegible] 14, respectivamente.

Cueros yeguarizos — [illegible] continúan siendo objeto de [illegible] manda, lo que hace que los [illegible] jores.

Haremos notar, que [illegible] tos hay una verdadera [illegible] vendedores y compradores [illegible] primeros quieren vender al [illegible] los segundos se resisten á [illegible] de prevalecer, no [illegible] precios fuera de plaza.

He aquí el resumen de las cotizaciones medias de los cueros [illegible]:

Cueros vacunos de campo [illegible] mo, superiores (10 kilos) [illegible] 17.20 á 17.40; id buenos id [illegible] id regulares id 16 á 16.80; [illegible] res id 15.40 á 15.90.

Cueros vacunos de campo [illegible] tecinos, superiores (10 kilos) [illegible] sos 17.20 á 17.50; id buenos id [illegible] 17.10; id regulares id 15.50 [illegible] inferiores id 15.50 á 16.

Cueros vacunos de matadero [illegible] periores (10 kilos), de pesos [illegible] 17.40; buenos id 16.70 á 17; [illegible] id 16 á 16.50; inferiores id 15 [illegible]

Cueros vacunos pesados — De 15 kilos (10 kilos), de pesos [illegible] á 15.50.

Becerros, según condición [illegible] los), de pesos 14.50 á 16.

Nonatos, según condición (10 [illegible] de pesos 13.30 á 14.

Cueros vacunos (salados) [illegible] llos (1 kilo), de pesos 0.74 á [illegible] cas id 0.74 á 0.80.

Cueros yeguarizos de campo — [illegible] nos (uno), de pesos 3.10 á 3.30; regulares id 2.70 á 3.30; inferiores id [illegible] á 2.60.

Potrancas, según condición (uno), de pesos 2.55 á 4.40.

Potrillos, (uno), de pesos 0.50 á [illegible]

PRODUCTOS VARIOS

Pieles de nutria — Superiores (1 [illegible]), de pesos 7.20 á 7.50; buenas id [illegible] á 6.50; regulares id 5.30 á 5.70; inferiores id 4.50 á 4.80.

Gorduras — Sebo, estilo de embarque, bordelesas ó cascos (10 kilos), de pesos 3.65 á 3.75; id id de campo, id id 3.44 á 3.55.

Sebo, en rama ó pisado en bordelesas ó cascos (10 kilos) de pesos 2.80 á [illegible] id id barricas y bolsas id 2.56 á [illegible]

Plumas de avestruz — Sin martillo, según calidad (1 kilo), de pesos 6.50 á 12; con martillo, superior id [illegible] 6.50; id id buena id 5.40 á 5.90; id regular id 4.60 á 5.10; id id inferior id [illegible] á 4.40.

Astas — Campo, novillos (millar), de pesos 70 á 120; id vacas id 20 á [illegible]

Huesos de campo — Blancos limpios (1.000 kilos) de pesos 24 á 30; id [illegible] cios id 12 á 16.

CERDAS

Según clase y procedencia, las cerdas se cotizaron como sigue:

Yeguariza — Superior (10 kilos), de pesos 13.50 á 14; buena id 12.30 á [illegible]; regular id 11.60 á 12.30; inferior id [illegible] á 11.40.

De vaca — Sin maslo, superior (10 kilos) de pesos 12.30 á 13; id id buena id 11.20 á 11.50; id id regular id [illegible] á 10.80; id id inferior id 10 á [illegible]; con maslo id 4.50 á 6.50.

PIELES DE LA CAZA

Con buen mercado y demanda activa, se cotizaron á estos precios medios:

Cueros de lobos (uno) de pesos [illegible] á 11.50; id id carpinchos id 3.50 á [illegible]

Pieles de liebres (una) de pesos [illegible] á 0.14; id id ciervos (1 kilo), [illegible] á 1.50; id id cóndor blancos (uno) [illegible] 9 á 11; id id id pardos id 6 á 7; id id zorros (una) id 1.30 á 2.50; id id zorrinos id 0.20 á 0.30; id id cabras (10 kilos); id 9 á 17; id id cabritos (docena) id 3.50 á 8; id id gato montés (una) [illegible] 1 á 1.50; id id chanes id 0.20 á [illegible]; id id mará y chajás (cada una) id [illegible] á 0.35.

PRODUCCION DE LOS SALADEROS, MATADEROS Y CARNES CONSERVADAS.

Los productos que se detallan en seguida, de exportación, se venden en oro sellado, como sigue:

Tasajo, para el Brasil (100 kilos) de pesos 18 á 19.

Aceite de potro, en pipas (10 kilos) de pesos 2.40 á 2.50; id id en bordelesas id 2.30 á 2.40.

Aceite de patas (100 kilos), de pesos 35 á 40; id id id en bordelesas id [illegible] á 38.

Garras de ajal (enfardeladas) (100 kilos) á pesos 2.40.

Vergas de vacuno (100 kilos) de pesos 6.30 á 6.80.

Nervios de vacuno (100 kilos), de pesos 6.20 á 6.30.

Astas de novillos (millar), de pesos 100 á 120; id vaca id 20 á 30.

Cueros salados, de matadero, novillos (100 kilos), de pesos 38 á 33; id id vacas id 33 á 34.

Cueros secos, de saladero, novillos (10 kilos), de pesos 7 á 7.20; id id vacas id 7 á 7.20.

Sebo de saladero, estilo de embarque á bordo derecho pagos (100 kilos), de pesos 16 á 16.50; id id id de matadero id 15 á 15.50.

Huesos de grasería, buenos (1.000 kilos), de pesos 30 á 35; id id id fábrica id 8 á 10.

Cenizas de huesos (1.000 kilos), de [illegible] 10 á 11.

MERCADO DE HACIENDAS

(Vacunos)

En la semana las entradas han sido muy abundantes, con baja en los precios para el ganado en condiciones de frigorífico; para el de consumo cierra el mercado sostenido.

Quedan con precios flojos todas las clases de ganado vacuno criollo delgado, principalmente las vaquillonas chicas y novillitos. Los terneros quedan sostenidos, excepto para mamones muy chiquitos.

He aquí las cotizaciones medias de clausura, el sábado, para los vacunos:

Bueyes, especiales, según clase y tamaño de pesos 170 á 180; id gordos id id 150 á 160; id carne gorda id 125 á 135; id buena carne id id 100 á 110; id delgados, ó invernada id id 80 á 90.

Novillos para frigorífico, especiales de pesos 160 á 170; id id id gordos id 140 á 150.

Novillos, mestizos, especiales de pesos 125 á 130; d d gordos á 110 á 115; id id carne gorda id 95 á 100; id id buena carne id 90 á 95; id id delgados ó invernada id 90 á 95.

Novillos, criollos, gordos de pesos 100 á 105; id id carne gorda id 95 á [illegible]; id id buena carne id 75 á 80; id id delgadas, ó invernada id 65 á 70.

Vacas, mestizas, especiales de pesos 125 á 135; id id gordas id 110 á 115; id id carne gorda id 95 á 100; id id buena carne id 80 á 85; id id delgadas ó invernada id 70 á 75.

Vacas, criollas, gordas de pesos [illegible] á 85; id id carne gorda id 65 á 70; id id buena carne id 55 á 60; id id delgadas ó invernada id 50 á 55.

Vaquillonas mestizas, especiales de pesos 105 á 115; id id gordas id 90 á 95; id id carne gorda id 80 á 85; id id buena carne id 70 á 75; id id delgadas ó invernada id 65 á 70.

Vaquillonas, criollas, gordas de pesos 55 á 60; id id carne gorda id 45 á 50; id id buena carne de 35 á 40; id id delgadas ó invernada id 25 á 40.

Terneros, de año, especiales de pesos 75 á 80; id id id gordos id 65 á 70; id id id carne gorda id 55 á 60; id id delgados á buena carne de pesos [illegible] á 50.

Terneros, mamones, especiales de pesos 45 á 50; id id gordos id 35 á 40; id id carne gorda id 25 á 30; id id delgados á buena carne id 15 á 20.

(Lanares)

Continuaron en la semana los precios muy firmes para todas las clases.

Capones — Siguen muy solicitados, se venden entre pesos 13.50 y 15.50 los de frigorífico, y de pesos 10 á [illegible] los de matadero, según gordura.

Ovejas — Las entradas son muy escasas y se colocan con suma facilidad entre pesos 12.80 y 14.50 según tamaño y gordura; un lote excepcional se vendió á pesos 15.

Borregos — Estos siguen vendiéndose entre pesos 9 y 12.60 y la demanda algo encalmada debido á que empiezan á ser algo abundantes las entradas de corderos.

Corderos — Se venden con facilidad entre pesos 4.50 y 8, según gordura, de pesos 9 á 10 los de frigorífico.

Las cotizaciones medias de los lanares fueron:

Capones, cruza Lincoln, especiales de pesos 15 á pesos 15.50; id id gordos id 13 á 14.50; id id id regular gordura id 11.50 á 12.50.

Capones, cruza Lincoln, para invernada de pesos 9 á 10.

Ovejas, cruza Lincoln, especiales pesos 15.50 á 15.50; id id gordas id 13 á 14.50; id id regular gordura 10.50 á 12.

Ovejas, cruza Lincoln, para invernada de pesos 8 á 10.

Capones, Rambouillet, especiales pesos 14.50 á 15; [illegible] 12.50 á 13.50; [illegible]

... gordos id 13.50 á ... id 10 á 12. ... Rambouillet para invernada ... 10. ... según gordura, de pesos ... según gordura de pesos ...

(Porcinos).

... mestizos especiales (1 kilo) pesos 0.42 á 0.45; id id gordos ... 0.42. ... criollos, gordos (1 kilo) de ... 0.38; id id carne gorda id ... 0.30. ... según gordura (uno) de ...

MERCADOS DE CEREALES

PRECIOS Y EXPORTACIONES

... pesar de lo avanzado de la estación, las exportaciones agrícolas siguen acusando cifras de importancia, ... que en la semana que terminó ... se embarcaron: 26.426 toneladas de trigo; 132.832 de maíz; 8.692 ... lino y 2.384 de avena.

... desde el 1º de Enero hasta el sábado último las exportaciones de granos comparadas con las de igual período de 1912, arrojan, en toneladas:

CEREALES	1913	1912
Trigo	2.366.320	2.493.514
Maíz	3.085.762	2.948.129
Lino	428.979	876.185
Avena	860.917	821.581

Publicamos en seguida un breve resumen de las principales operaciones de cereales realizadas en los últimos días, para entrega inmediata y á plazos, en esta plaza y en la de Rosario, precios por 100 kilogramos:

BUENOS AIRES

TRIGO

Fechas de venta	Oct.	Ene.	Feb.
Oct. 2	9.20	8.35	8.20
Sept. 25	9.35	8.40	8.20
Sept. 18	9.40	—	—
Sept. 11	9.40	—	—

MAIZ

Fechas de venta	Oct.	Nov.	Dic.
Oct. 2	5.85	6.15	6.45
Sept. 25	6.20	6.40	6.66
Sept. 18	6.30	6.50	—
Sept. 11	6	—	6.25

LINO

Fechas de venta	Oct.	Nov.	Ene. 1914	Feb. 1914
Oct. 2	11.90	12.05	11.80	11.65
Sept. 25	11.80	—	11.75	11.60
Sept. 18	12.20	—	12.35	12.20
Sept. 11	12.40	—	12.35	—

ROSARIO

TRIGO

Fechas de venta	Número 1 Ene.	Número 1 Feb.	Número 2 Ene.	Número 2 Feb.
Oct. 2	8.20	—	8.20	—
Sept. 25	8.40	8.10	8.20	8.20
Sept. 18	8.45	—	8.35	8.50
Sept. 11	8.30	—	8.20	8.30

MAIZ

Fechas de venta	Oct.	Nov.
Oct. 2	5.55	5.85
Sept. 25	5.90	6.05
Sept. 18	5.90	6.10
Sept. 11	5.65	5.90

LINO

Fechas de venta	Oct.	Nov.	Ene.	Feb.
Oct. 2	11.75	11.95	11.65	11.50
Sept. 25	11.55	11.80	11.45	11.25
Sept. 18	12.10	12.30	11.30	—
Sept. 11	12.20	12.35	11.95	—

VALOR DE LA PROPIEDAD

BRAVO BARROS y Cía.

Terrenos con frentes á las calles Monteagudo, Zavaleta, Los Patos y Arriola, divididos en lotes, con superficies de 145 á 1460 metros cuadrados á precios que varían entre 20 y 44 pesos el metro cuadrado, con el siguiente resultado:

Frentes á la calle Monteagudo, de 31.33 á 45.83 el metro cuadrado.

Frentes á la calle Los Patos, de 20 á 33.33 pesos el metro cuadrado.

Frentes á la calle Tupungato, de pesos 15.72 á 30.36 el metro cuadrado.

Frentes á la calle Arriola, de pesos 26.56 á 32.33 el metro cuadrado.

Importa el total de la venta pesos 191.422.57.

Compradores, señores Manuel López, Santiago Lafarina, Francisco Brito, Francisco S. Parrota, Salvador Expósito, Teresa Solari, A. y M. Portas, José Lorenzo, doctor Ramón Romero, Francisco Pomidoro, Peña y Rey, Francisco Constantino, P. Stella, F. y J. Cognatti, Alberto Bustamante, Donato y Amarino, F. Cuculio, Lorenzo Cañellas, Narciso Wendrell, Saverio Armando, Luis Gucuzani y Salvador Pessano.

Casa Rivadavia 6770, con edificio antiguo y terreno, de 7.38 metros de frente por 61.26 metros de fondo, superficie de 450.87 metros cuadrados, en 47.000 pesos, que equivale á 104.24 pesos el metro cuadrado. Venta por orden judicial. Compradora, señora Virginia Ibáñez de Dorrego.

Casa Billinghurst 29, de 8.66 metros de frente por 27.27 metros de fondo. Superficie 236.15 metros cuadrados. Venta por orden judicial, en 41.000 pesos, que equivale á 173.61 pesos el metro cuadrado. Comprador, señor Juan Weber.

Casa Gallo 1548, de 7.31 metros de frente por 31.65 metros de fondo en un costado, y 32.52 metros en otro; superficie 234.75 metros cuadrados, en 32.000 pesos, que equivale á 136.31 pesos el metro cuadrado. Comprador, señor Feliciano Rivadavia.

Casa calle Gorriti 618, con edificio muy viejo y terreno de 8.66 metros de frente por 34.64 metros de fondo en un costado y 34.66 metros en otro, superficie 237.90 metros cuadrados. Venta por orden judicial, en 21.000 pesos, que equivale á $ 70.50 el metro cuadrado. Comprador, señor Pedro Barchi.

Terreno calle Agüero 278, con algunas construcciones, de 17 m. 32 de frente por 58m.38 de fondo, en un costado y 57m.71 en el otro, contrafrente 13m.96 y superficie de 911.96 metros cuadrados, en la suma de pesos 85.000, que equivale á 93.20 pesos el metro cuadrado. Comprador, señor Feliciano Rivadavia.

Terreno en San Fernando, calle Lavalle entre 9 de Julio y San Martín, con una superficie de 1.268.75 metros cuadrados, á razón de 14.51 pesos el metro cuadrado. Total, 18.400 pesos. Venta por orden judicial. Comprador, señor Rómulo Yegros.

Casa en La Plata, calle 15, 48 y diagonal 73, con una superficie de 300 metros cuadrados. Venta por orden judicial, en 3.100 pesos, que equivale á pesos 10.50 el metro cuadrado. Comprador, señor Arturo Seguí.

Terreno en La Plata, calle 13 entre 44 y 45, con una superficie de 600 metros cuadrados, á razón de $ 9.75 el metro cuadrado. Total, 5.850 pesos. Venta por orden judicial. Comprador, señor Julio Fernández para el señor Federico Boffi.

Terreno en el partido de Merlo, á 4 cuadras al Oeste de la estación Libertad, del F. C. Midland, con una superficie de 7.499.56 metros cuadrados, á razón de $ 0.35 el metro cuadrado. Total, $ 2.600. Venta por orden judicial. Comprador, señor Miguel Scandroli.

Campo en San Luis, en el departamento de La Capital, partido de El ..., á 4 leguas al Sur de la estación Cumbre, y á poca más al mismo rumbo de Alto Grande, 1.784 hectáreas 41 áreas 96 centiáreas, lindando con los señores Lorenzo Echeza..., José Romanello y José Keve, en la suma de 66.000 pesos, que equivale á 37 pesos por hectárea. Venta por orden judicial. Comprador, señor Ma...

Importan estas ventas la suma de ...

A. LOBATO Y CIA

... casa Brandsen 1668 y 1676, terreno de 10.82 metros de frente por ... metros de fondo en el costado ..., 40.30 metros en el NE., y ... metros en el contrafrente. Superficie 447 metros cuadrados, en pesos ..., promedio pesos 94.97 el metro cuadrado. Comprador señor Pablo Saint... Casa Gutiérrez 2641, en terreno de 8.66 metros de frente por ... de fondo. Superficie 155 ... en pesos 14.000. Promedio 100.32 el metro cuadrado. ... señor Juan Comalli.

... PERALTA MARTINEZ

... esquina Billin... [illegible]

...dio de 141.73 al metro cuadrado. Comprador, señor José Righetti.

Casa Irala 1320, judicial, midiendo 8.66 metros de frente por 22m51 de fondo en el lado Norte y 23m03 en el del Sur, superficie 197m18 metros cuadrados en la suma de 15.550 pesos, lo que da un promedio de pesos 78.76 el metro cuadrado. Comprador, señor Carlos Rossi.

Casa Alvarez 936, judicial, midiendo 9 metros de frente por 18m64 de fondo y superficie de 167.66 metros cuadrados en la suma de 10.000 pesos ó sea pesos 59.61 el metro cuadrado. Comprador, señor Pedro Rotolo.

RISSO PATRON Y Cía.

Propiedad Ecuador 1142, 8.66 por 34.64, edificio de 8 habitaciones y 2 vestíbulos, en $ 40.000, resulta á pesos 133.33 el metro cuadrado. Comprador, señor Federico Ocampo.

Casa Pavón 2181 al 87, 8.66 por 34.64, dos departamentos, en pesos 52.000, resulta á $ 173.33 el metro cuadrado. Comprador, señor Ludovico Sassi.

Casa Andes 37, 6.70 por 14.72, 4 habitaciones, en $ 23.000, resulta á $ 300 el metro cuadrado. Comprador, señor Antonio Casabolla.

Propiedad Serrano 820, 8.66 por 25.98, edificio de 8 habitaciones, en $ 13.000, resulta á $ 57.77 el metro cuadrado. Comprador, señor Emilio A. Tobor.

Casa Yatay esquina Lezica, edificio de 2 pisos, en $ 13.000. Comprador, señor Rafael J. Dolarde.

Propiedad en San Martín, Mathen 131, mide 12.99 por 29.83, edificio de 4 habitaciones, en $ 16.500. Comprador, señor Pedro Maillard.

Propiedad en San Martín, Mathen 127, mide 8.66 por 28.33, edificio de 3 habitaciones, en $ 13.000. Comprador, señor Víctor Machadi.

Casita en San Martín, Tucumán 137 y 39, mide 11.98 por 27.99, edificio de 3 piezas y comodidades, en $ 6.560. Comprador, señor Aurelio Bassi.

En Florasta, 14 terrenos con frente á las calles Bahía Blanca, Deseado, Médanos, Indio, Miranda, etc., con superficies que varían entre 136.64 á 516.94, en $ 54 y 26 la mensualidad. Compradores varios.

Estas ventas agregadas á las realizadas durante la semana hacen un total de $ 205.840 moneda nacional.

BACIGALUPPI Y RUA

Judicial, casa en Belgrano, calle Núñez 2164, cuyo terreno mide 8m66 por 33m20 y 33m40 en sus costados. Edificio de 2 habitaciones y dependencias. Vendida en 6.050 pesos. Comprador, señor Luis E. Maglione en comisión.

Casa en Lanús, con frente á la calle Ferré 745, compuesto su terreno de 16m85 de frente por 24m68 de fondo. Edificio de 3 habitaciones y dependencias. Vendida en 5.500 pesos. Comprador señor Francisco Amengual.

En Vélez Sarsfield. La esquina de Mercedes y Bogotá en 3 lotes. Mide la esquina 10m39 por 17m32 y los lotes que dan frente á Mercedes 8m66 de frente por 17m32 de fondo. Se obtuvo 24.66 pesos el m. c. Importa esta venta pesos 12.800. Compradores los señores Gregorio Policarti y J. del Valle (2 lotes), en comisión.

En Villa Ballester, 40 lotes con frente á las calles Alvear (adoquinada), Vicente López, Italia, Charlone, Rocas, Colón, Lavalle, San Martín, Quintana y otras. A 3 cuadras en línea recta á la estación. Frente al tranvía local. Venta en 80 meses, sin interés. Se obtuvo de pesos 15 á pesos 20 la mensualidad. Importa esta venta 56.700 pesos. Compradores los señores Ramón Parada, D. Moevich (2 lotes), Antonio Melkus (5 lotes), Emilia de Verduletti, José Galarde (3 lotes), René Marvillón, Felipe Falsón, Beltrán Echaudi, (2 lotes), Rosendo Escudo, Carlos Chiaquetti, Jaime Torres, Lorenzo del Grosso, Pastor Torrent, Ricardo Tello, Juan Carlos Vila Desiderio Blanco y otros muchos.

Entre Villa Urquiza y Belgrano. Lotes de terreno cuyas superficies varían entre 250 y 500 v. c. Los últimos terrenos que le quedaban á la sociedad anónima Fomento Urbano y Rural por orden de quien hemos vendido. Con frente á las avenidas Chorroarín, de los Constituyentes, calles Barcena, Campillo, Andonaegui y otras. Venta en 80 mensualidades sin interés. Vendidos entre pesos 23 á 51.50 por mes el lote. Importe total de esta venta pesos 16.300. Compradores: Ramón Fraga, Angel di Lara; Salvador Casella, Luis Boda, Demetrio Moura, Robustiano Paz y Antonio Maximino.

JOSE CONTI Y CIA

Terreno frente á la calle Ushuaia entre Alvarez Thomas y Martínez, compuesto de 450 varas cuadradas á razón de pesos 24 por metro cuadrado. Importe pesos 3.100. Comprador, señor Ignacio Anzalone.

Terreno frente á la calle Lugones entre Núñez y Manuela Pedraza, señalado con el número 23 de la manzana 219, compuesto de 500 varas cuadradas á razón de pesos 8 por metro cuadrado. Importe pesos 5.000. Comprador, señor José Fontenla Novo.

Terreno en Pueyrredón, F. C. R. frente á la calle Griveo entre Nazca y Argerich á razón de pesos 38 por mes. Importe pesos 3.800. Comprador, señor Próspero Camerano.

Terreno en Pueyrredón, F. C. R. frente á la calle San Alberto entre Helguera y Argerich á razón de 25 pesos por mes Importe pesos 2.500. Comprador, señor J. Domecq.

Terreno en Pueyrredón, F. C. R., frente á la calle Griveo entre Helguera y Argerich á razón de pesos 24 por mes. Importe pesos 2.400, Comprador, señor Vicente Scorpiniti.

86 lotes de terreno en San Martín (parada Tropezón), F. C. B. A. habiéndose obtenido desde pesos 7 hasta pesos 12.50 por mes en 80 mensualidades. Importe pesos 65.720. Resultaron compradores los siguientes señores: Carosella, Montes de Oca, Buggiani, Cabañare, Blanco, Baffa, Ronca, Gargagliano, Rainoldi, Corrado, Rusconi, Torres, Barreiro, Grisoni, Giabello, Girotti, Montini, Balerio, Cairella, Tejeira, Vázquez, Mascheroni, del Vecchio, Maggiola, Pisón, Galli, Zaffaroni, Montoro, Gaetta, Pujadas, Gollot, Arcángeli, Cumelli, Balliani, Mec, Zadón, Torino, Rodríguez, Baunann, Taboada, Naveiras, Bianchini, Samper, Felipazzi, Albazite, Barrizo, Sposaro, Ciancabella, Bicchini, Rema, Tedesco, Crudo y Vaserra.

Importan estas ventas, pesos 25.520.

FURST ZAPIOLA Y Cía.

En la estación Ramos Mejía, la quinta de Lusardi, dividida en 125 lotes y tres casas con frente al bulevar Haedo y á las calles San Martín, Belgrano, Granaderos, San Lorenzo y Suipacha, se vendieron 66 lotes y dos casas, á precios que variaron entre $ 10.30 y 25 la mensualidad en 100 meses sin interés, sale el metro cuadrado, á $ 5.67. Importa esta venta, $ 92.400. Resultaron compradores, los señores Rafael Mauricio, Doroteo Arévalo, Serafín Salvo, José Conforti, Domingo Cinzana, Julia Barros, Leonor Arranzabal, Castellano Aldo, Miguel Colómmer, I. Niemironsk, Salvador Bellantti, Francisco Sala, Emilio Alvarez, Catalina Macera, Julio Pasquino, Sebastián Ledesma, Ireneo Molinas, Jesús M. Rodrigo, Filomena Garrarino, Horacio Catego, Luis María Ibáñez, Sebastián D'Angelotti, Raúl Söffredi, Esteban Guerrico, Carlos Vergara Castillo, Lucio Fredine, Emilio J. Bellincasa, Pedro J. Paz, Higinio Itálico, Fernando Larusca, Pedro González Bueno, Alfredo Cernadas y Mas, Víctor Ordoqui, Concepción Pérez, Carmen Telechea, José Cifredi, Marieta Carmena, Purificación Alvarez, Julio César de Santos, Catalina Toppi, Isaías Mugerza, Julio Prava, y muchos otros.

Casa en Ramos Mejía, calle San Lorenzo entre San Martín y Belgrano, lote 8, compuesta de dos habitaciones, 10 por 30 varas de fondo, vendida en $ 4.500, el metro cuadrado á $ 20. Comprador, señor José Morrone.

Casa en Ramos Mejía, calle San Lorenzo entre San Martín y Belgrano, lote 9, de iguales dimensiones y distribución que la anterior, vendida en pesos 4.350, sale á $ 13.66 el metro cuadrado. Compradora, señora Rosa Charrás.

En Las Lomas del Mirador, con frente á las calles 11 de Septiembre, Independencia, Buenos Aires y Almagro, 14 lotes, cuyas dimensiones varían entre 168 y 512 varas á precios que varían entre $ 18.50 y 28.40 la mensualidad, en 100 mensualidades, sin interés, Importa esta venta, $ 25.300. Compradores señores Silvio Tasso, Melitón Billot, José del Capea, Alberto Arisala, José Domínguez, Juan Ferer, Ibérico Bas, Manuel Donal, Francisco Delucía y José Otarola.

Importan estas ventas, $ 126.350 moneda nacional.

F. GONZALEZ ELIZALDE

Terreno con edificios viejos, Méjico 1626, mide 9 varas por 68. Superficie, 603 v. c., vendido en $ 60.300. Comprador, señor Emilio Petroli, para la señora M. G. de Navelra.

En Belgrano, Ramallo esquina Cuba, con superficie de 452 v. c., en $ 19.50 la vara cuadrada. Importa $ 8.775. Comprador, señor E. Battilana Serna.

Ramallo entre Cuba y Obligado, con superficie de 403 v. c., en $ 19.50 la v. c. Comprador, señor E. Battilana Serna.

Ramallo entre Cuba y Obligado, con superficie de ... v. c., en $ 19.50 la vara cuadrada. Comprador, señor E. Battilana Serna.

Cuba entre Ramallo y otras, con superficie de 228 v. c., en $ 19.50 la vara cuadrada. Comprador, señor E. Battilana Serna.

En Belgrano, Besares esquina á Vidal, con superficie de 250 v. c., en pesos 14.50 la v. c., importa $ 4.350. Comprador, señor José Galbisso.

Besares entre Crámer y Vidal, con superficie de 210 v. c., en $ 14.50 la vara cuadrada. Importa $ 3.045. Comprador, señor José Galbisso.

Besares lindero á Crámer, con superficie de 210 v. c., en $ 14.50 la vara cuadrada. Importa $ 3.045. Comprador, señor José Galbisso.

Vidal entre Besares y Vilela, con superficie de 180 v. c., en $ 14.50 la vara cuadrada. Importa $ 2.987. Comprador, señor José Galbisso.

Importan estas ventas la suma de pesos 104.700 m/n.

ARTURO DEMARCO

50 lotes en Burzaco en 100 mensualidades, sin interés variaron sus precios desde 6.50 la mensualidad á 21.50 por mes. Resultaron compradores E. Liguori, J. Suárez, J. Giocosa, F. Cerillo, Bernardo Lafuente, F. Parisi, Sirilo Merlino, Luis Vatro, Donato Caroli, Adolina N. de Cano, P. Sposatti, Sao Gianelleti, A. Meritet, Vicente Ucenti, José Gallardo, Donato Basto, Gonzalo de Pascuale, Arena Salvatore, José García Franco, José Fugarola y otros.

Casa Castro 1522, sala y 1 pieza, en pesos 7.500, comprador, A. Zaggari.

Casa general Urquiza 1341, edificio viejo en pesos 15.100. Comprador, Salvador de Lío.

JUAN M. BRUNETTI y Cía.

Fracción de terreno con frente al bulevar Caseros, números 682 y 686, con todo lo edificado, superficie de varas cuadradas 1.589.48 á razón de pesos 101.33 el metro cuadrado, ó sean pesos 76 la vara cuadrada. Importe, pesos 120.800.50. Compradores, señores Giussani y Taiana.

Tres lotes de terreno en la Chacarita, calles Bauness entre las de Campillo y Quirós, superficie total de 1250 v. c. á 9 $ la v. c. Importe, $ 11.250. Comprador, señor Jacinto Radaelli.

Un lote de terreno, calle Cortina entre Camarones y San Matías, lote 14, manzana B, á $ 6.50 la v. c. Comprador, señor Antonio Raymondi.

Total de lo vendido, $ 134.650.50 m/n.

ROIG Y BOLLO

Vendieron ayer en Lanús Oeste, 47 lotes de los 55 anunciados, en 80 meses sin interés, á razón de $ 15 á 37 la mensualidad; promedio de la vara, pesos 4.70, ó sea un total de $ 81.200. Compradores, señores Dacrema, Arana, Galin, Bovetti, Dall Brollio, Batiata, Ricci, Gómez Ramírez, García, Lanatta Hnos., Vicens, A. Sánchez, Tamasini, Manesta, Martínez, Gómez y Fornario.

ARTURO BARROS y Cía.

Propiedad calle Yatay 880 al 82, en terreno de 7.94 metros de frente por 22 metros 50 cent. de fondo, con edificio de altos y bajos, pesos 42.000, ó sea á 239 pesos 23 el metro cuadrado. Compradora, señora María Ignacia Padró de Olmi.

Terreno en Flores, calle Recuero entre Pedernera y Rivera Indarte, con superficie total de 218 metros 23 cent., en $ 4.548.60, ó sea á 21 pesos 30 centavos el metro cuadrado. Compradores, José Fernández y José Peláez.

TANCREDI Y DI STEFANO

Vendieron en Ciudadela, 33 lotes, desde $ 11.50 á 25 la vara cuadrada. Resultaron compradores: D. Campos, Santiago Ardánez, José Juan Agustín Robotti, M. Rodríguez, R. Aramburo, Maximiliano Attías, Cayetano da Rosa, María Meridiano, Emilio Podestá, María T. de Abiatichi, Alberto Tamborini, José Pascual, David Z. Campos, R. C. Holzermann, Manuel Pérez, Jorge Sabattini, A. Bonti y otros.

ARTURO B. RAVENNA

Petit hotel Anchorena 1354 al 60, vendido en 90.000 pesos. Comprador, Alfredo Martínez Barruti.

NOTICIAS MARITIMAS

VAPORES ESPERADOS EN OCTUBRE

Nombre	Bandera	Fecha	Procedencia
Hyanthes	inglesa	6	Nueva York
x Francesca	austriaca	6	Trieste
Zeta	inglesa	6	Mi'borough
Craigisla	inglesa	7	Nueva York
A. V. de Joyeuse	francesa	7	Dunkerque
A. Prince	inglesa	7	Nueva York
x Deseado	inglesa	7	Liverpool
Singapore	inglesa	8	Nueva York
H. Bahía	inglesa	8	Amberes
España	francesa	8	Marsella
A. Jaureguiberry	francesa	9	Dunkerque
Rotorua	inglesa	9	Wellington
Hesione	inglesa	9	Liverpool
x Salta	francesa	9	Marsella
Gascony	inglesa	9	Liverpool
x Zeelandia	holandesa	10	Amsterdam
S. María	alemana	10	Hamburgo
P. Yolanda	italiana	10	Génova
Sequana	francesa	10	Burdeos
Francesca	italiana	10	Génova
E. Grange	inglesa	10	Swansea
x H. Corrie	inglesa	10	Londres
x S. Ventana	alemana	10	Bremen
x R. Elena	italiana	11	Génova
x Oronsa	inglesa	11	Liverpool (M)
Lechfeld	alemana	11	Génova
x P. di Udine	italiana	12	Génova
Salland	holandesa	12	Amsterdam
x Araguaya	inglesa	12	Southampton
x Divona	francesa	12	Burdeos
x Mendoza	argentina	12	Río Gallegos
Euclid	inglesa	13	Glasgow
x Indiana	italiana	13	Génova
Arensburg	alemana	13	Bremen
Sta. Itita	alemana	14	Hamburgo
x Andes	inglesa	14	Southampton
x Byron	inglesa	14	N. York
x Cap Arcona	alemana	14	Hamburgo

VAPORES A SALIR EN OCTUBRE

Nombre	Bandera	Fecha	Destino
Delfland	holandesa	6	Amsterdam
x Drina	inglesa	6	Liverpool
El Cordobés	inglesa	7	Londres
Jenfeld	alemana	7	Hamburgo
x Formosa	francesa	7	Marsella
x Córdoba	italiana	7	Génova
x P. Quintana	argentina	8	Río Gallegos
Horatius	inglesa	8	Cuba y N. Y.
Ouessant	francesa	8	Dunkerque
x C. di Torino	italiana	9	Nápoles
Rotorua	inglesa	9	Londres (Mº)
Garonna	francesa	10	Burdeos
x H. Scot	inglesa	10	Londres
x Amazón	inglesa	10	Southampton
x Giessen	alemana	10	Bremen
Thessaly	inglesa	10	Liverpool
x Francesca	austriaca	10	Trieste
H. Watch	inglesa	11	Liverpool
x Pellegrini	argentina	11	San Antonio
A. S. de Lamornaix	francesa	11	Dunkerque
x Oronsa	inglesa	11	Callao (Mº)
x D. di Génova	italiana	11	Génova
Hostilius	inglesa	12	Amberes
Kelvingrove	inglesa	13	Nueva York
El Uruguayo	inglesa	13	Liverpool
x I. Isabel	española	15	Barcelona
x Avellaneda	argentina	15	Ushuaia
B. Grange	inglesa	15	Londres
x Vestris	inglesa	16	N. York
x Salta	francesa	16	Marsella
x Espagne	francesa	16	Marsella
x Cap Finisterre	alemana	16	Hamburgo

x Indica los vapores correos.

ALTURA DE LA MAREA

A las 6 a. m., 28.6 pies; á las 8, 25.10; á las 10, 26; á las 12, 25.10; á las 2, 25.3; á las 4, 24.2, y á las 6, 23.10. Uno más en el canal del Norte. Viento N.

LLEGADAS A LA RADA

Vapor inglés Windsor Hall, de New Port, con carga general á F. C. Entre Ríos; id id Livingstonia, de Hull, con carbón, á la Compañía Primitiva de Gas; barca noruega Gransoneres, de Filadelfia, con madera, á Juan y José Drysdale.

Movimiento del puerto

ENTRADAS — Vapor alemán Cap Finisterre, de Hamburgo, con 1.105 pasajeros y carga, en la dársena Norte; id id Jenfeld, de Rosario á cargar, en el dique 2; id inglés Fallodon, de Cardiff con carbón, en el dock Sur; id español Infanta Isabel, de Barcelona, con pasajeros y carga, en la dársena Norte; id inglés Amazon, de Southampton, con pasajeros y carga en la dársena Norte; id id Moorgati, de Rosario á cargar en el dock Sur; sueco Annie Johnson, de Gottenburg, con carga, en el dique 1; id inglés Gordonia, de Cardiff, con carbón, en la dársena Sur; id id Marchiones of Bute, con carga, en la dársena Sur; fragata noruega Maletta, de la rada, con carga, en el dock Sur.

SALIDAS — Vapor alemán Marksburg, para Rosario, á descargar; id inglés Terence, para Liverpool, con carga; id id Burnholme, para Tenerife, con frutos; id español Hércules, para Cruz Grande (Chile), en lastre; id inglés Newbridge, para Durban, en lastre; id griego Panaghi Vagliano, para Rosario, á cargar.

NOMINA DE LOS VAPORES DE ULTRAMAR SURTOS EN EL PUERTO

Dársena Norte—Córdova, D. di Genova, Città di Torino, Cap Finisterre, Infanta Isabel, Amazon, Ouessant.

Dique 4—Bahía Blanca, Montevideo, Giessen, Vestris, Formosa, H. Laddis, Garonna.

Dique 3—Crown, Bemland, Delfland, Derwenthall, Flodden, Warka, Horatius, Dacia, B. Hope, Dalrazán, Hellenes.

Dique 2—Amista, Austrian Prince, Lecbergen, Silvia, Birmingham, Fede, Jenfold.

Dique 1—A. S. da Lamornaix, Cachaloto, I. P. Christophersen, R. Grange, Mont Viso, Hypatia, Annie Johnson, Marchiones of Bute.

Dársena Sur—P. Quintana, L. Granja, Rosario, Morawits, Remembrance, Máscara, Arraiz, Pellegrini, Drumlanrig, Portloe, Avellaneda, Gordonia.

Riachuelo—Atlas, Tyninghame, Tempus, Malvinas, Springburn, Skogland, St. Nicholas, Tottwood, Etolia, Northwaite, Valentia, Craigforth, Mountby.

Dock Sur — Carioca, Naneric, Tiberius, H. Scot, Ardanmhor, Oceana, Normanton, El Uruguayo, Hydaspes, El Cordobés, Zevenbergen, Fallodon, Moorgate.

VAPORES EN VIAJE

Zeelandia, holandés, de Amsterdam para ésta, salió ayer de Río de Janeiro.

Orissa, inglés, del Callao para Liverpool, salió ayer de Montevideo.

Aragón, inglés, de ésta para Southampton, salió ayer de Pernambuco.

Sierra Córdoba, alemán, procedente de ésta, llegó ayer á Bremen.

Cap Vilano, alemán, de ésta para Hamburgo, salió ayer de Santos.

Koenig F. August, alemán, de Hamburgo para ésta, salió ayer de Lisboa.

Sierra Ventana, alemán, de Bremen para ésta, es esperado hoy en Río de Janeiro.

VAPORES ESPERADOS

Hoy: inglés Hyanthes, de Nueva York con carga entrará en La Plata; id Strahlorne, de Glasgow, con carga; austriaco Francesca, de Trieste, con pasajeros y carga; inglés Zeta, de Middlesborough, con carga; argentino Centenario, de Glasgow, con carbón; noruego Henrik Ibsen, de Montevideo, con carga.

Mañana: inglés Deseado de Liverpool, con pasajeros y carga; argentino Centenario de Glasgow, con carbón.

VAPORES A SALIR

Hoy: holandés Delfland, para Amsterdam, con frutos; alemán Silvia para Hamburgo, con frutos; inglés Tempus, para Rosario, á cargar; id El Cordobés, para Southampton y escalas, con carga.

Mañana: francés Formosa, para Marsella, con pasajeros y carga; italiano Córdoba, para Génova, con pasajeros y carga.

VAPORES DE LOS RIOS

Se esperan hoy: Londres y Río de la Plata de Montevideo, Viena del Salto, Luna del Carmelo, Anita B. de Posadas.

Salen hoy: Roma (á las 7 p. m.), Viena y Río de la Plata (á las 10 p. m.) para Montevideo.

EL PAYLEBOT NECOCHEA

El paylebot Necochea que se fué á pique en Colonia, fué puesto á flote antenoche, con la ayuda de las bombas de los vapores Dalmata y Gladiador.

Ayer á las 7 a. m. entró en el Riachuelo, para pasar á reparaciones del rumbo que se produjo al chocar con las piedras.

PUERTO DE BAHIA BLANCA

Movimiento del puerto Ingeniero White, entraron los vapores Eolo é Invernio y salió el vapor Crofton Hall.

PUERTO DE MONTEVIDEO

Llegaron los vapores Francesca de Trieste; alemán Hermouthis de Talcahuano; inglés Normandy, de Cardiff; brasileño, Júpiter de Río de Janeiro; inglés Singapore, de Nueva York y argentino Juanita, de Porto Alegre.

REGISTRO DEL ESTADO CIVIL Y ELECTORAL

Oficina principal, Paraguay número 1050; sección 1a., Rivadavia 8151; sección 1a. (sucursal), Esquiú 132 (Nueva Pompeya); sección 2a., Rioja 1773; sección 3a., General Hornos 1050; sección 4a., Almirante Brown 1078; sección 5a., Fray Cayetano 65; sección 6a., Belgrano 4130; sección 7a., Bartolomé Mitre 4369; sección 8a., Alberti 1256; sección 9a., Ecuador 385; sección 10a., Alberti 569; sección 11a., Azcuénaga 487; sección 12a., Santiago del Estero 825; sección 13a., Belgrano 825; sección 14a., Montevideo 135; sección 15a., Malabia 248; sucursal de la sección 15a., Habana y Esperanza (Villa Devoto); sección 16a., Juramento y Cuba (Municipalidad); sección 16a. (sucursal), Nahuel Huapi 5058; sección 17a., Federico Lacroze 2629; sección 18a., Gurruchaga 2164; sección 19a., Santa Fe 2305; sección 20a., Uruguay 1035.

Los nacimientos deben ser declarados por el pariente más cercano ó por la partera, dentro de los tres días de producidos.

MATRIMONIOS

Sección 7.a—Faustino Campo, español, carpintero, con Concepción Veiga, española; Angel Ciccone, italiano, jornalero, con Betina Ventrice, italiana; Rodolfo Muiños, oriental, empleado, con María A. Cornale, argentina; Francisco García, español, carpintero, con Manuela Noval, española; Francisco Estevas, portugués, soldador, con María Bauptista Días, portuguesa; Julio Alberto Fernández, argentino, empleado, con Aurelia Rosa Molina, argentina; Arturo Brownell Drable, británico, hacendado, con Josefina Hamill, británica; Antonio Martínez, español, jornalero, con Lucía Cosas, española; Pedro Roncoroni, italiano, albañil, con Clara Borghi, italiana.

Sección 13.a—José Glibbery, británico, contador, con Felisa E. Beach, argentina; Luis Forti, italiano, sastre, con Emilia T. Santagostino, italiana; Manuel Lorenzo, español, empleado, con Joaquina Fontán, española; Augusto Hippe, alemán, jardinero, con María Weber, brasileña; Eduardo García, español, jornalero, con Carmen Gandía, española; Antonio Guerra, español, empleado, con Peregrina Cuña, española; Jesús Iglesias, español, jornalero, con Amalia Bermúdez, española; Francisco Porro, italiano, jornalero, con Pilar Vieytes, española; Eduardo Núñez, español, jornalero, con Leonor Méndez, española; Antonio Clemente, español, jornalero, con Rosa Gamallo, española; Germán Arango, español, comerciante, con Juliana Elizalde, argentina.

Sección 14.a—Antonio Vamicola, italiano, con Juana Benítez, argentina; Jorge F. Tillesch, dinamarqués, con Jenny Jensen, dinamarquesa; Luis A. Vecchia, argentino, con María J. Quesada, española; Manuel G. Mariño, español, con María F. Villar, española; Enrique Jones, británico, con Harriett A. Williams, británica; José Jallos, otomano, con Luna Lerea, otomana; Horacio Larre, argentino, con Fanny Zaglevich, austriaca; Alfonso Barreiro, argentino, con Marina Tejelo, española.

Sección 16.a—Elías M. Días, argentino, agente de policía, con Lucía Moreno, argentina; César P. Baldoni, italiano, sombrerero, con Eugenia Luro, argentina; José Adamo, italiano, comerciante, con Ana Raggio, argentina; Domingo Depietri, peruano, empleado, con Elena Micheri, argentina; Engels Carrizos, español, comerciante, con Carmen Días, española; Juan Marey, español, motorista, con Sara Alday, española; Manuel Arvas, español, empleado, con María Mesa, española.

SECCION SOLICITADAS

DOCTOR PEDRO A. GUERRERO, JEFE de sala del hospital E. Torná. Afecciones bronco-pulmonares y del corazón. Tratamiento específico de la tuberculosis. Uruguay 33 de 4 á 6 p. m. v6oct.

SECCION NOTABLES

POLVOS MORRIS

Para la cura de las aves caseras.

Si Vd. quiere curar sus aves enfermas ó prevenir las enfermedades en su criadero use los afamados POLVOS MORRIS. Por instrucciones para su uso y precios, diríjase por carta adjuntando estampilla de correo de 0.05 centavos á los únicos introductores en Buenos Aires: M. Figalle y Cía. — Calle Maipú 318.

"Apollinaris" La Reina de las Aguas de Mesa"

Lotería Nacional

La más equitativa del mundo

SORTEOS DE OCTUBRE

El 8 de $ 150.000 importe $ 31.50
" 16 de " 120.000 " " 26.25
" 23 de " 100.000 " " 21.00
" 31 de " 100.000 " " 21.00

Los quintos en proporción

Los pedidos desde cualquier punto del interior y exterior deben hacerse á la muy acreditada CASA VACCARO, la más afortunada de la República. A 174 asciende el número de los Grandes Premios vendidos á sus clientes.

A cada pedido debe añadirse, para gastos de envío: interior, $ 1; exterior, $ 2.

También atiende con la corrección que le es característica: Cambio Gral. de Moneda, Publicidad, Compra y venta de Propiedades y toda comisión legal que se le encargue.

Correspondencia, giros y órdenes á

SEVERO VACCARO

646, AVENIDA DE MAYO 646

Buenos Aires

ALMORRANAS

VD. NO SUFRIRA MAS USANDO EL BALSAMO SAN ROQUE

UNICO indicado para esta afección. En todas las farmacias, $ 2 el tarro. Al interior 50 centavos más para flete.—Únicos agentes: G. Strassburger y Cía. Venezuela 584, Buenos Aires. v31oct

Dr. MARTIN M. TORINO

Médico cirujano. Enfermedades urinarias é internas. Ha trasladado su consultorio á la calle Arenales 1168. Consultas: de 1 á 3 p. m.

DOCTOR COLOMBO

Especialista en enfermedades de la piel, secretas y urinarias. De 1 á 4. Corrientes 1455. v6

Dr. J. C. BLANCO

Especialista en enfermedades de nariz, garganta y oídos. De 10 á 12 m. y de 3 á 5 p. m. Cangallo 1441. v31oct.

Dr. PACIFICO DIAZ

Especialista en enfermedades de la piel (del Hospital de Niños y del Militar), se mudó á Bmé. Mitre 1342. De 1 á 4 p. m. v10

Dr. DAVID ZANALDA de regreso de Europa ha reabierto su Consultorio médico-quirúrgico, Rivadavia 2921, de 3 á 5 p. m. ó en el Sanatorio Italiano Perú 443, de 9 a. m. á 3 p. m. perm.

SANATORIO MODERNO TUBERCULOSIS

Lomas - Calle España 577 - U. T. 185

Tratar Perú 443 ó en el mismo Sanatorio perm.

DOCTOR POLITO

ESPECIALISTA en enfermedades de la piel, secretas y vías urinarias. Entre Ríos 624. Consulta de 6 á 8 de la noche. v10oct

J. EDELBERG

Dentista-cirujano. Dientes fijos, sin paladar. Operaciones sin dolor, Bernardo de Irigoyen 309. v1nov

HEMORROIDES

Tratamiento radical sin operación cruenta, doctor E. G. Figueroa. Enfermedades intestinales, estómago y abdominales. — CALLAO 1310, de 3 á 5 p. m. perm.

Dr. V. MORASCHI

Especialista de enfermedades de los ojos y anteojos. Jefe de clínica del hospital Oftalmológico. Días de consulta: Lunes, miércoles y viernes, de 2 á 4 p. m.

Bernardo de Irigoyen 287

Doctor CABAUT

Especialista en enfermedades de los OJOS, ANTEOJOS, etc. Oculista del Hospital Francés. CARLOS PELLEGRINI 554, de 1 á 3. U. T. 633 (Libertad). v16

El DOCTOR DAVID J. FERNANDEZ, Jefe de clínica de la Facultad (Servicio del Hospital de Clínicas), trasladó su consultorio á Sarmiento 1411. — Vías urinarias y venéreas. Consultas de 2 á 4. v8oct.

DR. BALIÑA

Profesor suplente de enfermedades de la piel y anexas en la Facultad. Jefe de dicha especialidad en el Hospital Español. De regreso de Europa. Bmé. Mitre 1058, de 1 á 3. v18

FILTRO PASTEURIZADOR MALLIÉ

Superior á todos los demás filtros.—El único que impide la trasmisión de enfermedades por medio del agua.

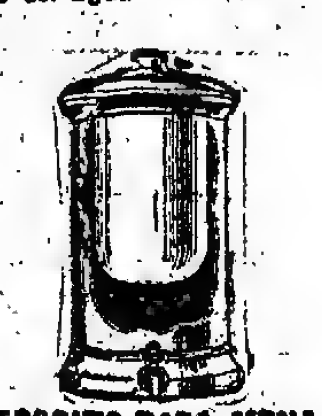

DEPOSITO PARA MENAJE

Las mejores referencias. Las más altas recompensas en las Exposiciones

EXPOSICION UNIVERSAL de París de 1900

Fuera de Concurso — Miembro del Jurado

EXPOSICION FRANCO-BRITANICA 1908

DOS GRANDES PREMIOS

FILTRO para MENAJE á presión

En venta en BUENOS AIRES en todas las buenas casas de artículos de menaje.

DR. C. GALINDEZ

Cangallo 884. Especialista en piel, venéreas y sífilis. Consultas de 9 á 11 y de 3 á 5 p. m. v11

Doctor MANUEL M. RAVEROT

Médico del Hospital de Niños

NIÑOS ÚNICAMENTE Maipú 733 de 3 á 5 p. m. U. T. 2693 (Av.). v17 Oct.

Corazón - Estómago y Pulmones

Dr. Diego Davison. Ex médico interno del Hospital Real de Edimburgo. Rayos X. Consultas de 1 á 4 p. m. CORRIENTES 881. v7 oct

Dr. José M. Rodríguez

Tuberculosis pulmonar, enfermedades internas (corazón, estómago, intestinos). De 3 á 6 p. m., PUEYRREDON 1571. v9o

ANTEOJOS

Antes de comprar consulte nuestros nuevos precios en la seguridad de que serán 30 ojo más barato que en cualquier otra casa.

ANTEOJOS según recetas, hechos en el día, como también composturas. Solamente se emplean cristales de primera calidad. - Examen de la vista GRATIS.

Instituto Optico "MURRAY", 501 Florida 507

SALDOS de BAZAR y MENAJE

A PRECIOS DE OCASION

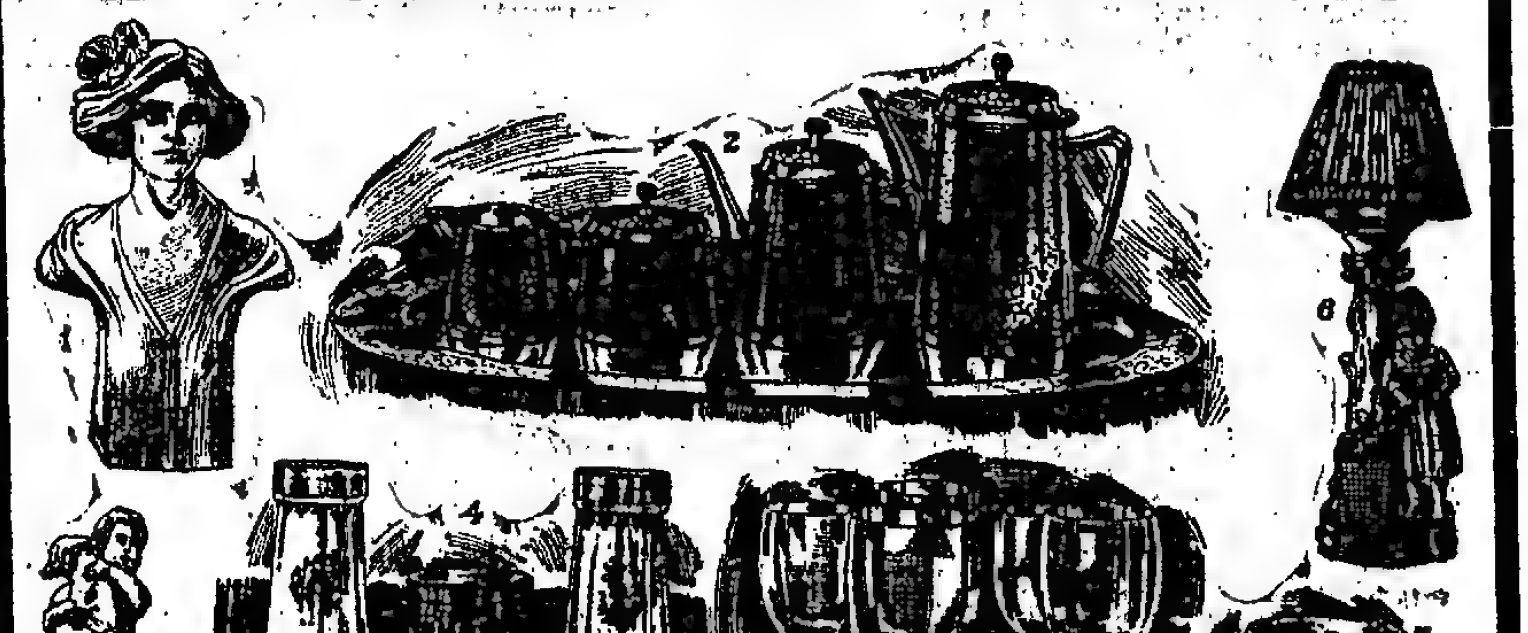

1. BUSTOS imitación Terracotta, trabajo muy perfecto. . . . . . $ 1.25

2. JUEGOS para te ó café, de metal niquelado, tamaño grande. . . $ 8.50

3. FIGURAS de Terracotta imitación, gran variedad de formas. $ 1.25

4. JUEGOS de tres floreros en cristal decorado, con aplicaciones de bronce, variedad de formas y gustos, el juego de 3 piezas. $ 1.95

5. COPAS para agua de medio cristal, artículo muy conveniente, docena. . . . . . . $ 1.70

6. VELADORES de gran fantasía, pie de biscuit con figuras variadas y pantalla de tela, en colores floreados ó lisos, variedad de formas y gustos. . . . . $ 1.25

7. FLOREROS de Fayence decorada, variedad de formas y gustos. . . . . . . $ 0.95

8. CUBIERTOS de boj para ensalada. . . $ 0.25

TIENDA SAN JUAN

ALSINA Y PIEDRAS

SANATORIO ITALIANO

Del prof. Dr. A. Tedeschi - Perú 449
Dirigido por el Dr. D. Zanaldo
CIRUGIA GENERAL Y OCULISTICA
Enfermedades de señoras - Rayos X
CONSULTORIOS
De 9 a. m. á 2 p. m. Medicina y Cirugía
" 4 á 7 p. m. Venéreas, sifilíticas y 914
" 3 á 5 de los ojos por el Dr. Faunzio
" 8 á 9 a. m. de los ojos, Martes, Viernes. GRATIS. perm.

Dra. FERRARI de GAUDINO

De la Maternidad del Hospital San Roque. Ex-interna de la misma. Especialmente partos, ginecología, cirugía obstétrica. Viamonte 1536. De 2 á 4. v29

Quiere Vd. proteger

Su casa, galpones, chalets, garages, etc. Contra calor, fuego y humedad..?

Pida muestra y catálogo de "ASBESTINA"
Federico Arregger, VICTORIA 3953

Dr. IZZO ESPECIALISTA. Enfermedades de los pulmones y corazón. Nuevo tratamiento de la tuberculosis, anemia y vicios de la sangre. Revisación con Rayos X.—VICTORIA 1453. De 8 á 9 a. m. y de 1 á 3 p. m. 1p

Dr. RAPOPORT

Especialista en la curación de la avariosis por el:

606 - 914

Comisionado á Europa para estudiarla. Venéreas, piel y urinarias, CORRIENTES 2070. De 9 á 4 p. m. Obreros de 6 á 8 p. m. v29

URINARIAS Y SECRETAS

Dr. RAFAEL SERRANO—Ex médico especialista en los hospitales Rawson, San Roque y T. Alvear. Atiende en su consultorio MAIPU 734, de 8 á 11 de la mañana. v22o

PERCICH - DENTISTA
544 - BELGRANO - 544

Ex asist. á la Escuela Dental de París. De regreso atiende nuevamente su clientela.
Precios módicos— Trabajos esmerados

Dr. RUIZ GUTIERREZ

Médico director del Instituto Policlínico y especialista en las enfermedades secretas de ambos sexos y de la piel, matriz, vejiga, riñones, estómago, reumatismo y afecciones nerviosas. Curación rápida, segura y radical por un sistema especial. Aplicaciones eléctricas con nuevas y completas instalaciones. Rayos X. Aplicación del 606. Cangallo 1539. Consultas de 9 á 12 y de 2 á 7 p. m.

SECRETAS Y URINARIAS

Curación científica de la impotencia, estrecheces, vejiga y próstata, doctor Torrá, Piedras 657, de 9 á 11, de 3 á 5 y de 7 á 8.

DR. ANTONIO J. MANES

Especialista en enfermedades de los ojos y anteojos. Oculista del Hospital Rawson. De las clínicas de Viena, París y Freiburg. Suipacha 29, de 2 á 5. v16oct.

Dr. GRECO Profesor suplente de enfermedades de la piel y secretas y jefe de clínica de las mismas en la facultad de medicina y hospital San Roque, de 1 á 4. Esmeralda 372. v1nov.

DOCTOR DIMITRI

Del Hospital San Roque. De regreso de las clínicas de Berlín y París.
Enfermedades nerviosas y reumáticas (PARALISIS, NEURALGIAS, CIATICAS)
Talcahuano 1133, de 2 á 4. v19oct.

SANATORIO CORBELLINI

CORRIENTES 1842 — Consultas de cirugía y ginecología, á las 4 p. m. — Para enfermos no pudientes á las 9 a. m. v6 Nbre

Dr. Aynes

Secretas y nerviosas. Aplicación del 606. Rayos X. Consultas, de 2 á 5 p. m. Pobres, consultas gratis. Rivadavia 1027. v11

Dr. CHABROUX Diplomado en los Hospitales de París (St. Louis, Urología, etc.) Especialista en piel, génitourinarias y secretas. Consultas de 3 á 6 y de 8 á 10 p. m., Tucumán 238. v18oc.

Dr. ROQUE ARZENO

Enfermedades de niños — Horas de consulta, de 2 á 4 p. m., Cangallo 1731, U. T. 5027 (Libertad).

Máquina automática:: de tejer géneros de punto

Con esta pequeña máquina cualquier persona, hombre, mujer ó niño puede ganarse de $ 5 á 6 diarios, sin desatender sus quehaceres de casa.
Con LA AUTOMATICA se tejen medias de todas clases y tamaños, así como camisetas, calzoncillos, etc. Su manejo es tan sencillo que en pocas horas se aprende. á más LA CASA COMPRA EL TRABAJO. Precio: $ m|n. 155.— Reforzada, $ m|n. 190.

En venta CASA J. P. NIGRI
CANGALLO 1180 - B. AIRES

PARA TECHOS
CONTRA EL CALOR
BARATO - DURABLE
FACIL COLOCACION

GENASCO — THE STANDARD OF EXCELLENCE — TRADE MARK

Pidan Catálogo
Narciso Agüero & Cía
San Martín 477

USINAS PROPIAS
Montes de Oca 2050, Buenos Aires - Dique No. 1, La Plata
U. T. 1427 (La Plata) - U. T. 4342 (Avenida) C. T. 4747 (Central)

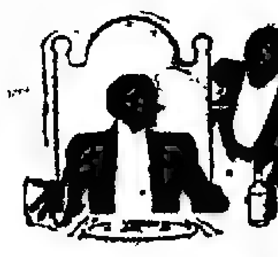

SI Vd. cree que la palabra Worcestershire significa la Salsa Worcestershire de origen o sea la **LEA & PERRINS**, os engañais.

Esté Vd. prevenido! De la primera impresion por parecida que sea la semejanza de el frasco y de la etiqueta con los de Lea & Perrins no acepte la marca que le ofrescan, antes de haber visto la etiqueta detenidamente y de comprobar la firma de Lea & Perrins, en letras blancas.

La escritura blanca sobre la etiqueta roja: *Lea & Perrins* indica la verdadera SALSA WORCESTERSHIRE de origen.

55

Nuestro reclame no igualado

Precios menores del costo
MODA Y CONVENIENCIA

SOMBREROS para señora. Varios modelos de alta novedad, muy bien adornados y elegantes. A elegir al único precio de

$ 4

PARA SEÑORA

N.° 1—VESTIDOS confeccionados en géneros de lana, buena clase, dibujos y colores de última moda, adornados, con cuello, corbata y vivos, de charmeuse, modelo muy elegante, á $ **12.00**

PARA SEÑORITA

N.° 2—VESTIDO en foulard de fantasía, buena clase, cuello y cinturón de satín liso, jabot y volado plegado de puntillas en los puños. Talles 36 al 42, á. . . . . . $ **7.00**

PARA NIÑA

N.° 3—VESTIDO en foular de fantasía, bonitos colores, cuello, corbata, botamangas y cinturón de satín, liso; para niñas de 4 á 14 años. Cualquier edad, á. . . $ **5.00**

A LA CIUDAD DE MEXICO
OLLIVIER ALBERT & CIA.
Florida y Sarmiento - Bs. Aires

Dr. AURELIO GOMEZ

Enfermedades del estómago, hígado é intestinos. Consultas de 3 á 5 p. m., menos los miércoles. U. T. 1695, Libertad. Bmé. Mitre 2055.

TODAS LAS
HERNIAS
QUEBRADURAS
Se curan radicalmente y sin operarlas

En todas edades y sexos con el sistema del Dr. E. Dueñas, único reconocido por las eminencias médicas, premiado con 4 medallas de oro. Consultas todos los días de 2 á 5. Domingos de 9 á 12, Cangallo 787, Buenos Aires. Atienda por correo.

Oído, Nariz y Garganta

Dr. A. Martini, de los hospitales de Turín y de Génova. Director suplente del servicio de oído, nariz y garganta del Hospital Italiano. Victoria 1642, de 2 á 5 p. m. v21oct.

Dr. MARINO

Cirujano del Hospital Italiano. Cirugía general, señoras, partos. Arenales 1166, de 2 á 5 p. m. U. T. 3648 (Juncal). Los martes de 3 á 5, en el Consultorio gratuito de LA PRENSA.

Debilidad nerviosa Parálisis, falta de Vitalidad; neuralgias. Tratamiento electro vibratorio. Rayos X, por el Dr. Ferrer, de regreso de Europa. B. de Irigoyen 247, de 2 á 5.

Dr. Noceti
Profesor suplente

Enfermedades de los ojos y anteojos, de 2 á 4 p. m., MAIPU 585. perm.

AJENJO...
BERGER

AFECCIONES DE LAS VIAS URINARIAS Y SECRETAS

por el doctor Feruiano, profesor de la universidad de Nápoles, y doctor Malvicino, de la universidad de Turín. Se aplica:

606 y 914

Consultas de 8 a. m. á 7 p. m. y de 8 á 10 p. m., Tucumán 686. v19oct.

DR. PEDRO RIVERO
Enfermedades de los ojos, y anteojos

Director del Hospital Militar, ex jefe de clínica de la Facultad de Medicina. Consultas de 2 á 5, Paraguay 882. v8oct

DOCTOR F. MOLLARD

Especialista en enfermedades vías urinarias y secretas. 3 á 6 p. m. ALSINA 883. v14

Dr. BAFICO especialista en enfermedades de la piel y secretas. Ex director del Sanatorio de señoras y médico de sala del Hospital Rawson. Vías urinarias. Radioterapia. — TUCUMAN 719, de 2 á 7. v18

Enfermedades internas de señoras
Vientre, niños y partos difíciles
Dr. FAUSTINO LOPEZ

Médico cirujano especialista, de las Clínicas de París, Berlín y Londres. Consultas de 10 á 12 m. y de 2 á 7 p. m. Los días Lunes, Miércoles y Viernes, Academia. Instalación de electricidad medicinal curativa, de aplicaciones y resultados eminentemente prácticos. En las afecciones nerviosas (psiquiatría), Debilidad cerebral y medular, Impotencia, Histerismos, Males nutriciones nerviosas, Agotamientos, Parálisis, Debilidad muscular, Aparato recientemente descubierto único en su género. Reumatismos, Envenenamiento y descomposiciones de la sangre. Malignas, crónicas é inveteradas. Infecto contagiosas y específicas con el "914" recientemente perfeccionado por ERHLICH y SCHREIBER. Enfermedades agudas y crónicas del pecho y vientre. Esterilidad. Desarreglos, Tumores y Fístulas, Cáncer y Tuberculosis (en sus principios) sistemas DOYEN y WRIGHT. Específico para conseguir leche sana y abundante, madres y nodrizas. Cataratas y supuraciones crónicas de los ojos. A domicilio visitas, curaciones, operaciones y juntas médicas. Los días Martes, Jueves y Sábados, Clínica médico quirúrgica universal. Unión Telefónica 2527 Libertad. — Calle RIVADAVIA número 868 entre Suipacha y Esmeralda.

Dr. CASTAÑO

Médico-director del servicio de urografía del Hospital San Roque. Curación radical de la hipertrofia de la Próstata. Tucumán 188.

Dr. PITTALUGA, de regreso de Europa. Enfermedades de los niños y del corazón, pulmones é internas en general. De 1 á 3, Cangallo 2131. U. T. 6289 (Libertad). v8

OIDO, GARGANTA Y NARIZ

Doctor ESCUDERO. Especialista de los Hospitales Fernández y Francés. De 2 á 4 p. m. Victoria 918. U. T. 1538. Libertad.

DOCTOR PASSO

Ha trasladado su consultorio de enfermedades de las vías génito-urinarias (vejiga, riñones, próstata, etc), y venéreas á TUCUMAN 576, consultas de 2 á 4 p. m. 1p

Dr. CARLOS D. PICCARDO - Jefe de sala y del consultorio de vías génito-urinarias del Hospital Pirovano. Unicamente génitourinarias. (Riñón, vejiga, próstata, uretra, etc.) Cangallo 2336. De 3 á 6.

Dr. Pedro del Pino

Especialmente Cirugía general y Ginecología: Alsina 461. De 2 á 4. U. T. 9193.

LINEAS NELSON
COMPAÑIA INGLESA [illegible]
Nuevos y lujosos vapores [illegible] rápido entre Río de la Plata [illegible] con escala [illegible] de Europa y del [illegible]
Paquetes [illegible]
HIGHLAND SCOT 10 Octubre
HIGHLAND LADDIE 17 Octubre
Boletos hasta París [illegible] $ 287.25 papel [illegible] papel.
Por [illegible] Agentes generales: Nelson & Winds [illegible] CANGALLO — Buenos Aires

Dr. BULLRICH Profesor [illegible] y jefe de clínica de la Facultad y médico del Hospital San Roque. Corazón, aparato circulatorio y sangre.—Rodríguez Peña 1224. De 2 á 4. Rayos X.

Doctor JOSE DE LUCA

Profesor especialista en garganta, nariz y oído. De regreso de su viaje á Europa, ha reabierto su consultorio, Cangallo 1654, de 2 á 4 p. m. v21 oct.

HERNIA Reducción garantida sin operación y sin molestia con el New [illegible] Suave y eficaz, este aparato permite todo trabajo, no incomoda y asegura la curación progresiva de las hernias con rapidez y seguridad. SARMIENTO 673, especialista. v7

Dr. LEON PEREIRA

Profesor de odontología en la Facultad de Medicina. Atiende enfermedades de los dientes y de la boca. Hace dentaduras artificiales. ESMERALDA 246.

606 - 914
SANATORIO ITALIANO
443 - PERU - 443
perm.

914 (606) lo aplica el Dr. Alliev sin necesidad de guardar cama. Sarmiento 1612, de 1 á 4.

Dr. JULIAN PANELO
CLINICA MEDICA

Corazón, pulmones y enfermedades internas, calle CANGALLO 1371, de 1 á 3 de la tarde. v19

Compagnie de Navigation Sud-Atlantique
VAPORES CORREOS FRANCESES
PROXIMAS SALIDAS
SERVICIO POSTAL RAPIDO

DIVONA	17 Octubre	LA BRETAGNE	14 Novbre.
BURDIGALA	31 "	GALLIA	26 "

SERVICIO COMERCIAL
GARONNA 10 Octubre
L. GRANDVAL y H. DESPLANQUES — Reconquista 433

Vaseline Chesebrough
Es una bendición para las madres

La Vaseline Chesebrough es el ungüento mejor y más beneficioso para la piel, desde la más tierna infancia hasta la edad provecta.

La Vaseline Chesebrough es conocida y usada en el mundo entero. Mantiene la cara y las manos suaves y tersas, y alivia rápidamente las quemaduras, excoriaciones, rasguños y todas las irritaciones menores de la piel.

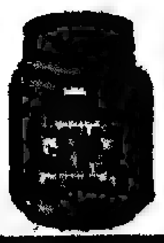

Cada paquete de la legítima Vaseline Chesebrough lleva el nombre de la CHESEBROUGH MFG. CO., Consd., en la etiqueta. Rehúsense todas las sustitutos, pues es fácil que contengan ácidos y otros irritantes peligrosos. Búsquese siempre el nombre.

CHESEBROUGH MFG. CO. (Consolidated)
Nueva York Londres Moscow Montreal

RODOLFO BRINGER (2)

EL NUMERO 30, SERIE 10

El señor Javelin soltó una carcajada llena de fatuidad.

—Veo que no sabes. No solamente tu padre es un artista, sino también un químico y un gran químico, te lo aseguro. Yo he descubierto una mezcla nueva á base de sales de plata. Es muy fácil. Para modificar los tonos y reforzarlos, basta exponer el color que se quiere emplear, á la luz del sol, que lo impresiona gradualmente, hasta hacerle tomar el matiz deseado. Entonces no hay más que mezclarle un barniz especial para hacer ese color definitivo é indeleble. Vas á verlo; voy á poner mi tarro de verde sobre la balaustrada del vestíbulo y dentro de un par de horas... ¡ya verás, ya verás! No conoces todavía los tesoros de inteligencia de tu padre y por más que diga tu tía Coralia...

Pero Noemia le interrumpió:

—A propósito. Ella te ha escrito.

—¿Qué me ha escrito? ¿Cuándo?

—El cartero acaba de traer su carta.

—¿Por qué no me lo has dicho?

El señor Javelin dejó su pote de color sobre la balaustrada del vestíbulo y alargando la mano á su hija, una mano salpicada de manchas verdes, le dijo:

—Dámela.

—Noemia le dió la carta, que él tomó con la punta de los dedos para no ensuciarla y se la guardó en lo más profundo del bolsillo de su gran delantal azul.

—¿Por qué no lees lo que ella te dice?—preguntó Noemia.

—Voy antes á lavarme las manos.

—No eres curioso.

Javelin miró á su hija con aire picaresco.

—¡Hola, hola!—dijo.—Y tú, tienes mucha prisa de saber el contenido de esa carta.

Noemia se ruborizó y tomando un ligero aire desenvuelto dijo:

—Yo lo decía, porque...

—Como hubieras dicho cualquier otra cosa. Tú sospechas el contenido de esa carta. No hagamos, pues, languidecer tu impaciencia.

Y la abrió. A medida que leía, su fisonomía se iluminaba de tal modo, que Noemia pensó que no se había engañado esta vez, y que se trataba efectivamente de un novio para ella.

Pero cuando hubo acabado de leer, Javelin hizo el ademán de guardar tranquilamente la carta en su bolsillo y dijo:

—Tu tía está bien de salud. Piensa venir á vernos después de su temporada en Vals y me encarga que te abrace.

—¿Y nada más?—preguntó Noemia muy contrariada.

—¿Qué más quieres que diga?

—No lo sé.

—¿Le has dado algún encargo?

—No.

—¿Y entonces...?

Pero Noemia estaba tan cabizbaja, tan desencantada, que Javelin no quiso prolongar más tiempo esa broma.

—No se puede ocultarte nada. Pues bien: se trata de un novio.

—¿Para mí?

—Supongo que no será para tu tía Coralia, pobre mujer, y aun menos para mí.

—¡Un novio para mí...! ¡Qué felicidad!

Y lo más cándidamente del mundo, batió palmas.

—Ahora no te falta sino arrojarte á su cuello cuando venga.

—¿Va á venir, pues?

—Sí, señorita.

—¿Pronto?

—De un momento á otro. Además, he aquí lo que dice tu tía Coralia.

Y leyó:

"Querido Narciso. Esta vez creo que he tenido buena mano y he encontrado un novio para Noemia. Es belga..."

—¿Belga?—interrumpió Noemia.

—"...que debe venir en breve á Montelimart para tomar la dirección de una gran casa de banca de París. Este joven, es rico, espiritual, buen mozo...".

—¡Buena tía Coralia! — no pudo menos de interrumpir Noemia, cuyo rostro irradiaba de alegría.

El señor Javelin continuó:

—"Pero..."

—¿Hay un pero? ¡Acaso será bizco, ó tal vez será rubio? Un belga...

—¿Qué puede importarte que sea rubio?

—He dicho á mi tía Coralia que no quería casarme sino con un trigueño.

—¡Vean estas muchachas que tienen ya preferencias! Tranquilízate. No se refiere al color del pelo del joven la restricción de tu tía Coralia.

Continuó su lectura:

—"Pero es algo distraído y tímido. Por otra parte, lo juzgaréis vosotros mismos muy pronto, porque va á pasar algunos días en Montelimart y os hará una corta visita en Douzere el 23 del corriente..."

—¡Es hoy!—exclamó Noemia.

—"...llegará por el tren de las 10.20."

—Ya son las diez, por lo menos.

—Se sobreentiende que lo invitaréis á almorzar.

—¡Y no hay nada preparado! ¡Y yo no me he vestido!—dijo Noemia trastornada. ¡Aprisa, aprisa!

—Pero espera... no ha acabado.

—"No os extrañéis de las maneras de mi mirlo blanco. Tiene el carácter alegre y nada más, pero es el mejor joven del mundo y estoy segura de que Noemia se alegrará."

—¡Ya lo creo!— exclamó Noemia. Con tal, sobre todo, que no sea rubio.

—"A propósito, dile á mi querida sobrina, cuando tenga tiempo, que me borde...".

—¡Sí, sí! Lo haré— interrumpió Noemia. Le bordaré todo lo que ella quiera, pero no hoy, porque no tenemos tiempo. ¡Aprisa, aprisa! Tú, papá, comienza por ponerte la levita.

—¿La levita? ¿Para qué?—preguntó sorprendido el señor Javelin.

—Para recibir á ese joven.

—Pero no podré pintar con levita.

—No se trata de pintura. Se trata de edificar la felicidad de tu hijita.

—En fin, puesto que se trata de edificar sacrifiquemos una vez la pintura á la arquitectura.

—Yo, mientras tanto, voy á avisar á Eufemia y vestirme. Quizás en este momento entra el tren en la estación. ¡Pronto, no perdamos un minuto!

Y entró en la quinta, gritando:

—¡Eufemia! ¡Eufemia! Tenemos gente á comer.

El resto se perdió en las profundidades del edificio.

El señor Javelin movió la cabeza.

—Todas son lo mismo estas muchachas. Yo era como ella cuando me casé con su pobre madre. Vamos á ponernos la levita puesto que ella lo desea. Y Dios quiera que salga bien este asunto.

Y á su vez, entró en la quinta.

HISTORIA DE UNA PARED Y UNA TORRE

II

Delante de la alegría del señor Javelin al pensar que un pretendiente iba á presentarse á la mano de Noemia, me afligiría que creyérais un solo instante que el buen hombre tenía prisa de desembarazarse de su hija.

Nada de eso. Os he dicho que el señor Javelin había tenido la desgracia de perder á su mujer al poco tiempo de haber nacido Noemia, y que, viajando en el comercio de novedades desde el principio del año hasta el fin, no había podido entregarse á las dulzuras de la paternidad.

No por eso adoraba menos á Noemia. Pero no tenía la costumbre de la vida de familia, suponía que él no estaba á la altura de su tarea de padre, pensaba melancólicamente que quizás no daba á su hija todo el placer que ella podía esperar y que mientras tanto, cuando ella tuviera un marido, sería al fin la más feliz de las mujeres.

En cuanto á él, quedaría libre de la molestia de tener siempre á su lado una hija casadera de la cual no se sabe nunca si está contenta y él podría vivir según sus gustos, que eran los más sencillos del mundo.

Le parecía que cuando Noemia estuviera casada, todo marcharía perfectamente en el mejor de los mundos posibles.

¿Qué es lo que podía el señor Javelin para ser feliz? Muy poca cosa. Levantarse tarde después de haber tomado en la cama un buen chocolate bien suculento; dedicarse á su pasión por la pintura esperando la hora del almuerzo; después, una corta siesta de una hora en su sillón, en invierno al rincón del fuego y en verano, debajo de un árbol de su jardín. A las cinco, ir á tomar su aperitivo en compañía de los notables del pueblo y allí, hasta la hora de comer, jugar á los naipes y entregarse á sabias combinaciones de la manilla y luego por la noche, después de tomar café, ir á acostarse en un buen lecho y dormir de un tirón hasta la mañana siguiente.

Como se ve, eran gustos muy sencillos al alcance de su mano y á los cuales podría dedicarse libremente cuando su hija no estuviera dando vueltas y charlando alrededor de él.

Había también otra cosa en que el señor Javelin había soñado mucho en el tiempo en que descontaba los placeres de su retiro.

En esas épocas lejanas, cuando por la noche, acababa su tarea, el señor Javelin se dormía en un cuarto de hotel, nunca el mismo, todavía fatigado de las trepidaciones de los trenes donde pasaba la mitad de su vida, el buen Javelin pensaba:

—Cuando me haya retirado al fin de los negocios, quiero vivir cerca de una vía férrea y mirar á mis anchas pasar los trenes donde no tendré ya la obligación de subir.

Y en efecto, cuando pudo, adquirió en su pueblo natal un trozo de tierra casi en el borde del ferrocarril y allí hizo levantar la confortable quinta donde vivía ahora.

En verdad, entre su quinta y la vía férrea, existía un jardín donde se levantaba un pequeño pabellón cubierto de tejas barnizadas y refulgentes al sol, todo lo cual pertenecía á un tal señor Touffle, ex escribano, el cual, habiendo vendido su estudio, descansaba de sus antiguas hazañas cultivando para su recreo coles de Bruselas, lechugas y achicorias.

Al principio, Javelin se había dicho:

—Ese excelente Touffle es un amigo de la infancia. Para darme gusto ciertamente, consentirá en venderme su jardín y de este modo, podré extender mi propiedad hasta la vía férrea.

Pero el excelente señor Touffle había dejado á un lado los recuerdos de la infancia y rehusado en seco vender su jardín á la primera insinuación que se le hizo.

—Está bien—pensó Javelin.—Veo lo que es. He charlado demasiado. Ahora ese Touffle sabe que yo quiero su propiedad y en su calidad de ex escribano, sueña con hacérmela pagar el doble de su valor. Tengamos paciencia y dejemos dormir el asunto, tanto más, cuanto que, en resumidas cuentas, ese jardín no me molesta en nada y desde la ventana de mi dormitorio, puedo á mis anchas ver pasar los trenes.

E hizo como si se burlara. Pero el deseo de redondearse no por eso dejaba de ser más vivo en él y la vista de ese jardincito con su pequeño pabellón de tejas barnizadas y refulgentes, donde una veleta hacía girar á todos los vientos un cazador precedido de su perro, le impedía saborear la alegría de ver correr los trenes de los cuales tenía la felicidad exquisita de no ser viajero.

Entonces, no pudiendo contenerse, hizo ofrecer á Touffe el doble exactamente del valor del jardín, pero Touffe continuó inquebrantable en su resolución de no vender.

Javelin vió en esa negativa obstinada una pura maldad de su ex camarada de juventud, maldad que no podía inspirar sino la envidia más baja y más vil. Porque era muy evidente que Javelin era más rico que Touffe, mejor considerado en el pueblo y la quinta que acababa de hacer construir destronaba para siempre en la admiración de los habitantes de Douzere á la casa que Touffe poseía en la carretera y de la cual, hasta entonces, el pueblo de Douzere se había manifestado muy orgulloso.

Y desde ese instante, Javelin dejó de hablar á su antiguo amigo Touffe y hasta saludarlo cuando lo encontraba.

(Continuará.)

EL PROGRESO

Bmé. Mitre y Esmeralda

ULTIMO MES de VENTA

LUNES 6 de OCTUBRE y días siguientes

LIQUIDACION FINAL

de todo el STOCK y de las mercaderías recién llegadas de Europa para la ESTACION DE VERANO.

ULTIMAS REBAJAS

COMPAÑIA NACIONAL DE CARRUAJES Y AUTOMOVILES

CASA MATRIZ: 1132 Bmé. MITRE, 1132
U. T. 70 (Libertad) y 811 (Libertad)—C. T. 1066 (Central)

SUCURSAL OESTE: CATAMARCA 180—U. T. 2066 (Mitre)
GARAGE: ESMERALDA 925—U. T. 3877 (Avenida)

Casamientos, Teatros
Pompas fúnebres
Remise, Carruajes
Automóviles y Electromóviles

SERVICIO PERMANENTE

LUTOS

Las familias pueden solicitar que una de nuestras empleadas concurra á domicilio, para recibir órdenes, respecto á confección de lutos, dar precios y demás indicaciones del caso. En nuestro Anexo: Av. de Mayo, Perú y Rivadavia.

TAPADOS etamina completamente forrados $ 29.50
POLLERAS etamina, pura lana, á $ 7.90
CHALONES de cachemir primer luto á $ 27.50
TAPADO etamina primer luto á $ 28.00
PAÑUELOS de etamina cinco puntas, á $ 13.50

Actualmente exposición de sombreros, tocas y gorras para luto y luto aliviado.

GATH & CHAVES
SOCIEDAD ANONIMA
Buenos Aires
Santiago de Chile—Londres—París

Dr. ANGEL F. ORTIZ
Especialista en vías urinarias, trasladó su consultorio á CANGALLO 1610. Consultas diarias de 3 á 4 p. m., y en LA PRENSA, los sábados de 9 á 10 a. m.

"LOS LUTOS"
Tapados primer luto $ 38
448 C. PELLEGRINI 448—U. T. 1818

AVISOS FUNEBRES

SEPELIOS

† ANGELA T. DE REYNOSO—q. e. p. d.—Falleció en Lomas de Zamora el 5 de Octubre de 1913.—Su esposo T. Enrique Reynoso; sus hijos Tomás E. y María Salomé; su hermano José Trillo, sus hermanos políticos, sobrinos, primos y demás deudos, invitan á sus relaciones á acompañar los restos de la extinta al cementerio del Norte, hoy lunes 6. El cortejo fúnebre partirá de la estación de Lomas de Zamora á las 3 y 10, y de la estación Constitución á las 3.40 p. m. Se ruega no enviar coronas. Unica invitación. El duelo se despedirá por tarjeta. Casa mortuoria, Sáenz 243 (Lomas de Zamora). Nota: Carruajes disponibles en la empresa de Iribarne y Cía., Tacuarí 344 y sucursal Belgrano, Cabildo 1873.

† JOSEFA URETA AMEZAGA—q. e. p. d.—Falleció el 5 de Octubre de 1913.—Sus tíos Mercedes, Miguel y Juan Ureta; su tía política (ausente), Margarita M. de Ureta; sus primos Cornelio, José y Clara Amézaga de Allaria; sobrinos y demás deudos, invitan á sus relaciones á acompañar los restos de la extinta al cementerio del Norte, hoy lunes 6 á las 3 p. m. El duelo se despedirá por tarjeta. Se ruega no enviar coronas. Casa mortuoria, Larrea 327. Nota: Carruajes en la empresa de Iribarne y Cía., Tacuarí 344 y sucursal Belgrano, Cabildo 1873.

† ANGELA H. DE ARCONDO—q. e. p. d.—Falleció el 5 de Octubre de 1913.—Sus hijos Angela, Concepción A. de Lagos, Matilde y Angelina, Alejandro, Pedro, Avelino, Isaac y doctor Pedro Pascual Arcondo; sus hijos políticos Sebastiana B. de Arcondo y A. M. Lagos; nietos, sobrinos y demás deudos, invitan á sus relaciones á acompañar los restos de la extinta al cementerio del Norte, hoy lunes 6, á las 10.15 a. m. En la iglesia de N. S. del Pilar se dirá una misa de cuerpo presente á las 11 a. m. Se ruega no enviar coronas. El duelo se despedirá por tarjeta. Casa mortuoria, Caseros 355. Nota: Carruajes en la empresa de Iribarne y Cía., Tacuarí 344 y sucursal Belgrano, Cabildo 1873.

† ALBERTO ROHDE—q. e. p. d.—Falleció el 5 de Octubre de 1913.—Su esposa Blanca A. de Rohde; sus hijos María, Federico, Augusto, Leonor y Alberto; sus padres (ausentes), su señora madre política (ausente), sus hermanos, hermanos políticos, sobrinos, primos y demás deudos, invitan á sus relaciones á acompañar los restos del extinto al cementerio de Flores, hoy lunes 6 á las 10 a. m. Se ruega no enviar coronas. El duelo se despedirá por tarjeta. Unica invitación. Casa mortuoria, Carabobo 215 (Flores). Nota: Carruajes en la empresa de Iribarne y Cía., Tacuarí 344 y sucursal Belgrano, Cabildo 1873.

† EUSTAQUIO SANDRO—q. e. p. d.—Falleció el 5 de Octubre de 1913, confortado con los auxilios de la santa religión y la bendición papal.—Sus hijos Ascensión S. de Manzoni, Mercedes S. de Durán (ausente), Eustaquio M., Eugenia S. de Bruida (ausente), Delfina S. de Borlano, Amalia S. de Mascherppa, Juan B., Sofía S. de Lillia, José E. y Emma María; sus hijos é hijas políticos, nietos, sobrinos y demás deudos, invitan á sus relaciones á acompañar los restos del extinto al cementerio del Oeste, hoy lunes 6, á las 3 p. m. Favor que se agradecerá. Se ruega no enviar coronas. El duelo se despedirá por tarjeta. Casa mortuoria, B. Mitre 2478. Nota: Carruajes en la empresa de Iribarne y Cía., Tacuarí 344 y sucursal Belgrano, Cabildo 1873.

† DONATA GIORDANO — q. e. p. d.—Falleció el 5 de Octubre de 1913.—Sus hijos Florencio, Tulia G. de Papa, Eduardo y Juan Giordano, sus hijos políticos Pascual Papa y Delia L. de Giordano, hermanos, nietos, sobrinos y demás deudos, invitan á sus relaciones á acompañar los restos de extinto al cementerio del Norte, hoy lunes 6, á las 3 p. m. El duelo se despedirá por tarjeta. Casa mortuoria, Rojas 240. Nota: En la empresa de Gonzáles y Hno., Belgrano 2968-72, habrá carruajes.

† AMERICO R. RAPPALLO — q. e. p. d. — Falleció el 5 de Octubre de 1913.—Su señora madre Dominga G. de Rappallo, sus hermanos Elvira R. de Giráldez, Eloisa R. de Casanovas, Irene R. de Rafaelli, Olivo, José, Derlisa y Angélica, su abuelo, tíos, hermanos políticos y demás deudos, invitan á sus relaciones á acompañar los restos del extinto al cementerio del Oeste, hoy lunes 6, á las 3 p. m. Unica invitación. El duelo se despedirá por tarjeta. Casa mortuoria, Cochabamba 4333. Nota: Carruajes en la empresa L. Pisano y Cía., Bernardo de Irigoyen 1339.

† CATALINA COPOLA — q. e. p. d.—Falleció en Lanús el 5 de Octubre de 1913.—Sus padres Francisco Copola y Teresa C. de Copola, sus tíos, primos y demás deudos, invitan á sus relaciones á acompañar los restos de la extinta al cementerio de Avellaneda, hoy lunes 6, á las 2 p. m. Unica invitación. El duelo se despedirá por tarjeta. Casa mortuoria, Toscano 1330, Lanús. Nota: Carruajes en la empresa L. Pisano y Cía., Bernardo de Irigoyen 1339, y sucursal en Lanús.

† FRANCISCA B. DE CAMPIFFE—q. e. p. d.—Falleció en Lanús el 5 de Octubre de 1913.—Su esposo Vicente Campiffe, sus hijos Juan y María, sus nietos, sobrinos y demás deudos, invitan á sus relaciones á acompañar los restos de la extinta al cementerio del Oeste, hoy lunes 6, á la 1 p. m. Unica invitación. El duelo se despedirá por tarjeta. Casa mortuoria, Irala 530, Lanús. Nota: Carruajes en la empresa L. Pisano y Cía., Bernardo de Irigoyen 1339.

† FRANCISCA FIGUEROA DE HAEUSSER — q. e. p. d.—Falleció en Lomas de Zamora el 5 de Octubre de 1913.—Su esposo Gaspar G. Haeusser, sus hijos Adela, Eduardo, Ezio, Berta, Gaspar y Mario, su padre José Figueroa (ausente), su señora madre política Estela L. de Haeusser, sus hermanos, hermanos políticos, sobrinos y demás deudos, invitan á sus relaciones á acompañar los restos de la extinta al cementerio local hoy lunes 6, á las 3 p. m. Unica invitación. El duelo se despedirá por tarjeta. Casa mortuoria, Laprida 718, Lomas. Nota: Carruajes en la empresa L. Pisano y Cía., Bernardo de Irigoyen 1339, y sucursal en Lomas.

† MARIA CRISTINA RIERA ACEVEDO—q. e. p. d.—Falleció en La Plata el 4 de Octubre de 1913, confortada con los auxilios de la santa religión y la bendición papal.—Su padre doctor Juan P. Riera; sus hermanos Juan Carlos (ausente), José Manuel, Laura y María Angélica Riera; sus tíos y demás deudos, invitan á sus relaciones á acompañar los restos de la extinta al cementerio de La Plata, hoy lunes 6 á las 9.30 a. m., previa misa de cuerpo presente en la iglesia San Ponciano, á las 10 a. m. Casa mortuoria, diagonal 74 núm. 2068. Se ruega no enviar coronas. El duelo se despedirá por tarjeta. Unica invitación. Nota: En la empresa Suer, habrá carruajes disponibles hasta las 9 a. m.

† ANDRES IRIART—q. e. p. d.—Falleció el 5 de Octubre de 1913.—Su señora madre María Araint de Iriart, sus hermanos María, Juan, Vicenta y Graciana Iriart, sus tíos, primos, y demás deudos, invitan á sus relaciones á acompañar los restos del extinto al cementerio de Flores, hoy lunes 6, á las 4 p. m. Unica invitación. El duelo se despedirá por tarjeta. Casa mortuoria, Esperanza 462. Se ruega no enviar coronas. Nota. Carruajes en la empresa de Luis Tarulla y Hno., Rivadavia 7206. v7

† NICOLAS GALLO—q. e. p. d.—Falleció el 5 de Octubre de 1913.—Su esposa Margarita I. de Gallo, sus hijos Isabel G. de Marano, Angela G. de Carbajal, Vicente, Bautista, Félix, Margarita, José, Amelia y Atilio; su hermana Felisa G. de Tartaglio, sus hijos políticos Luis Marano y Antonio B. Carbajal; sus hermanos políticos Sara J. de Alfieri y José Alfieri, invitan á sus relaciones á acompañar los restos del extinto al cementerio del Oeste, hoy lunes 6, á las 3 p. m. Casa mortuoria, Merlo 3482. Nota: En la empresa Luis Tarulla y Hno., habrá carruajes.

† INOCENCIO TOLISSANO—q. e. p. d.—Falleció el 5 de Octubre de 1913.—Sus hijas Josefa, T. María, Magdalena Ana y Teresa; sus hijos políticos José Lagreca, Francisco Panoni, Salvador Pandolfi, Luis Scrivano, Saverio Shessi, Inocencio Tolissano; sobrinos, nietos y demás deudos, invitan á sus relaciones á acompañar los restos del extinto al cementerio de Flores, mañana martes 7, á las 10 a. m. Unica invitación. El duelo se despedirá por tarjeta. Casa mortuoria, Caracas 418. Se ruega no enviar coronas. Nota: Carruajes en la empresa de Luis Tarulla y Hno., Rivadavia 7206.

† IDA LENSCH DE BRYANT — q. e. p. d. — Falleció el 5 de Octubre de 1913.—Sus hijos Lily, María, Inés y Frank, invitan á sus relaciones á acompañar los restos de la extinta al cementerio de los Disidentes, hoy lunes 6, á las 2 p. m. El cortejo fúnebre partirá del hospital Rivadavia, calle Bustamante esquina Las Heras. Casa mortuoria, Entre Ríos 1304, segundo piso. Nota: Carruajes en la empresa de Vicente González, Laprida 1233-35.

† JOAQUINA GARCIA — q. e. p. d.—Falleció el 5 de Octubre de 1913.—Sus padres Serapio García y Antonia Romea de García, sus hermanos Pablo y Cristobalina García, sus tíos, primos y demás deudos, invitan á sus relaciones á acompañar los restos de la extinta al cementerio del Oeste, hoy lunes 6, á las 2.30 p. m. Unica invitación. El duelo se despedirá por tarjeta. Casa mortuoria, Maza 176. Nota: Carruajes en la empresa de Salvador Marino y Cía., Rivadavia 3631, y de M. Alegre, Rivadavia 7358.

† MARIA VIDAL VELASCO DE FERNANDEZ—q. e. p. d.—Falleció el 5 de Octubre de 1913.—Su esposo Joaquín Fernández; sus hijos Luis, Casimiro y José; sus hijos políticos Teresa Giró de Fernández, Ramona Seoane de Fernández y Clara Ruiz de Fernández; nietos y demás deudos, invitan á sus relaciones á acompañar los restos de la extinta al cementerio del Oeste, hoy lunes 6 á las 9.30 a. m. Casa mortuoria, San Juan 3361. Unica invitación. El duelo se despedirá por tarjeta. Nota: Carruajes en la empresa Luis Barbería, Belgrano 3732.

† DANIEL BENCARDINO—q. e. p. d.—Falleció el 5 de Octubre de 1913.—Su esposa Raquel J. de Bencardino; sus hijos Juan, Felipe, Rafaela, Eduardo, Emma, Alberto y José Bencardino; sus padres políticos Felipe Jaconangolo y Rafaela Donato de Jaconangolo; sus hermanos, hermanas, primos, sobrinos y demás deudos, invitan á sus relaciones á acompañar los restos del extinto al cementerio del Oeste, hoy lunes 6 á las 5 p. m. Unica invitación. El duelo se despedirá por tarjeta. Casa mortuoria, Charcas 509. Se ruega no enviar coronas. Nota: Carruajes en la empresa de Volpi.

† PETRONA CASCO.—q. e. p. d.—Falleció en Moreno el día 5 de Octubre de 1913, confortada con los auxilios de la santa religión y la bendición papal.—Su esposo Ernesto Arano, sus padres Hipólito Casco y Ana P. de Casco, su padre político don Miguel P. Arano, sus tíos, primos, cuñados y demás deudos, invitan á sus relaciones, á acompañar los restos de la extinta al cementerio de esta localidad hoy lunes 6 de Octubre, previa misa de cuerpo presente que se dirá en la iglesia parroquial á las 10.30 a. m. Se ruega no enviar coronas. El duelo se despedirá por tarjeta. Unica invitación.

† PABLO MEDAN.—q. e. p. d.—Falleció en San Fernando el 5 de Octubre de 1913.—Su esposa Paulina Favier de Medan, sus hijos Alberto, Paulina M. de Pagani, Federico, Elena M. de Bonomo, Pablo y Emilio, sus hijos políticos Teresa G. de Medan, José Pagani, Mercedes C. de Medan y Roberto Bonomo, sus hermanos Francisco, Pedro, María M. de Corti, Matilde M. de Lanzalot y Víctor, sus tíos, hermanos políticos, primos, sobrinos, nietos y demás deudos, ruegan á sus relaciones quieran acompañar los restos del extinto al cementerio local, hoy 6 á las 3 p. m. Favor que agradecerán eternamente. El duelo se despedirá por tarjeta. Se ruega no enviar coronas. Casa mortuoria, Calle Alsina 340 San Fernando.

† RUFINO B. ALEGRE—q. e. p. d.—Falleció el 5 de Octubre de 1913.—Su esposa Alejandrina Romero de Alegre; sus hijos, hijos políticos, hermanos, nietos, sobrinos y demás deudos, invitan á sus relaciones á acompañar los restos del extinto al cementerio del Oeste, hoy lunes 6 á las 11 a. m. Unica invitación. Se ruega no enviar coronas. El duelo se despedirá por tarjeta. Casa mortuoria, Sáenz Peña 975. Nota: Carruajes en la empresa de Victorio J. Fenili (sucesor de P. Ghezzi), Rioja 1917 al 23, y en la sucursal Deán Funes 1957 al 61 hasta las 10.30 a. m.

† JULIA FISNER DE SENNO—q. e. p. d.—Falleció el 5 de Octubre de 1913.—Su esposo Alberto Senno; su hijito Enrique; sus padres Carlos Fisner y Julia Louge; sus padres políticos Gaitán Senno y Adelina de Senno; sus hermanos Aida, Olga, Clovis y Juan Carlos; abuelos, hermanos políticos, tíos, sobrinos, primos y demás deudos, invitan á sus relaciones á acompañar los restos de la extinta al cementerio de Avellaneda hoy lunes 6 á la 1.30 p. m. Casa mortuoria, Ortiz 102. El duelo se despedirá por tarjeta. Nota: Carruajes en la empresa de P. Perulli.

† AIDA CARMEN COSTA.—q. e. p. d.—Falleció en Rivera (R. O.), el 29 de Septiembre de 1913.—Sus padres Carlos Costa y Agustina O. de Costa, sus hermanos, hermanos políticos, sobrinos y demás deudos, participan á sus relaciones su fallecimiento. Terrada 558. v7

† IDA GROSSI VIUDA DE CIPOLLETTI.—q. e. p. d.—Falleció en Mendoza el día 3 de Octubre de 1913.—Sus hijos Pedro, Luis y señora Teresa Saframea de Cipolletti, Emilio, Benedetta de Bonoli y su esposo ingeniero Felipe Bonoli, nietos, etc., participan á sus numerosas relaciones la dolorosa noticia. San Martín 1199, Mendoza.

MISAS Y FUNERALES

† ALEJANDRO CASARES—q. e. p. d.—Falleció el 5 de Octubre de 1911.—Se dirán misas por el eterno descanso de su alma, en la iglesia de San Miguel Arcángel, hoy lunes 6, á las 9 y á las 11 a. m. La familia asistirá á la última misa.

† ANGELITA ELENA BARRA.—q. e. p. d.—Falleció el 7 de Septiembre de 1913.—La familia invita á sus relaciones á la misa que en sufragio de su alma, se celebrará en la iglesia de San Carlos, mañana 7 de Octubre á las 9.30. Favor que se agradecerá.

† MAYOR FERNANDO CARBIA.—q. e. p. d.—Falleció el 6 de Octubre de 1912.—Su esposa María Lora V. de Carbia, sus hijos é hija política, invitan á sus relaciones al funeral que se dirá en la iglesia del Espíritu Santo mañana 7 de Octubre á las 10 a. m. Mansilla y Medrano. v7

† DOMINGO COSTA.—q. e. p. d.—Falleció el 4 de Septiembre de 1913.—Su hija América C. de Vivanco y su hijo político doctor Eliseo J. Vivanco y sus nietos, invitan á sus relaciones al funeral, que por el eterno descanso de su alma se celebrará en la iglesia del Carmelo (Charcas y Pueyrredón) mañana 7 de Octubre á las 10 a. m. El duelo se despedirá por tarjeta. v7

† JOSE MARIA MENDIZABAL.—q. e. p. d.—Falleció el 21 de Agosto de 1913.—Su hermana Bernardina M. de Garmendia, su hermano político Manuel Garmendia, sus sobrinos y demás deudos, invitan á sus relaciones al funeral que por el eterno descanso de su alma se oficiará en la iglesia parroquial de Morón mañana 7 de Octubre á las 10 a. m. Favor que agradecerán. El duelo se despedirá por tarjeta. v7

† ANA CONROY DE TUITE.—q. e. p. d.—Falleció el 7 de Septiembre de 1913.—Sus hijas Teresa T. de Domecq (ausente), Elisa T. de Casabal y Brígida T. de Doll; sus hijos políticos José M. Casabal y Francisco Doll, sus nietos, bisnietos, sobrinos y demás deudos, invitan á sus relaciones al funeral que en sufragio de su alma se celebrará en la iglesia de la Santa Cruz mañana 7 de Octubre á las 10 a. m. Favor que se agradecerá. v7

† CARLOS B. ECHEVERRIA—q. e. p. d.—Falleció en Caseros el 21 de Septiembre de 1913, confortado con los auxilios de la santa religión.—Su señora madre Isabela Lángara de Echeverría; sus hermanos César, María E. de Arenaza (ausente), Isabel E. de Renta y Juana E. de Balerdi; sus hermanos políticos Isabel Sasola de Echeverría, Alfredo Arenaza (ausente), Saturnino Renta y Mario B. Balerdi, sus tíos, primos, sobrinos y demás deudos, ruegan á sus relaciones quieran asistir al funeral que en sufragio de su alma se celebrará en la iglesia de San Miguel Arcángel, hoy lunes 6 de Octubre, á las 10 a. m. Favor que agradecerán. El duelo se despedirá por tarjeta. v6

† CELINA ESTHER ALBORNOZ.—q. e. p. d.—Falleció el 5 de Octubre de 1911, con los santos sacramentos.—La familia ruega á sus relaciones quieran acompañarlos á rogar por su eterno descanso en las misas que se celebrarán en la parroquia de San Cristóbal mañana 7 de 9 á 10 a. m.

† ADELINA MOLTENI DE GUZZETTI.—q. e. p. d.—Falleció el 6 de Octubre de 1912.—Sus hijos y demás deudos, ruegan á sus relaciones quieran acompañarlos á rogar á Dios por el eterno descanso de su alma en el funeral que se oficiará en la parroquia de San Cristóbal hoy 6 de Octubre, á las 10 a. m. Favor que será agradecido. El duelo se despedirá por tarjeta. v6

† EFREM MAZZOLENI.—q. e. p. d.—Falleció en Villeta (Paraguay) el 8 de Octubre de 1912.—Su esposa Teresa Bisceti de Mazzoleni, sus hijos Italia, Lina, Guido (ausente), Paulina y Pedro, su hijo político Marcelino Romero, su nieto ruegan á sus relaciones quieran asistir á la misa que se dirá en sufragio de su alma en la iglesia de San Carlos el martes 7, á las 8 a. m. Favor que agradeceremos eternamente. v7

† JUAN AMESTOY—q. e. p. d.—Falleció el día 7 de Octubre de 1911.—Su esposa Paula Athor de Amestoy; sus hijas María Paula y Delia; su hijo político Amadeo Bidone; hermanos y hermanas políticos y demás deudos, invitan á sus relaciones al funeral que se celebrará mañana martes 7 del corriente á las 10.30 a. m., en la iglesia de Santa Lucía. Favor que se agradecerá. El duelo se despedirá por tarjeta. v8

† MIGUEL SABELLI. q. e. p. d.—Falleció el 10 de Octubre de 1912.—Su esposa Elvira Bonanni de Sabelli, sus hijos Carlos, José, Humberto, Federico, Esilda y Rogelia Sabelli, su hermano, hermanos políticos, sobrinos, nietos y demás deudos invitan á sus relaciones al funeral que por el eterno descanso de su alma se celebrará en la iglesia de Nuestra Señora de Balvanera mañana 7 de Octubre, á las 10 a. m. El duelo se despedirá por tarjeta. v7

† MANUEL TOMAS GORORDO — q. e. p. d. — Falleció el 10 de Febrero de 1912. — Sus padres, mayor Saturnino Gorordo y Rudesinda Gorordo, sus hermanos Isabel, Aristóbulo y Perla, primos y tíos, invitan á sus relaciones á asistir al funeral que se celebrará en la iglesia de Santa Cruz, Estados Unidos y Urquiza, hoy lunes 6 del corriente, á las 10 a. m. Unica invitación. El duelo se despedirá por tarjeta. Favor que será muy agradecido. v6

† ANTONIO RICO.—q. e. p. d.—Falleció el 7 de Agosto de 1913.—Sus hijos Manuela R. de Castello, Antonio Raúl, J. Carlos, Alberto, María Isabel y demás deudos, ruegan á sus relaciones quieran asistir á las misas que por el eterno descanso de su alma se dirán en la iglesia de San Carlos (calle Victoria) mañana 7 de Octubre de 7.30 á 9.30 a. m. La familia asistirá á la última misa. Se despedirá por tarjeta. v7

† MERCEDES LINERA DE MARTELO—q. e. p. d.—Falleció el 13 de Septiembre de 1913.—Sus hijos Francisco y José Victoriano; su hermana Ana L. de Sierra; hermano político, sobrinos, primos y demás deudos, ruegan á sus relaciones quieran asistir á las misas que por el eterno descanso de su alma se dirán en la iglesia de Nuestra Señora de la Piedad, el miércoles 8 del corriente de 7.30 á 10 de la mañana. La familia asistirá á la última misa. Se despedirá por tarjeta. v8

† CARLOS BIOTTI.—q. e. p. d.—Falleció el 9 de Septiembre de 1913, confortado con los auxilios de la santa religión.—Sus hijos Rosa Biotti de Grimoldi y Enrique J. su hijo político Alberto Grimoldi, sus nietos, sus hermanas políticas, sobrinos y demás deudos, invitan á sus relaciones al funeral que en sufragio de su alma se celebrará en la iglesia de la Inmaculada Concepción el día 9 de Octubre á las 10 a. m. Favor que agradecerán eternamente. El duelo se despedirá por tarjeta. Unica invitación. v9

† JOSE MAINERO.—q. e. p. d.—Falleció el 5 de Septiembre de 1913.—Su esposa Catalina Marcenaro de Mainero; sus hijos María, Pedro, Juan, Emma y Raúl, sus hermanos Catalina (ausente), Agustín, Encarnación Mainero de Marcenaro, Isidro y Benito, sus hermanos políticos, sobrinos y demás deudos, invitan á sus relaciones á asistir al funeral que se realizará en la iglesia de San Miguel Arcángel, mañana martes 7 del corriente á las 10 a. m. Favor que agradecerán. El duelo se despedirá por tarjeta. v7

† DOROTEA BRANDAN DE LATORRE—q. e. p. d.—Falleció el 7 de Octubre de 1912, confortada con los auxilios de la santa religión y la bendición papal.—Sus hijos Raymundo, Próspero, Felisa, Benjamina y María Latorre; su hija política; sus nietos, nietos políticos, bisnietos, sobrinos y demás deudos ruegan á sus relaciones quieran acompañarlos á rogar á Dios en las misas de cabo de año, que se celebrarán en la iglesia de N. S. de Balvanera, mañana martes 7 del corriente de 8.30 á 9.30. Favor que agradecerán. v6

† ANTONIA FOURNIER DE FERRO.—q. e. p. d.—Falleció el 8 de Octubre de 1912, confortada con los auxilios de la santa religión.—Su esposo Manuel Ferro, sus hijos Manuel y Carmen Ferro, sus hermanas Clara F. de Reta y Orosia F. de Maureso, sus hermanos políticos Ventura Ferro, Pedro Reta y Rosa A. de Fournier, sus primos, sobrinos y demás deudos, invitan á sus relaciones al funeral que por el eterno descanso de su alma se celebrará en la iglesia de la Inmaculada Concepción el miércoles 8 de Octubre á las 10 a. m. Favor que agradecerán. El duelo se despedirá por tarjeta. v7

† VENANCIO GARCIA FERNANDEZ.—q. e. p. d.—Falleció el 27 de Septiembre de 1913.—Su esposa, Cruz Montaña de García Fernández, sus hijos, María C. García Fernández de Rocha, Florencio y Alfredo, su hijo político Patricio Rocha, sus nietos, hermanos, hermanos políticos y demás deudos, invitan á sus relaciones á las misas que en sufragio de su alma se dirán hoy lunes 6 de Octubre en la basílica del Socorro de 8 á 10.30. La familia asistirá á la última misa. Favor que agradecerán. El duelo se despedirá por tarjeta. v6

† ALFREDO R. LACROZE.—q. e. p. d.—Falleció el 30 de Septiembre de 1913, con los auxilios de la santa religión.—Sus padres Federico Lacroze y Ricarda Llosa de Lacroze, sus hermanos, Julio Alberto, Horacio, Federico y María Guillermina, sus abuelas Josefa Lacroze de Llosa y Ana Browne de Lacroze, sus tíos, primos y demás deudos, invitan á sus relaciones á acompañarlos á rogar á Dios por su alma en las misas que se celebrarán en el templo de San Miguel Arcángel el miércoles 8 de Octubre de 7 á 11 de la mañana. La familia asistirá á la última. Unica invitación. El duelo se despedirá por tarjeta. v8

† MICAELA VILLANUEVA DE LINARES—q. e. p. d.—Falleció el 6 de Septiembre de 1913.—Sus hijos Manuel (ausente), Nieves, Florencio (ausente), Rafael, Rosendo, Aníbal, Raúl y Rogelio Linares; sus hijas políticas Carmen P. de Linares, Angela V. de Linares, Rosario G. de Linares y Dora G. de Linares, sus nietos, sus hermanos Francisco L., Florencio, Cipriano, Nieves, Justa, V. de Castellanos y Andrés T. Villanueva, sus hermanos políticos, tíos, sobrinos, primos y demás deudos, ruegan á sus relaciones quieran asistir al funeral que en sufragio de su alma se celebrará en la iglesia de San Nicolás de Bari, hoy 6 del corriente, á las 10 de la mañana. Favor que agradecerán. El duelo se despedirá por tarjeta. v6

† MARTIN ETCHEGARAY.—q. e. p. d.—Falleció el 12 de Octubre de 1912.—Su esposa María E. de Etchegaray, su señora madre Dominga M. de Etchegaray, sus hijos Pedro, María E. de Pecotche, Dominga E. de Toomey, Juan, Martín, Luis Félix, María Luisa E. de Benítez, Faustina, Delia, Mercedes, Esteban, Rosendo, Joaquín, Alicia, Elina y Sara, sus hijos políticos Juan Pecotche, Guillermo Toomey, Catalina P. de Etchegaray y Edmundo Benítes, hermanos y hermanos políticos, sobrinos, nietos y demás deudos, invitan á sus relaciones al funeral que en sufragio de su alma se celebrará en la iglesia parroquial de Chascomús, el sábado 11 de Octubre, á las 10 a. m. Favor que agradecerán. El duelo se despedirá por tarjeta. v11

SECCION REMATES

Bravo Barros y Cía.

CASAS

AVENIDA CALLAO 1162 —

Entre Santa Fe y Arenales. Precioso hotel, compuesto de planta baja, dos pisos altos y subsuelo. Lujoso, artístico y confortable. ¡Realmente una suntuosa mansión! Base $ 210.000 de la que se deducirá una hipoteca de pesos 88.000 en cédulas serie K. El excedente mitad al contado y mitad á 6 meses de plazo, con pagaré hipotecario y 8 o|o de interés, pagadero adelantado.

EL SABADO 11 de Octubre á las 3 p. m. en nuestro hall, 351 San Martín 361, Ad corpus.

PLANTA BAJA: gran hall, sala y antesala con espléndidos panneaux, comedor, fumoir con vitraux, antecomedor, toilette y terraza.

PRIMER PISO: hall circular con claraboya de vitraux, cinco dormitorios, dos cuartos de baño con finísimas instalaciones, toilette y patio.

SEGUNDO PISO: cuatro dormitorios, 2 cuartos de baño con instalaciones completas, terraza y una pieza de servicio.

SUBSUELO: con entrada independiente, escritorio, cuatro piezas de servicio, cocina con económica, antecocina, patio y corredor, carbonera, cámara de calefacción y jardín.

CONSTRUCCION: de primer orden, puerta de calle, cancel y escalera principal de roble macizo, zaguán con mármoles, cielos rasos de yeso con decoraciones, finísimos empapelados, pisos de parquet, pino de tea y mosaicos extranjeros, pinturas al ripolin, herrajes importados, vitraux d'art, espejos, cristales, calefacción central á vapor, montaplatos, teléfonos y campanillas internas. Visítese de 1 de la tarde á 10 de la noche. Títulos perfectos. Informes 351 San Martín 361.—BRAVO BARROS y Cía. v99

A LA CIUDAD DE LONDRES

J. BRUN Y CÍA
Sociedad Anónima

CARLOS PELLEGRINI Y CORRIENTES — Buenos Aires

EXPOSICION GENERAL

De todas las NOVEDADES de PRIMAVERA y VERANO

ALGUNAS DE LAS OCASIONES

EN VENTA DESDE EL LUNES 6 DE OCTUBRE

Sombreritos de niña, paja blanca, guías de flores y cintas $ 4.90
Sombreros para señoras y señoritas, en paja, adornos de flores y cintas $ 6.90
Guantes cortos de hilo, todos colores, con dos botones de presión, para señoras. El par $ 0.45
Guantes largos hilo de Escocia, blanco y colores nuevos; largo 12 y 14 botones. El par $ 0.95
Sombrillas surah seda, colores nuevos, con guarda ancha, para señoras $ 3.90
Bolsitas cuero marroquín, con división interior, boquilla de metal, muy sólida, para señoras $ 1.95
Galones Búlgaros seda, bordados, última moda. El metro 1.25
Ramos de una rosa, un pimpollo y follaje, para adorno de sombreros. El ramo $ 0.25
Horquillones de fantasía, estilo bijouterie, con piedras simili, muy finas. Estilos de alta novedad. Cada uno $ 3.90
Pecheritas de tul "Point d'Esprit", blanco, crudo ó crema. Cada una $ 0.95
Tul para la cara variedad de dibujos muy bonitos, en negro solamente. El metro $ 0.30
Collares de perlas con pendantif, en simili-brillantes $ 0.95
Zapatos de charol ó de cabritilla, con una tira, para niñas. Del 25 al 28 $ 5.90; Del 29 al 33 $ 6.50
Botines Box Calf, con botones ó cordones, para varones, forma trompuda, muy fuerte, para colegiales. Del 23 al 27 $ 5.90; Del 35 al 31 $ 4.90
Zapatos de cabritilla, á la prusiana, taco cubano, para señoras $ 7.90
Medias caladas, de hilo, negras, dibujos variados, para señoras. El par $ 0.45
Medias finas de muselina negra y colores de gran moda, gustos especiales para señora. El par $ 0.75
Medias cortas, para niños y niñas, de algodón fino blanco, negro y colores. El par $ 0.30
Medias de algodón negro y cuero, tonos variados, clase fina, para hombres. El par $ 0.35
Camisetas sin mangas, punto elástico, de algodón fino, blanco, rosa, celeste, lindos adornos, para señoras $ 0.50
Camisetas sin mangas, hilo mercerizado, [illegible] para señoras $ 0.95

Zephyr liso y acordonado, todos colores, muy buena calidad, ancho 70 centímetros. El metro $ 0.25
Crépe de algodón, artículo de gran moda, liso y rayado ancho 70 centímetros. El metro $ 0.50
Crépe liso, blanco y de color, la novedad de la estación, ancho 120 centímetros. El metro $ 0.95
Sarga y alpaca gris, varios tonos, azul marino y negra, doble ancho. El metro $ 0.95
Mesalina Excelsior calidad indeshirable, surtido especial de colores; ancho 46 cm. El metro $ 0.75
Sedas fantasía de gran novedad, variedad de estilos y colores. El metro $ 0.95
Fulares pintados estilos muy modernos, pura seda, lavables, ancho 60 cm. El metro $ 1.25
Espumillas hilo y seda, lavable, especial para vestidos de soirée, ancho 100 cm. El metro $ 1.40
Vestidos Sastre género estilo inglés, con adornos de ottomán en el cuello y botamangas, para señoras y señoritas $ 16.50
Vestidos Sastre en sarga azul marino, cuello de raso negro, adornos de pespuntes y botoncitos, para señoras y señoritas $ 22.50
Vestidos Modista formas de última moda en lindos géneros de lana lisos, variedad de colores, adornados con seda búlgara, para señoras y señoritas $ 19.50
Vestidos Modista en bengalina de lana, muy bien adornados, gran cuello de seda y galón búlgaro en el peto, para señoras y señoritas $ 24.50
Polleras estilo sastre, sarga pura lana, colores gris azul y negro para señoras y señoritas $ 5.90
Polleras en sarga azul ó negra, de muy lindo corte, para señoras y señoritas $ 7.50
Blusas batista pintada, forma kimono $ 0.95
Blusas batista, adornadas con batista, colores de moda, vainillas y botones finos $ 1.90
Batones cambray blanco y crudo, adornados con entredós y puntillas $ 2.90
Batones Muselina, listada, con guarda Pompadour, lindos colores $ 6.50
Visos percal fantasía, colores firmes y variados, ancho volado, con guarda y festoneado $ 3.50
Visos Mesalina, hechura moderna, colores surtidos $ 7.50

Vestidos para niñas, en brin, colores lisos, con adornos de botones y género rayado, de
Años 5-8 / 9-12 / 12-14
$ 2.90 / 3.50 / 4.50
Vestidos para niñas, piqué listado, con adornos de satiné liso y botones, edades de 5 á 13 años $ 4.90
Vestidos para niñas, seda cruda, con adornos de galón búlgaro y botones,
Años 5-7 / 8-12
$ 9.50 / 12.50
Vestidos para niñas, en crépe de lana, tonos claros, con adornos de seda liberty y botones de nácar de
Años 5-7 / 8-12
$ 18.50 / 22.50
Vestidos para niñas, en bengalina de lana, con cuello grande, de fantasía crépe y tul de hilo, de 14, 15, 16 y 17 años $ 17.50
Polleras de última moda, en alpaca azul ó negra y en sarga azul, gris ó negra, para señoritas de 15 á 17 años $ 5.50
Vestiditos en cambray pintado, varios dibujos, en color negro y blanco, azul y blanco, punzó y blanco, adornado con aplicación de color, para niñas de 1, 2, 3 y 4 años $ 0.95
Vestiditos en mousseline acordonada, adornados con puntillas de color, punzó y azul, para niñas de 1, 2, 3, y 4 años $ 1.95
Vestiditos en brin de color, varios dibujos, cuello de popelina adornado con soutache, para varoncitos de 2 y 3 años $ 2.90
Vestiditos en clarín, adornados con puntillas embutido point de París é incrustación bordada, moño de cinta, para niñas de 1, 2, 3 y 4 años $ 4.90
Trajes cazador, brin, tonos claros y obscuros, raya fantasía pantalón corto, para niños de 5 á 12 años $ 2.90
Trajes blusa marinera, brin galatea rayado blanco y azul y otros colores, cuello y puño liso, adornado con trencilla blanca; corbata brin, pantalón corto, para 3 á 10 años $ 3.90
Trajes blusa rusa, casimir gustos fantasía, pantalón corto.
Años 3 á 6 / 7 á 12
Precio 3.90 / 4.50
Trajes blusa marinera, sarga azul, cuello y puños adornados con trencillas, pantalón corto.
Años 3 á 6 / 7 á 10
Precio 6.90 / 7.50

TAPADOS DE SEDA broché, alta novedad, colores azul marino y gris topo, lindo cuello y botamanga en charmeusse, modelo muy elegante $ 35.00

NUESTROS SURTIDOS DE NOVEDADES SON LOS MAS COMPLETOS Y VARIADOS QUE SE HAN RECIBIDO EN BUENOS AIRES

BRAVO BARROS & Cía.

CORRIENTES 951 AL 959— Entre Suipacha y Carlos Pellegrini. La gran propiedad de la Compañía Primitiva de Gas. Edificio moderno, de altos, de construcción solidísima, que por su amplitud y distribución, es especial para la instalación de grandes empresas comerciales: bancos, compañías, hoteles ó cualquier otro destino. Se compone de planta baja, entrepiso, dos pisos altos, mansarde y subsuelo. Base, $ 750.000, 25 por ciento al contado y el resto en tres cuotas iguales á 6, 12 y 18 meses de plazo, con garantía hipotecaria y 6 por ciento de interés, por trimestres adelantados.

EL VIERNES 10 de Octubre, á las 3 de la tarde, en nuestro hall, 351 San Martín 351. 17v80 de frente por 68v70 en un costado, teniendo en el otro á las 48v86 un martillo á favor y 17v42 en el contrafrente. Ad corpus.

DISTRIBUCION

PLANTA BAJA: gran zaguán, local para negocio con dos vidrieras, vestíbulo, ascensor, 5 salones, 3 habitaciones, toilette, portería, cuarto de teléfono, lavatorios y anexos para empleados y para ordenanzas, cocina, 2 piezas de servicio y 2 patios.

ENTREPISO: tres depósitos.

PRIMER PISO: vestíbulo, 7 salones, 7 habitaciones, baño, toilette, 2 guardarropas, lavatorios y anexos para empleados.

SEGUNDO PISO: 4 salones, 3 habitaciones, 2 toilettes, lavatorios y anexos para empleados, y un gran local susceptible de dividirse en 5 salones.

MANSARDE: una casa de familia compuesta de vestíbulo, 3 habitaciones, baño, cocina, azotea con una pieza y otra para la escalera interior del edificio.

SUBSUELO: con entrada independiente de la calle; tres grandes locales con divisiones de material, 1 pieza, escaleras y corredores de hierro.

Construcción de primer orden, en cal, tirantería de acero, muy buena carpintería, escaleras de mármol, cristales, cielos rasos de yeso, pisos pino de tea encerados, claraboyas, patios de mosaico, pinturas al óleo, hay grandes portadas de cristales ingleses en casi todos los salones. Puede visitarse en cualquier momento. Títulos perfectos. Escrituras por ante la oficina del señor Pedro Zamit. Informes, 351 San Martín 351.—BRAVO BARROS y Cía. o2

AVENIDA ALVEAR esquina Tagle—Frente á la Sociedad Sportiva Argentina y á pocos metros del "Barrio Parque". Un amplio y confortable chalet, de dos plantas, con jardines, dependencias de servicio y 1.327 varas cuadradas de terreno. En la situación más atrayente de esa gran avenida y rodeado de las suntuosas mansiones de nuestra aristocracia, que se destacan por su elegante construcción. Base, $ 280.000, debiendo continuarse con una hipoteca de $ 100.000 en cédulas argentinas. El excedente de las cédulas podrá pagarse: 50.000 $ al contado y el resto á uno, dos y tres años de plazo, con garantía hipotecaria y 8 por ciento de interés anual, por semestres anticipados.

EL JUEVES 9 de Octubre, á las 3 de la tarde, en nuestro hall, 351 San Martín 351. 33v08 de frente á la Avenida Alvear, igual extensión sobre Tagle, 43v41 en un costado y 46v18 en línea quebrada, en el otro. Ad corpus.

DISTRIBUCION

PLANTA BAJA—Hall, corredor, sala con estufa y luna biselada, antesala, sala de música, escritorio, comedor, antecomedor, 2 habitaciones y baño.

DEPARTAMENTO PARA SERVICIO, de 4 piezas, cuarto de planchar, cocina con económica, lavadero, sótano y cochera.

PLANTA ALTA—8 habitaciones, 2 baños, cuarto de baúles y tres terrazas. Construcción sólida, pinturas al óleo, zócalos, tapices de seda, frisos, empapelados finos, estufas en varias habitaciones, cielos rasos de yeso y demás detalles de las casas de lujo. Puede visitarse de 2 á 5 p. m. Títulos perfectos. Informes, 351 San Martín 351.—BRAVO BARROS y Cía. s19

*RODRIGUEZ PEÑA Y ARE*nales. Edificio moderno con todos los detalles exigibles de lujo y confort. Planta baja, tres pisos altos, mansarde y subsuelo. Un local para negocio y un precioso hotelito. Obra de los arquitectos señores Landa y Hary. Base $ 120.000, pudiendo continuar el comprador con una hipoteca de $ 35.000 oro sellado ($ 79.544.50 m|n.) pagadera en 96 cuotas mensuales de 1.242.50 pesos cada una por amortización é intereses, estando ya pagas 26 cuotas que deberán devolverse.

EL MARTES 7 de Octubre, á las 3 p. m., en nuestro hall, 351, San Martín 351. Ad corpus.

RODRIGUEZ PEÑA 1199: negocio con gran sótano y cortinas corredizas. Produce, libre de impuestos $ 190 mensuales, con contrato que vence el 20 de Enero de 1916.

ARENALES 1653 — Petit Hotel. Planta baja: amplio zaguán entrada y escalera principal, estudio, pieza de portero, corredor, escalera de servicio, con ascensor y montecarga.

PRIMER PISO: hall, escritorio, sala, fumoir, comedor, antecomedor con calienta platos, montaplatos, pileta y toilette.

SEGUNDO PISO: hall con claraboya, 5 habitaciones, ropería y dos cuartos de baño.

TERCER PISO: cocina, con económica y carbonera, estudio, baño para servicio, cuarto para lavar y gran patio cubierto con claraboya.

MANSARDE: 3 piezas de servicio y azotea.

SUBSUELO: bodega, maquina del ascensor, caldera de calefacción central y carbonera.

CONSTRUCCION: frente imitación piedra con balcones y celosías metálicas, techo de pizarra, puertas de calle y cancel de roble, escalera principal de roble con baranda de hierro forjado, revestimientos de mármol, cielos rasos de yeso, muros enduídos y revestidos con seda, tekko y papeles finos, zócalos y recuadros de madera, adornos de cartón piedra, pisos de parquet, pino de tea y mosaicos norteamericanos, herrajes dorados y plateados, ascensor con baranda y resguardo de tejido de hierro, montaplatos, pinturas al óleo, mate, ripolin y laqué, vitraux d'art, armarios con espejos, instalaciones completas de obras sanitarias, incluso califones á gas, servicio completo de teléfonos internos, calefacción central con radiadores en todas las habitaciones, instalación de luz eléctrica con artefactos lujosos y campanillas. Hay espacio para la colocación de un ascensor principal. Visítese de 2 á 4. Títulos perfectos. Informes en nuestra casa.—BRAVO BARROS Y Cía. s25

ANCHORENA 1759 *á* 1761 —Entre French y Juncal. A media cuadra de la Av. Pueyrredón y á 4 de la de Las Heras. Edificio de altos, sólido, compuesto de dos amplias casas de familia. Base, pesos 50.000.

EL VIERNES 10 de Octubre, á las 3 de la tarde, en nuestro hall, 351 San Martín 361. Mide 10 varas de frente por 48v10 y 48v50 de fondo. Contrafrente, 11v48. Ad corpus.

BAJOS: vestíbulo, sala, comedor, 4 dormitorios, baño, cocina, sótano, pieza alta de servicio, 2 patios y fondo.

ALTOS: vestíbulo, sala, comedor, 3 dormitorios, baño, cocina, pieza de servicio y dos terrazas. Frente imitación piedra, balcones, carpintería de cedro, gas, luz eléctrica, aguas corrientes y cloacas. Visiten de 1 á 5. Títulos perfectos. Informes, en nuestra casa.—BRAVO BARROS y Cía. o2

AVENIDA CORRIENTES 3650. Entre Billinghurst y Saúl Carnot. Casa de familia, sólida y distribuída en terreno amplio. Base, $ 55.000, en la que se incluye una hipoteca de 36.000 pesos al 9 o|o que vence el 12 de Junio de 1916, chancelable el 12 de Junio de 1914, con pérdida de un trimestre de intereses, con la que deberá continuarse.

EL DOMINGO 12 de Octubre á las 4, en la misma propiedad. 10v12 de frente por 61v60 en un costado, teniendo en el otro á las 59v47 un martillo á favor de 9v06 por 6v20. Contrafrente 17v24. Ad corpus. 7 habitaciones, baño, cocina, 2 patios de mosaicos, fondo con árboles y pileta. Visítese. Títulos perfectos. Informes, 351 San Martín 361.—BRAVO BARROS y Cía. o2

PERU 1147 — *ENTRE HUM*berto I y San Juan, edificio de altos bien tenido, para renta, que produce $ 5.040 al año, pudiendo dar fácilmente $ 6.000. Base, $ 35.000, en la que se incluye una hipoteca de $ 30.000, que vence en Marzo 14 de 1916, al 9 o|o, por semestres adelantados, chancelable después de Marzo 14 de 1916, con pérdida de un semestre de intereses, con la que el comprador deberá continuar.

EL DOMINGO 12 de Octubre á las 4 en la misma propiedad. 8v25 por 35 varas. Ad corpus. Bajos: 8 piezas, 3 cocinas y dos patios. Altos: 5 piezas, 2 baños, 2 cocinas, despensa y terraza. Títulos perfectos. Informes 351 San Martín 361.—BRAVO BARROS y Cía. e3

ANCHORENA 378 — *ENTRE* Sarmiento y Valentín Gómez. A cuadra y media de la Avenida Corrientes. Edificio antiguo que produce renta, en terreno de lindas dimensiones. Base pesos 30.000, en la que se incluye una hipoteca de pesos 20.000 al 9 o|o por trimestres anticipados, hasta el 10 de Septiembre de 1916 con la que deberá continuarse; el saldo podrá abonarse 1|2 al contado y 1|2 á 1 año, con garantía hipotecaria y 9 o|o, también por trimestres anticipados.

EL DOMINGO 12 de Octubre á las 2, en la misma propiedad. 10 varas de frente por 44 varas y 44v34. Ad corpus. 9 habitaciones, baño, cocina y 2 patios. Produce de mosaico. Puede visitarse. Títulos perfectos. Informes 351 San Martín 361.—BRAVO BARROS y Cía. o5

*CASA DE RENTA AL NOR*te. Padilla 962 y 964 (adoquinada), entre Serrano y Thames. A 2 cuadras de la avenida Triunvirato. Edificio nuevo. Una casa de negocio y 3 departamentos. Renta mínima pesos 3.600 al año. Base, $ 29.000, en los que se incluye una hipoteca de pesos 15.500 en cédulas argentinas. El saldo 1|2 al contado y 1|2 á 6 meses con hipoteca y 7 o|o, por semestres anticipados.

EL DOMINGO 12 de Octubre á las 3, en la misma propiedad. 10 varas por 31. Ad corpus. Salón de negocio con 2 piezas, cocina y patio y 3 departamentos de 3 piezas y dependencias, cada uno. Llaves al lado. Títulos perfectos. Informes 351 San Martín 361.—BRAVO BARROS y Cía. o5

LAVALLE 1513 *A* 1517—*AL* lado de la esquina de Paraná y á una cuadra del Palacio de Justicia. Un suntuoso edificio de renta, construído con todo el lujo y el confort deseables. Gran local para negocio con dependencias para familia en los bajos y un local para exposición y dos espléndidas casas de habitación en los altos. Base, pesos 330.000, debiendo continuarse con una hipoteca de $ 171.000 en cédulas argentinas, pudiendo quedar además pesos 159.000 á 2 años de plazo con 7 por ciento de interés por semestres anticipados. ¡Se compra, pues, sin dinero!

EL LUNES 20 de Octubre, á las 3 de la tarde, en nuestro hall, 351 San Martín 361.

9v63 por 57v24 y 10v56 en el contrafrente. Ad corpus.

DISTRIBUCION

PLANTA BAJA: Amplio local para negocio, con sótano perfectamente iluminado. En cuerpo separado y en comunicación, departamento en el fondo con comedor, sala, cinco dormitorios, cocina, dos baños y demás dependencias. Portería, baño y locales de calderas para calefacción.

ENTREPISO PRINCIPAL—Gran local de exposición con acceso directo y en comunicación con el negocio.

PRIMERO Y SEGUNDO PISOS — Dos casas que constan de hall central, sala, antesala, comedor sobre verandah, antecomedor, toilette, vestíbulo, galería de cristales, 6 dormitorios, cuarto de vestir, patio cubierto, 2 baños y demás dependencias. Servicio de cada casa con acceso independiente, compuesto de amplio comedor de diario, pieza de roperos, 4 habitaciones, baños, cocina, comedor de sirvientes, carbonera y bodega. Construcción lujosísima con materiales de mérito decorados internos, mosaicos importados, yesería y estuque confeccionados sobre dibujos originales, herrería artística, vitraux, gobelinos, ebanistería, frisos y estufas con tallados, mayólicas extranjeras, parquets, herrajes dorados y cincelados, espejos, empapelados de primer orden. Instalaciones de cocinas, artefactos sanitarios, agua caliente, calefacción autónoma, luz eléctrica, campanillas y dos ascensores. Visítese en cualquier momento. Títulos perfectos. Informes, 351 San Martín 361.—BRAVO BARROS y Cía. o1

*EN EL CENTRO DE FLO*res. Judicial. La quinta conocida por de Rigolleau, con frente al bulevar Avellaneda, núm. 2547 (con adoquinado y tranvías eléctricos), entre Sud América y Bolivia. A 2 cuadras de la estación del ferrocarril, á 3 de la plaza y á 4 de la Iglesia y de la avenida Rivadavia. Edificio de dos pisos, amplio, suntuoso y confortable, con garage, dependencias de servicio, precioso parque, jardines y 4.082 m. c. (5.443 v. c.) de terreno. Juez doctor Repetto, secretaría Viera, testamentaría de don Ricardo S. Zemborain. Base, $ 157.155.14.

EL DOMINGO 19 de Octubre, á las 3, en la misma propiedad.

PLANTA BAJA—Hall, sala, comedor, antecomedor con sótano y bodega, escritorio, biblioteca, 3 dormitorios, 2 cuartos de baño y cocina. En el fondo, 4 piezas de servicio, baño, garage y carbonera.

PISO ALTO—Hall, 3 dormitorios y 2 cuartos de baño. Visítese. Está desocupada. 8 o|o á cuenta de precio y 2 o|o de comisión. Informes y planos, 351 San Martín 361.—BRAVO BARROS y Cía. oct4

24 DE NOVIEMBRE 575 — Entre Venezuela y Agrelo. A cuadra y media de la avenida Belgrano. Edificio sólido, que puede reformarse con poco gasto. Base, pesos 13.000.

EL DOMINGO 12 de Octubre, á las 3, en la misma propiedad. 10 varas por 20. Ad corpus. 4 piezas, baño, cocina y patio de mosaicos. Puede visitarse. Títulos perfectos. Informes 351 San Martín 361.—BRAVO BARROS y Cía. o7

TERRENOS

SAN JUAN Y TACUARI — La esquina frente al Norte y al Este, en 3 lotes de excelentes dimensiones para edificar, ya se trate de casas de familia ó de renta. Sin base, mitad al contado y mitad á un año de plazo con pagaré hipotecario y 8 por ciento de interés por semestres anticipados.

EL DOMINGO 12 de Octubre, á las 3 en los mismos terrenos. Después detalles completos. Pídanse, entretanto, informes y planos.—BRAVO BARROS y Cía. a30

JUDICIAL — TERRENOS en Flores. 3 lotes, en el centro mismo de la parroquia. Parte de la antigua quinta de Rigolleau. Con frente al bulevar Avellaneda y á la calle Bolivia, las dos adoquinadas y la primera con tranvía eléctrico. A 2 cuadras de la estación del ferrocarril, á 3 de la plaza y á 4 de la Iglesia y de la avenida Rivadavia. Juez doctor Repetto, secretaría Viera, testamentaría de don Ricardo S. Zemborain. Bases de 5.336.12 pesos á 11.566.02 pesos cada lote.

EL DOMINGO 19 de Octubre, á las 3, en los mismos terrenos. Dos lotes dan frente á Avellaneda y el otro á Bolivia. Las superficies varían entre 237 y 418 m. c. (316 y 557 v. c.) En el lote 4 sobre Bolivia existen dos piezas. 8 o|o á cuenta de precio y 2 o|o de comisión. Informes y planos, 351 San Martín 361.—BRAVO BARROS y Cía. o4

En los Nuevos MATADEROS — Judicial. Un lote en la calle Manuel Artigas, entre Tafí y Murguiondo. A 1 cuadra de la Av. Prov. Unidas (con doble vía de tranvías), á 4 de los Mataderos. Juez doctor González del Solar, secretario doctor Fontana, testamentaría de don Ciodomiro Chacón é Albornoz. Base retasada, pesos 1.500, que equivale á $ 3.04 los 75 decímetros cuadrados, ó sea la vara cuadrada.

EL DOMINGO 19 de Octubre, á las 3 p. m., en el mismo terreno. 8m66 (10v) por 42m15 (48v67) en un costado y 42m28 (49v98) en el otro. Superficie 369mc81 (493vc14). Está cercado por tres costados. Seña 8 o|o. Comisión 2 o|o. Informes y planos, 351 San Martín 361.—BRAVO BARROS y Cía. oct4

*TRIUNVIRATO, VERA, VE*lazco, Serrano y Gurruchaga.—11 lotes con frente á esas calles. Los últimos terrenos disponibles en el barrio. Con adoquinados y tranvías eléctricos. Venta como judicial, por división de condominio entre herederos mayores. Sin base, á cualquier precio.

EL DOMINGO 19 de Octubre, á las 2 de la tarde, en los mismos terrenos. Después detalles completos.—BRAVO BARROS y Cía. a30

CAMPOS

CAMPOS EN SANTA FE — En el departamento Vera. Tres fracciones con superficies de 1.250 á 5.000 hectáreas, que forman parte de los conocidos campos de la Sociedad Crédito Territorial. A 4, 6 y 3 leguas al Oeste de la estación Golondrina del F. C. de Santa Fe (ramal á Resistencia) y á 20, 22 y 24 al NE. de la de Tostado del F. C. C. N. Campos llanos, muy pastosos, especiales para la crianza de ganados y aptos, también, para agricultura y alfalfares, con agua de 3 á 4 metros de profundidad. A su alrededor se encuentran importantes establecimientos que dan valor y prestigio á esa zona. Base pesos 10 la hectárea, 25 o|o al contado y el saldo en 6 cuotas semestrales con pagarés hipotecarios y 8 o|o de interés, por semestres adelantados.

EL MIERCOLES 15 de Octubre á las 3, en nuestro hall, 351 San Martín 361. Lindan con la Sociedad Crédito Territorial, Ramón García, Juan Breus, Gräflina y Hormaza, doctor José Ingegnieros, Bernasconi y Frangel, Roberto P. Prack, Román Mugarza, E. Tarré, doctor Loreto y Tauret. Títulos perfectos. Escrituras por ante los escribanos señores Antonio O. Iriarte y Julio Pedernera, dentro de los 15 días del remate. Informes y planos 351 San Martín 361.—BRAVO BARROS y Cía.

*CAMPO EN GENERAL PIN*to. Parte de la Colonia Gunther. 432 hectáreas de campos de aplicación agrícola ó ganadera, con agua dulce á poca profundidad. A 1000 metros al S. de la estación Gunther, lindando con las quintas del pueblo del mismo nombre, á 3 leguas al E. de La Germania y á 4 al N. de General Pinto. Se entregará en seguida. Venta en un lote. Base pesos 170 la hectárea, debiendo continuarse con una hipoteca de pesos 33.464.47, pagadera en 3 cuotas de pesos 12.821.49 cada una, con vencimientos en Septiembre 8 de 1914, 1915 y 1916, con 6 o|o de interés, por semestres anticipados.

EL MIERCOLES 22 de Octubre á las 3 p. m. en nuestro hall, 351 San Martín 361. Con excepción de 575 metros, el perímetro exterior tiene alambrados propios, nuevos, de 6 hilos lisos y uno de púa. Existe además, un molino Aer Motor. La superficie está libre de calles. Ha estado dedicado á agricultura y ganadería encontrándose actualmente arado en su mayor parte. Se visita por la estación Gunther, donde hay facilidades. Allí es conocido por de Mullaly. Títulos perfectos. Informes y planos, 351 San Martín 361.—BRAVO BARROS y Cía. a3

*2.364 HECTAREAS EN GUA*leguay. Provincia de Entre Ríos. Parte de la isla de Las Lechiguanas. El lote 41, de la sección E. Lindando en gran extensión, con el Río Paraná, frente mismo al Puerto Obligado y equidistante de los pueblos de San Pedro y Ramallo. Tierras de reconocida feracidad, especiales para plantaciones de frutales é inmejorables para el invernе de ganados. — Base, pesos 40 la hectárea. En un lote. 1|3 al contado y mitad á 1 ó 2 años con hipoteca y 7 o|o anual por semestres anticipados.

EL MIERCOLES 15 de Octubre á las 3, en nuestro hall 351 San Martín 361. Se visita por San Pedro. Títulos perfectos. Informes y planos en nuestra casa.—BRAVO BARROS y Cía. a3

LA VENTA DE AYER

Monteagudo, Zavaleta, Los Patos, Tupungato y Arriola

RESULTADO GENERAL

Comprador	Domicilio	Superficie m|c.	Precio m|c.	Total
Pedro Stella	Monteagudo 401	397.79	$ 44.—	$ 17.503.53
Francisco Constantino	Monteagudo 419	293.44	" 36.—	" 10.564.29
Manuel López	Patricios 402	423.32	" 34.66	" 14.675.96
Salvador Pessano	Rondeau 3348	2.171.52	" 33.33	" 72.387.50
Peña y Rey	Sáenz Peña 1285	218.70	" 30.66	" 6.707.26
Francisco Constantino	Monteagudo 419	165.70	" 30.26	5.018.06
Francisco Pomidoro	Patricios 1018	239.58	" 30.—	" 7.187.85
P. y J. Cognati	Famatina 515	175.93	" 30.—	" 5.278.27
Alberto Bustamante	Reconquista 195	452.43	" 28.—	" 12.668.67
Donato y Amarino	Famatina 518	286.69	" 25.33	" 7.263.12
Doctor R. A. Romero	Avenida de Mayo 651	416.20	" 24.—	" 9.989.28
Saverio Armando	Jujuy 1835	707.34	" 23.33	" 16.505.30
Santiago Lafarina	Pasaje Popular 28	324.58	" 22.66	" 7.257.60
Fermín Franzi	Salcedo 2619	315.26	" 22.66	" 7.145.95
Luis Guenzani	Brasil 2813	353.67	" 22.66	" 8.016.86
F. Cuoullu	Cochabamba 574	437.—	" 21.33	" 9.323.20
José Lorenzo	Alcorta 1368	452.57	" 21.33	" 9.655.33
Salvador Spóssito	Arriola 55	1.079.21	" 20.80	" 22.448.70
Teresa Solari	Mompox 1760	522.32	" 20.80	" 10.864.77
Francisco Britos	Uspallata 2021	403.86	" 20.66	8.346.90
A. y M. Portas	Zavaleta 780	499.32	" 20.53	" 10.253.32
Lorenzo Caniellas	Urquiza 1911	437.—	" 20.26	" 8.857.04
Francisco S. Perrota	Herrera 627	483.14	" 20.—	" 9.663.30
Narciso Vendrell	Inclán 436	437.—	" 20.—	" 8.740.50

Total $ 306.422.57

Promedio general $ 26.20 el m. c.

Bravo Barros & Cía.

PEÑA 958 A 964 — ENTRE Gallo y Bollini. A 3 cuadras de las Avenidas Pueyrredón y Las Heras. Edificio sólido, muy bien tenido, con 943 varas de terreno. Un local para negocio, con dependencias, al frente, 3 departamentos interiores y un amplio garage en el fondo. Renta, anual pesos 8.280. Base, pesos 60.000.

EL VIERNES 10 de Octubre, á las 3 de la tarde, en nuestro hall, 351 San Martín 361. 13 varas de frente por 77v76 de fondo en un costado, 80v92 en el otro y 11v91 en el contrafrente. Ad corpus.

NUMERO 958: tres departamentos de 2 y 3 piezas, cocina y patio cada uno. Uno de ellos produce pesos 70 mensuales, otro pesos 80 y el otro está alquilado conjuntamente con el garage.

NUMERO 962: salón de negocio, una pieza, cocina y patio. Renta pesos 110.

NUMERO 964: garage, entrada para automóviles, amplio galpón en perfecto estado, piso de portland, techo de cinc y claraboya. Produce, conjuntamente con uno de los departamentos, pesos 430 mensuales con contrato hasta Noviembre del año entrante. Luz eléctrica, aguas corrientes y cloacas. Visítese. Títulos perfectos. Informes, 351 San Martín 361.—BRAVO BARROS y Cía. o3

OMBU 254 entre Cangallo y Sarmiento. Casa de familia moderna, muy bien construída y en perfecto estado. Base $ 35.000, pudiendo continuarse con una hipoteca de $ 20.000, que vence el 15 de Enero de 1914, con opción á un año más, al 8 por ciento por semestres adelantados.

EL SABADO 11 de Octubre, á las 3 de la tarde, en nuestro hall, 351 San Martín 361. Mide 7v69 por 32v20. Ad corpus. Zaguán de mayólicas, vestíbulo, sala, antesala, comedor, 4 dormitorios, baño, cocina con económica, pieza alta de servicio y dos patios. Frente imitación piedra, carpintería de cedro, celosías metálicas y de cedro, cielos rasos de yeso, muros empapelados, pisos de pino de tea encerados, gas, luz eléctrica y campanillas. Puede visitarse. Títulos perfectos. Informes, 351 San Martín 361.—BRAVO BARROS y Cía. o3

ESTADOS UNIDOS 1649 — Judicial. Entre Cevallos y Solís. A una cuadra de la Avenida Entre Ríos. Casa de familia, que puede reformarse y ampliarse fácilmente. Juez doctor Pera, secretaría Valenzuela, testamentaría de don Santiago Borlingeri. Base retasada, $ 27.533.75, mitad al contado y mitad á un año, con garantía hipotecaria y 7 o|o de interés anual, por semestres anticipados.

EL DOMINGO 12 de Octubre, á las 2, en la misma propiedad. Mide 7m50 (8v60) de frente por 43m10 (49v77) de fondo. Contrafrente 7m37 (8v51). Superficie 320mc45 (427vc20). Tiene seis piezas, cocina, patio de mosaico y amplio fondo con frutales. Visítese. 8 o|o á cuenta de precio. Comisión 2 o|o. Informes, 351 San Martín 361.—BRAVO BARROS y Cía. oct4

*CASA QUINTA EN EL CEN*tro de Olivos. Judicial. Flora Pelliza esquina Santiago del Estero, lindando con la Iglesia, á pocos metros de la plaza y del adoquinado, á 3 cuadras de la estación Borges y á 7 de la de Olivos. Juez doctor Fernández Blanco, secretaría Reynal O'Connor, testamentaria de doña Flora Pelliza de López. Base retasada pesos 23.853.90.

EL DOMINGO 12 de Octubre á las 3, en la misma propiedad. 42m15 (48v66) sobre Flora Pelliza. 32m48 (44v43) sobre Santiago del Estero. 42m13 (48v64) en un costado y 38m60 (44v57) en el otro. Superficie 1.635 m. c. 29 (2.180.50 v. c.) 3 habitaciones, comedor, baño, cocina, corredor y jardín. Escrituras ante la oficina del sr. Leopoldo Campañaro. 10 o|o á cuenta de precio y 2 o|o de comisión. Informes y planos 351 San Martín 361 ó en Belgrano, Cabildo 1978.—BRAVO BARROS y Cía. o3

*LOS TERRENOS DE OLI*vera.—En el gran barrio de Vélez Sársfield. En 60 mensualidades, sin interés y con títulos definitivos. Lindando con las manzanas vendidas el 10 de Agosto de este año, cuyas fracciones se realizaron en su totalidad. 176 lotes pequeños con frentes á las avenidas Provincias Unidas (con adoquinado y tranvías eléctricos), Directorio y Bruix y á las calles Mozart, Bragado, Tapalqué, Areco y Chascomús. Sobre el Parque Municipal y la gran quinta de don Carlos C. Olivera, en el centro de un barrio de edificación compacta y próximos á las avenidas Rivadavia y Lacarra. Venta resuelta, á cualquier precio, con opción. Sin base, á tanto la vara. En 60 mensualidades, sin interés, debiendo abonarse tres mensualidades en el acto del remate, como seña y tres más al escriturar, descontándose el 10 por ciento, sobre las cuotas á plazo, á los que paguen al contado.

EL DOMINGO 19 de Octubre, á las 2 de la tarde, en los mismos terrenos. Todos los lotes son regulares y tienen de 10 varas á 10v39 de frente por 20 á 45 varas de fondo, variando las superficies entre 200 y 480 varas cuadradas. Han sido medidos dentro de líneas municipales y se entregarán amojonados. Los lotes con frente á la Avenida Provincias Unidas, se venden con adoquinado pago. Las mensualidades deberán abonarse del 1 al 10 de cada mes en el Banco de Italia y Río de la Plata (oficina de administración de propiedades). Títulos perfectos. Escrituras dentro de los treinta días del remate por ante la escribanía del señor Carlos de la Torre. Comisión, 2 por ciento. Informes y planos, 351 San Martín 361.—BRAVO BARROS y Cía. s30

TERRENOS EN LOMAS — Judicial. La esquina de Paso y Acevedo, en dos lotes. Frentes al N. E. y al N. O. — A solo media cuadra de la avenida Alem (adoquinada y con tranvía eléctrico á Plaza de Mayo), á igual distancia del bulevar General Rodríguez (adoquinado hasta la capital) y rodeados por las quintas de Zemborain, Goitea, Mignaqui y otros. Orden del juez doctor del Campillo, secretaría Giménez, testamentaria de don Joaquín Jaben. Base pesos 4.558.73 la esquina y pesos 3.770.10 el lote contiguo, equivalentes á pesos 11 y pesos 9 los 75 decímetros cuadrados, ó sea la vara cuadrada.

EL DOMINGO 12 de Octubre á las 3 p. m. en los mismos terrenos. Miden 12m50 (14 varas 43) de frente por 24m83 (28v68) á 25 metros (28v85) de fondo. Superficies de 310 y 314 m. c. (414 y 419 v. c.). Títulos en autos, á disposición de los interesados. 10 por ciento á cuenta de precio y 2 o|o de comisión. Informes y planos, 351 San Martín, 361 en Lomas, avenida Meeks 66.—Rufino de Elizalde.—BRAVO BARROS y Cía. o3

*PAMPA, ALVAREZ THO*mas, Bella Vista, Sucre, Echeverría y Miller. En mensualidades, con títulos definitivos. 56 lotes de diversas dimensiones, en el centro de un barrio en pleno desarrollo. Con frente al adoquinado, á 1 y 2 cuadras de los tranvías 94 y Lacroze y á 8 de la estación Villa Urquiza. Sin base, á tanto la vara. En 60 mensualidades, sin interés, pagaderas en la siguiente forma: 2 en el acto del remate, 4 al escriturar, dentro de los 30 días de efectuado y las 54 restantes, del 1 al 5 de cada mes, en el Banco Popular Argentino, descontándose el 10 o|o sobre las cuotas á plazo, á los que paguen al contado.

EL DOMINGO 12 de Octubre á las 2.30 p. m. en los mismos terrenos. Las superficies de los lotes varían entre 146 y 628 varas cuadradas. El adoquinado de la calle Pampa, es por cuenta de los compradores. Escrituras por ante la oficina de los señores T. Lencera y D. Sanguinetti. Comisión 2 o|o. Informes y planos, 351 San Martín 361 ó Cabildo 1978. — BRAVO BARROS y Cía. a3

X Carlos Olmi X

JUDICIAL — EN FLORES— La finca Rivera Indarte 872, entre Convención y Directorio. A tres cuadras de la plaza de Flores, de la calle Rivadavia, con eléctricos en todas direcciones y 5 de la estación Flores (F. C. O.) á 30 metros de los eléctricos 42, 43, 45 y 48. 10m27 de frente y contrafrente de 10m36 por 58m02 en un costado y 58m20 en el otro. Edificio de dos habitaciones y oficinas. Tasación: pesos 17.070. Base, 2|3 partes: pesos 11.380. Mandato del señor juez de lo civil, doctor Arturo Seeber, secretaría Caputo, en la sucesión de doña Juliana Richeri de Taguada.

EL DOMINGO 19 de Octubre, á las 4.30 de la tarde, en la misma finca. Seña, 8 por ciento. Comisión, 2 por ciento. Datos, Carlos Olmi, Reconquista 353. o3

F. González Elizalde

*SOBRE LA ESTACION VE*lez Sarsfield. Notable terreno, Bacacay esquina á San Nicolás, (adoquinada) tiene una superficie de 335 v. c. que permite levantar allí el edificio que corresponda con arreglo á la importante ubicación que ocupa ese sitio, á 1 cuadra de la avenida Rivadavia, de la estación Vélez Sarsfield y entre lujosos edificios, hay allí tranvía al frente, gas, aguas corrientes, luz eléctrica con cerco, vereda á su frente, adoquinado sobre San Nicolás el cual es municipal y se paga por mensualidades con el que cargará el comprador y toda clase de comodidades á mano. Base pesos 30 la v. c. tercera parte al contado y el resto á 1 y 2 años é interés del 8 o|o. Títulos perfectos.

EL DOMINGO 12 de Octubre, á las 4 p. m. Informes á mi escritorio, Avenida de Mayo 791.—F. González Elizalde. o5

REGIA CASA DE FAMILIA sobre el mismo andén de la estación Vélez Sarsfield. Esperanza 181. Mide 14 por 73, tiene en conjunto 13 habitaciones principales, incluso sala y comedor, cielos rasos yeso, carpintería y celosías cedro, patio mosaicos, fondo con árboles frutales, gas, aguas corrientes, luz eléctrica adoquinado al frente y otros detalles de importancia, que visitándose podrán apreciarse, como ubicación nada mejor puede ofrecerse y como distribución reune comodidades que puede pedir el más exigente. Base, 38.000 pesos. Mitad al contado y mitad á 1 año é interés del 8 o|o. Títulos perfectos.

EL DOMINGO 12 de Octubre á las 4 p. m. Informes á mi escritorio, Avenida de Mayo 791.—F. González Elizalde. o5

EN 60 MENSUALIDADES sin interés sobre la avenida Rivadavia, en Floresta, la notable esquina de Manzoni y Ramela en 9 lindísimos lotes todos de medidas pequeñas y suficientes, para la edificación de casas habitación ó renta no puede ofrecerse nada mejor ni bien ubicado, tienen cerco, vereda y árboles frutales, están á 1 cuadra de la avenida Rivadavia al Sur con doble vías de eléctrico al frente á plaza de Mayo, á igual distancia de Villa Luro y entre lindos edificios, reuniendo á más toda clase de comodidades á mano, tienen superficies de 180 á 400 v. c. base definitiva, pesos 7 la v. c. á pagarse en importe en 60 meses sin interés, una mensualidad en el acto de la venta, más el 2 o|o de comisión y dos meses más á la entrega del título definitivo dentro de los 30 días, por la oficina de los escribanos Vigliano y Massini, Lavalle 1435. Títulos perfectos. Informes y mayores detalles á mi escritorio Avenida de Mayo 791.

EL DOMINGO 12 de Octubre á las 4.30 p. m.—F. González Elizalde. o5

V. S. Lobato & Cía.

CASAS

PARA HABITAR — A UNA cuadra del Parque Patricios y de la Avenida Caseros, Casa Guarany 144, entre Patagones y Uspallata, con adoquinado pago. Base $ 10.000 en deuda al Crédito Inmobiliario Sud Americano, que se abona en 20 años por mensualidades de 110 $ incluídos los intereses. Excedente al contado. Título perfecto.

EL DOMINGO 12 de Octubre á las 3. Mide 10 varas por 40 y su edificio, con verja de material y hierro, y jardín al frente, se compone de 3 dormitorios, comedor, baño completo con calentador, 1 cuartito, cocina, w. c. y pequeño fondo. Cielo rasos de yeso, pisos de pino tea, patio de mosaico, galería, puertas de cedro, celosías metálicas, pozo con bomba y cañería, etc. Desocupada. Seña 8 o|o. Comisión 2 o|o. Informes, Rivadavia 639.—V. S. LOBATO Y Cía. o5

COMO PARA GARAGE O depósito—22 varas por 49, término medio, en 2 lotes. Calle 11 de Septiembre entre la Avenida Monroe y Guanacache, con adoquinado pago. A 3 cuadras de la Avenida Vértiz. Base $ 8 v. c. Título perfecto. Escritura por la oficina del señor J. González Cané.

EL DOMINGO 12 de Octubre á las 4.30. Cada lote mide 11 varas de frente; uno por 41.30, y el lindero por 56.74, con un pequeño martillo. Superficies 454.30 y 666.37 varas cuadradas. Se dará opción. Seña 8 por ciento. Comisión 2 o|o. Planos y otros informes, Rivadavia 639.—V. S. LOBATO Y Cía. o5

EN PLENA BARRANCA — En Belgrano y de Cabildo á 2 cuadras, Maure (adoquinada) entre 11 de Septiembre y la Avenida Guttemberg. Base $ 12 v. c. Título perfecto.

EL DOMINGO 12 de Octubre á las 4. Mide 12 varas por 46. Superficie 552.58 vs. cuadradas. El comprador pagará el adoquinado en 21 mensualidades de $ 26.80. Seña 8 o|o. Comisión 2 o|o. Otros informes, Rivadavia 639.—V. S. LOBATO Y Cía. o5

*EN EL PARQUE PATRI*cios y á 4 cuadras al Sud del bulevar Caseros. Terreno amplio, entre edificios. Pasaje Quintana entre Zavaleta y Monteagudo. Sin base. Título perfecto.

EL DOMINGO 12 de Octubre á las 3.30 en el mismo terreno. Mide 10 varas de frente al Norte por 40, con cerco de alambre, etc. Seña 8 o|o. Comisión 2 o|o. Informes Rivadavia 639.—V. S. LOBATO Y Cía. o5

COLOMBRES 1479. ENTRE Pavón y Garay, con adoquinado pago. A una cuadra de Boedo. Casita muy sólida. Base $ 8000. Título perfecto.

EL DOMINGO 12 de Octubre, á las 4. Mide 10 varas por 22. El edificio se compone de 2 piezas grandes, otra más chica, w. c., pisos de pino tea, patio de mosaico y cerco de pared. Seña 8 o|o. Comisión 2 o|o. Informes Rivadavia 639.—V. S. LOBATO Y Cía. o5

TERRENOS

*EN ADROGUE—EN 60 men*sualidades. 16 lotes de terreno de excelentes medidas y muy bien situados, á 3 cuadras al Oeste de la estación, entre los bulevares Seguí (adoquinado) y Cesáreo Amenedo, y la calle Presidente Avellaneda. Rodeados de casas-quintas, en un paraje alto y muy solicitado. El adoquinado del bulevar Seguí llega hasta la esquina de los terrenos en venta; tienen luz eléctrica al frente y hay aguas corrientes. Base, $ 3, la vara cuadrada, pudiendo pagarse el importe en 60 meses, sin interés; dos mensualidades únicamente, como seña en el remate y las 58 restantes, una por mes, á contar del 10 de Noviembre próximo, en nuestra casa. Una vez pagadas 12 se otorgarán las escrituras definitivas, con título perfecto, por la oficina de los escribanos señores Pippo y Falchi. Posesión inmediata.

EL DOMINGO 12 de Octubre, á las 3.30 en los mismos terrenos. Dan frente á calles abiertas y aprobadas por la municipalidad del partido. Los lotes tienen 10 varas de frente por 40 á 60 varas de fondo; están unidos y se dará opción. En la ubicación más linda del pueblo están al alcance de todos, por la modicidad del precio y las grandes facilidades para el pago. Comisión, 2 por ciento. Planos y otros informes, en nuestra casa, Rivadavia 639.—V. S. LOBATO y Cía. s25

CAMPOS

EN JUAREZ; POR ORDEN del Banco El Hogar Argentino. 1.814 hectáreas, 39 áreas y 44 centiáreas de campo en el partido de Juárez, en 4 lotes, á 6 leguas de la estación Cafaguil, F. C. Sud y 3 de Garma (ramal de Tres Arroyos), y á 1 legua de la línea del F. C. de la Provincia de Buenos Aires, del Azul á Puerto Militar (en construcción). Venta ordenada por el citado establecimiento con base de pesos 35.000 por cada lote y pudiendo continuar los compradores con la deuda hipotecaria que reconocen en las siguientes condiciones: Los lotes 3 y 4 con hipoteca de 35.000 pesos cada uno, reducida una vez puestos por el comprador, los servicios atrasados al día, á $ 39.032.52 y cuyo servicio se hace con 258 pesos mensuales por amortización é intereses. Los lotes 4 y 5, la hipoteca originaria de cada uno es de $ 31.000, que quedarán reducidos á pesos 30.001.37 una vez que el comprador abone los servicios que se adeudan; el servicio mensual es de pesos 252.67 por amortización é intereses. Título perfecto. Las escrituras las otorgará el escribano que determine el Banco.

EL JUEVES 9 de Octubre á las 3 en nuestro salón, Rivadavia 639. El campo que venderemos es parte del que figura en el plano gráfico de la provincia con el nombre de Sebastián Carrique, en el deslinde con Coronel Pringles. Las superficies de los lotes varían de 323 á 334 hectáreas; lindan, por el NE. con Pedro Merlo, por el SE. con Fernández Poblet, por el SO. con Salvador Gil y por el NO. con el resto del mismo campo. Dos de ellos figuran con población. Seña 8 o|o. Comisión 2 o|o. Planos y otros informes en nuestra casa Rivadavia 639.—V. S. LOBATO y Cía. s29

QUEBRACHALES — 62.000 hectáreas en lotes de 1.500 á 5.000 hectáreas, á largos plazos, cruzadas por la línea del ferrocarril Central Norte, prolongación de Tintina al Campo Gallo. Parte de los conocidos campos de la sucesión de don Julio Hasse, en la provincia de Santiago del Estero, departamentos Copo y Mariano Moreno, en las fracciones señaladas en el plano de Ludwig con el nombre de Campo Gallo y lotes I, 91, G, y D, este último lindando con la estación Tintina. A excepción del Campo Gallo y del lote I, que están completamente vírgenes, con abundantes quebrachales, los demás han sido explotados en parte. El viejo cauce del río Salado cruza por una parte del campo. La venta es como judicial, con bases de 13 á 27 pesos la hectárea. Se dará opción.

EL JUEVES 23 de Octubre á las 3 de la tarde, en nuestro salón de ventas, Rivadavia 639.

CONDICIONES DE PAGO

En el acto del remate, como seña, 8 por ciento; al escriturar, dentro de los 45 días, 12 o|o; á los 10 meses contados desde el día del remate, 15 o|o; á los 18 meses 15 o|o, y 5 cuotas de 10 o|o cada 6 meses después de los 18, con hipoteca de la misma tierra é interés de 7 o|o al año, pagadero por trimestres anticipados, en Buenos Aires ó depositándolos en las sucursales del Banco de la Nación en Santiago del Estero ó Añatuya, pudiendo los compradores cancelar ó anticipar cuotas en cualquier momento, sin pérdida de intereses.

DETALLES

Parte del campo está alambrado. Son linderos los señores Luis Zuberbühler, Enrique Santamarina, E. Carcedo, L. Gittard, Casimiro Gómez, J. Kaño, L. Urrutia, los Quebrachales Tintina, y Quebrachales Chaqueños y don Narciso Agüero. Dada la base de venta, que en algunos lotes representa 13 pesos por hectárea, puede comprarse una fracción de 2.000 hectáreas con un desembolso inmediato de 5.200 pesos, pagándose el resto en 4 años y medio. La madera que hay en el campo representa 10 veces su valor, sin contar con el campo mismo que, después de explotado, es de primer orden para ganadería ó agricultura. Puede visitarse: en la Estación Julio Hasse,—una antes de Tintina,—encontrarán alojamiento y se proporcionará medios de transporte y guías que los conduzcan á visitar lote por lote. Se dará cartas de presentación á los que lo soliciten en nuestro escritorio. Las escrituras serán otorgadas en Santiago del Estero, por el escribano don Honorio Yolde ó en Buenos Aires, en la escribanía del doctor Enrique L. Huergo. Nuestra comisión de 2 o|o es por cuenta de los compradores. Planos, informes, etc., pídanse en nuestra casa, Rivadavia 639.—V. S. LOBATO y Cía. s26

Raúl A. Carranza

JUDICIAL — PROPIEDAD calle Rivadavia 1115|23 casi esquina Cerrito, siendo su terreno según los títulos 13m42 de frente al Sur por 33m75 de fondo. Superficie total, 452.23 m. c. y según los peritos tasadores, 13m5 de frente al Sur por 34 metros 75 centímetros de fondo al Este, 32m80 en el costado Oeste y 13m45 en el contrafrente ó sea al Norte. Superficie total, 454.69 m. c., resultando una demasía á favor de 31.7 m. c. El edificio es de dos plantas y antiguo. El piso bajo se compone de dos negocios que llegan al fondo del terreno y separados por el zaguán de entrada, cajón de la escalera y dos patios. El piso alto tiene ocho habitaciones, vestíbulo, corredores, cocina, y w. c. Tasación, pesos 266.580. Base de venta las 2|3 partes ó sea pesos 177.720.

EL JUEVES 9 de Octubre á las 3 p. m. efectuaré el remate en la misma propiedad, por orden del señor juez civil doctor Roberto Repetto, en el juicio sucesorio de don Ricardo S. Zemborain. La propiedad está alquilada á una sola mano sin contrato, pudiendo por consiguiente el comprador disponer inmediatamente de la casa. Seña 8 o|o. Comisión 2 o|o. Más datos al Palacio de Justicia. Lo pido, secretaría del doctor Cornelio J. Viera ó á mi escritorio San Martín 135.—Raúl A. Carranza. s28

PUBLIO C. MASSINI & C[illegible]

CASAS

CASAS Y TERRENOS EN Caseros—4 casas y dos terrenos, á 4 cuadras al norte de la estación, sobre la calle Gilés, entre Brandsen y Rauch, la esquina de Brandsen y Giles y otro lote calle Valentino entre Quilmes y otra. Barrio de edificación moderna. La casa principal consta de galería, tres habitaciones, otra pieza de madera, cocina y dependencias. Base pesos 6000 que reconoce de hipoteca hasta el 14 de Marzo 1914, al 8 o|o, el excedente al contado. Las otras tres casas constan de dos habitaciones, cocina, baño y dependencias. Base $ 1800 cada una pagadera $ 1600 al contado por cada una y el resto en 36 mensualidades, sin interés. Los lotes sin base á tanto la vara cuadrada pagadero en 36 mensualidades, sin interés, con escrituras definitivas sin más desembolso que tres mensualidades en el acto del remate y tres más al escriturar ante el señor Gumersindo de Busto. 5 o|o de descuento al que pague al contado. Títulos perfectos. Comisión 2 por ciento.

EL DOMINGO 12 de Octubre á las 3 p. m. en las propiedades. Más informes y planos 81 San Martín.—Publio C. Massini y Cía. o1

QUINTINO BOCAYUVA 391 (antes Artes y Oficios), entre Belgrano y Quito. Propiedad en buen estado, compuesta de sala, dos dormitorios, cocina y demás dependencias. Mide 9 varas de frente por 11v20 de fondo. Base $ 15.000 suma que reconoce en hipoteca hasta el 12 de Noviembre 1915, con opción á dos años más al 9 o|o, el excedente al contado.

EL DOMINGO 12 de Octubre á las 4 p. m. en la misma propiedad venderemos esta casita. Títulos perfectos. Seña 8 o|o. Comisión 2 o|o. Informes, en nuestras oficinas. Puede visitarse de 10 a. m. á 12 p. m. —Publio C. Massini y Cía. o1

Suspendido por orden judicial

JUDICIAL — PARAGUAY 754 al 58 entre Maipú y Esmeralda, ubicación central, de mucho mérito. Propiedad antigua, pero susceptible de refaccionar, edificada en terreno 7 metros 64 centímetros de frente al Norte, 53 metros 16 centímetros de fondo en el costado Oeste, 51 metros 55 centímetros en el costado Este y 7 metros 55 centímetros en el contrafrente, lo que hace una superficie total de 395.33 m. c. Venta por orden del señor juez doctor Jerónimo Bafarino, secretaría del doctor Castillo Quesada en el juicio seguido por O'Meara contra Aguirre. El edificio consta de salón de negocio al frente, entrada independiente para la casa habitación la que consta de 5 habitaciones, baño, cocina y dependencias. En el fondo existe otro cuerpo de edificio de altos y bajos compuesto de tres departamentos de 3 piezas, baño, etc. Base de venta pesos 140.000.

EL MIERCOLES 15 de Octubre á las 3 p. m. en nuestra casa San Martín 81, venderemos esta propiedad central, cuyo mejor elogio lo hace la ubicación. 8 o|o á cuenta de precio y 2 o|o de comisión á cargo del comprador. Informes en nuestras oficinas San Martín 81.—Publio C. Massini y Cía.

DE GRAN RENTA — SOLIS 443|48 y 50 al lado del bulevar Belgrano, 1 cuadra de Entre Ríos y 2 cuadras de la plaza del Congreso en la situación más valiosa é interesante de ese gran barrio central, con asfalto al frente, aguas corrientes, luz eléctrica, etc. Propiedad moderna de 4 pisos, en perfecto estado de conservación, con todas las comodidades de las grandes casas y con 22.200 pesos de renta al año, totalmente alquiladas. Distribución Planta baja. Casa de familia compuesta de sala, escritorio, hall, comedor, dos dormitorios, patio cocina, baño y dependencias. Produce 280 pesos mensuales. Primer piso: Lo componen como el segundo y tercer piso, tres casas de familia de idéntica distribución, constan de sala, antesala, escritorio, vestíbulo, comedor, dos dormitorios, cocina, baño y dependencias. Produce cada una 300 pesos por mes. Además tiene 9 departamentos con entrada independiente con tres habitaciones, baño, cocina y dependencias, produciendo cada uno pesos 120 mensuales. Mide 8v83 de frente por 53v81. Ad corpus. Base resuelta 170.000 pagadero pesos 120.000 al contado y el resto á uno y dos años de plazo con 8 o|o de interés.

EL MIERCOLES 8 de Octubre á las 3 p. m. en nuestra casa, San Martín 81. Títulos perfectos. Seña 8 o|o. Comisión 2 o|o. Puede visitarse de 1 á 4 p. m. Más informes en nuestras oficinas.—Publio C. Massini y Cía.

TERRENOS

JUDICIAL — EN MAR DEL Plata. 41.397.57 metros cuadrados en un block parte de la chacra número 73, á 5 cuadras de las vías del F. C. Sud y 10 de la estación Mar del Plata. Venta de acuerdo con el siguiente

EDICTO JUDICIAL

Por disposición del señor juez de primera instancia en lo civil de la capital de la República, doctor Julián V. Pera, se hace saber que en los autos seguidos por don Ricardo Méndez Casariego y don Esteban D. Ferrando contra don Santiago Fontanilla sobre cobro ejecutivo de pesos han sido nombrados los martilleros señores Publio C. Massini y Cía., para que previa publicación del presente en los diarios "Boletín Judicial" y LA PRENSA por el término de quince días á contar desde su primera publicación procedan á vender en su local de esta capital calle San Martín número 81 el día 15 de Octubre de 1913 á las 3 p. m. con la base retasada en un 25 o|o ó sea la suma de 27.257.33 pesos una fracción de terreno de propiedad del demandado señor Santiago Fontanilla ubicado en la ciudad de Mar del Plata, partido General Pueyrredón, provincia de Buenos Aires que forma parte de la chacra designada en el plano general de la misma con el número setenta y ocho compuesta su superficie de metros 125.18 de frente, al Noroeste por metros 307.84 al Nordeste sobre el bulevar Colón formando la esquina, al rumbo Norte de la chacra con una superficie total de metros 41.397.57 comprendidos dentro de los siguientes linderos: por el Noroeste calle en medio con la chacra número 79, al Nordeste bulevar Colón en medio con la chacra 77 y por el Sudeste y Sudoeste con terreno de la misma chacra 78. Los martilleros nombrados están autorizados para exigir y recibir en el acto de verificado el remate el 8 o|o á cuenta de precio y el 2 o|o de su comisión á cargo del comprador y á sacar nuevamente á remate el mismo bien en caso de que el comprador no entregare el 10 o|o antes mencionado.— Buenos Aires, Septiembre 29 de 1913.— C. González.

EL MIERCOLES 15 de Octubre á las 3 p. m. en nuestra casa, San Martín 81. Mayores informes á nuestras oficinas San Martín 81.—Publio C. Massini y Cía. o1

BARRIO AMBROSETTI — Dentro del municipio de la capital federal, en Villa Urquiza, á 400 metros del tranvía número 96, á 300 metros de la calle Nahuel Huapí, recientemente adoquinada, 1 cuadra de la avenida Constituyentes que será adoquinada en breve y tendrá una línea de eléctrico, 6 cuadras de la estación Villa Urquiza y por el fondo muy cerca de la estación Luis M. Saavedra. La calle Aizpurúa que es la que conduce directamente hasta el terreno, tiene el proyecto de ser adoquinada y ha sido inaugurado el alumbrado público dentro de los mismos terrenos. Villa Urquiza puede decirse que es el ensanche de Belgrano, tiene todos los adelantos de los barrios modernos, teléfonos, tranvías, trenes, afirmados, luz eléctrica, sucursales de Banco y una edificación compacta y moderna, todo le augura un desenvolvimiento extraordinario, para evidenciarlo basta decir que en Barrio Ambrosetti, en menos de 4 meses se han edificado más de 30 casas, estando habitadas por sus propietarios. Dan frente á las calles Manuela Pedraza, (á adoquinarse), Guayra, Iberá, Burela, Ceretti, Sarratea, Aizpurúa, Achaga, Pirán, Núñez y Republiquetas. Venta por cuenta y orden de los señores Ambrosetti y Cía., pagaderos en 100 mensualidades sin interés con base de pesos 20 por mes el lote, dándose posesión inmediata para que puedan edificar cuando quieran, sin más desembolso que una sola mensualidad de garantía en el acto del remate y otra más al retirar el título provisional otorgándose las escrituras por ante el escribano señor Porfirio López, una vez abonadas 40 mensualidades. Los títulos son perfectos y libres de todo gravamen, las calles están abiertas con aprobación municipal, los lotes medidos y amojonados, manzanas alambradas todo listo y en orden.

EL DOMINGO 19 de Octubre á las 2.30 p. m. sobre los mismos terrenos. Recomendamos los visiten, puede tomarse el tranvía número 56 que sale de plaza de Mayo y que va por 25 de Mayo, Cangallo, Montevideo, Córdoba, Rivera, Giribone, Ushuaia, Alvarez Thomas, Bebedero hasta Aizpurúa, es decir á 2 cuadras del terreno. Nuestra comisión de 2 o|o es á cargo de los compradores. Tranvías gratis el día del remate. Más datos en nuestra casa San Martín 81.— Publio C. Massini y Cía. o3

CAMPOS

10 CHACRAS EN LUJAN — A 1.000 mts. del andén de la estación Cortinas, F. C. B. A. al Pacífico, con frente á la vía férrea y á una casa muy importante, como calidad es de lo mejor actualmente el campo está ocupado por el señor Acuña, y para verlo dirigirse en Cortinas á don Pedro Cufré quien personalmente enseñará los lotes, cada chacra consta de 16 hectáreas todas con frente á caminos, se entregarán amojonadas y deslindadas, la venta se hará con base de 560 pesos hectárea pagaderos 20 o|o al contado y 20 o|o semestrales con el 7 o|o de interés anual y pagarés hipotecarios; resueltamente á vender por cualquier cosa que exceda de la base. Títulos perfectos. Escrituras por ante el escribano Julio A. Gabastou, Florida núm. 230.

EL MIERCOLES 22 de Octubre, á las 3 p. m. en nuestra casa, San Martín 81. Venderemos estas 10 chacras á una hora de la capital sobre la estación Cortinas con un buen servicio de trenes rápidos y aseguramos que la altura, la calidad del agua y la riqueza de la tierra no puede ser superada por ninguna otra. En el acto del remate exigiremos el 10 o|o de seña y 2 o|o de comisión de práctica. Planos y más datos, San Martín 81.—Publio C. Massini y Cía.

CHACRAS EN CO[illegible] [illegible] ... Buenos Aires [illegible] ... La Pampa, etc. ... Rosario y Puerto Belgrano. ... guas de Coronel Suárez ... Pineyro ... del Gran Sud ... 25 por mes el lote de 10 hectáreas. EL MIERCOLES 5 de Noviembre ... p. m. en nuestra casa San Martín 81 ... Primavera ... tendremos un empleado que proporcione datos y dará los medios de revisar el campo. Entre Coronel Suárez y Bahía Blanca hay un servicio de trenes locales, que facilita la inspección de las chacras á todos los de esa zona. Esta oportunidad de [illegible] no volverá á presentarse jamás. Más informes y planos en nuestra casa, San Martín 81.—Publio C. Massini y Cía.

Sucesores de FELIX LORA y Cía.

*JUDICIAL — MUEBLES, pia*no y demás enseres de la casa, calle Paraguay número 741. Sin base, por lo que detalla juegos de dormitorio Luis XV, ... res 3 cuerpos, otros estilos, ingleses con camas de bronce, piano Chassaigne frères, ... de hierro, muebles sueltos, máquina de coser, arañas, etc., trajes para señora, en terciopelo, paño y seda, tapado de [illegible], salida de teatro de seda, etc., etc.

EL MARTES 7 de Octubre á la 1 de la tarde, orden del señor juez de primera instancia doctor Aureliano Gigena como perteneciente á la sucesión de doña Catalina Lasagna de Pereyra Santos, cuyos autos tramitan por la secretaría del doctor Adolfo. Rawson. Seña á satisfacción. Comisión 10 o|o. En exhibición el lunes. Datos, Rivadavia 714.—Juan M. Brunetti y Cía.

JUDICIAL
En Bella Vista (F. C. P.)
24 FRACCIONES DE TERRENO con m. c. 249.099.37

JUDICIAL — EN BELLA Vista (F. C. P.), inmediaciones de la estación, parte de los terrenos conocidos por Villa Biella. [illegible] ... eléctrico. Son 24 fracciones, en las manzanas indicadas con las letras A, B, C, D, E, F, H, I, J, K, L, LL, M, N, O, P, Q, R, S, T, U, V, W, X, Y, Z ... Avenida Lora ... Retiro ... Rivas, General Mitre ... y Avenida de Campo ... superficie total de ... 249.099.37 ... Tasación ... [illegible]

EL DOMINGO 12 de Octubre á las ... Bernardo ... El remate se efectuará ... Avenida de Mayo ... Orden del señor juez de primera instancia en lo civil doctor Juan Carlos Lagos, en el juicio por cobro ejecutivo de pesos seguido por el señor Félix Lora contra señores Volpi y Cía., cuyos autos tramitan por la secretaría del doctor Arturo [illegible]. Exigiremos en efectivo en el acto del remate el 8 o|o de seña y el 2 o|o de comisión. Datos y planos á nuestra casa, Rivadavia 714.—Juan M. Brunetti y Cía.

Arturo Barros y Cía.

TERRENOS EN BURZACO— 4 lotes frente mismo á la estación del F. C. Sud. La ubicación comercial más sobresaliente, donde siempre existirá renta alta y segura. El enorme movimiento de trenes entre Burzaco y la capital ha dado á ese punto una importancia especial como consecuencia inmediata una serie de progresos visibles en la localidad. Hay allí comercio próspero, mucha edificación moderna y las perspectivas de valor para la propiedad. Los terrenos en venta lindan con un almacén situado frente á la estación, al lado Oeste, con superficie de 416 á 333 v. c. Base 5 pesos la vara cuadrada. Escrituras por la oficina del señor Teodoro V. Blanco, B. Mitre 519.

EL DOMINGO 12 de Octubre á las 4 p. m. en los mismos terrenos. Títulos perfectos. Seña 8 o|o. Comisión 2 o|o. Planos é informes, San Martín 50.—Arturo Barros y Cía.

Julio M. Pestaña

*JUDICIAL. — 500 HECTA*reas de campo en Mendoza. Departamento San Martín. Fracción de la colonia Tres Porteñas, paraje conocido por Chapanay. Lindando al Norte con Aberastain, al Sud con García Ibarra y otros, al Este con García Ibarra, Paz y otros y al Oeste con Fernández y Bayo. Base, $ 50.000 m|n.

EL MIERCOLES 15 de Octubre, á las 3 de la tarde, venderé este campo, en mi casa Maipú 67 y 69 (capital federal), por orden del señor juez de comercio de la capital de la República doctor Juan B. Estrada en los autos seguidos por don Emilio R. Fernández, contra don Ramón R. García, de acuerdo con lo dispuesto en el siguiente

EDICTO JUDICIAL

Por disposición del señor juez de comercio doctor Juan B. Estrada, se hace saber que el martillero público don Julio M. Pestaña ha sido autorizado para vender en remate un campo embargado en el juicio seguido por Emilio R. Fernández contra Ramón R. García, por cobro de pesos, campo de propiedad del demandado que se encuentra ubicado en la provincia de Mendoza, departamento de San Martín, conocido por Chapanay, colonia Tres Porteñas, compuesto de quinientas hectáreas, y cuyos linderos son los siguientes: al Norte, Aberastain; al Sur, con García Ibarra y otros, al Este con García Ibarra, Paz y otros, y al Oeste con Fernández y Bayo. Se hace presente que dicho campo ha sido tasado en la suma de setenta y cinco mil pesos moneda nacional y que no se admitirá oferta menor á las dos terceras partes de la tasación. El remate se efectuará el día MIERCOLES 15 de Octubre, á las 3 de la tarde, en esta capital, calle Maipú número 67, escritorio del martillero nombrado, quien exigirá al comprador el 8 por ciento del precio de venta en calidad de seña y el 2 por ciento de comisión á cargo del comprador. Por más datos pueden ocurrir los interesados por la secretaría del que suscribe ó por el escritorio del martillero.— Buenos Aires, Junio 30 de 1913.—Germán C. Ramírez, secretario. (Palacio de Justicia).

NOTA—El campo puede visitarse bajándose en la estación San Martín (F. C. G. O. A.) ó en la de Palmira, de donde dista 6 y 1|2 leguas y 6, respectivamente. El ferrocarril en construcción que se llamará "circuito de Chapanay" acortará en la mitad esa distancia. Para ver el expediente á la secretaría del doctor Germán C. Ramírez, en los tribunales (4o. piso) y por más datos á mi casa, Maipú 67 y 69.—Julio M. Pestaña.

Cosme Ferrazzo

*MUEBLES — JUEGOS DOR*mitorio nogal Luis XV, juegos de sala, camas de bronce, sillas tapizadas y de Viena, cuadros al óleo, espejos, cortinas, ... ras fantasía, alfombra, ... 160 discos y gran cantidad de artículos y mercaderías.

EL JUEVES 9 de Octubre á las 2 ... las 8 p. m. en mis salones Lavalle ... Cosme Ferrazzo.

*BASE $ 9.500 EN MENSUA*lidades la bonita casa calle ... una cuadra de la Avenida ... Bella Vista y de la estación ... eléctricos compuesta de sala, ... cocina, w. c. y demás ... cada lote en tal. [illegible]

...z & Peralta Martínez

...KRÜY GARAY

...OPIEDAD — LA NOTABLE

...Rivadavia, al Norte y el Cerro, 11m75 ...entre Garay números 524 á 486 (30 varas) A pesos 1415. Para ...ucción moderna de la más alta ... las mayores ventajas por sus ...ituación central: Juez doc... ...secretaría Luna Valdés. Testa... ...de don Juan Bacigaluppi y otros. ...8.212, que representa las dos ...de la tasación.

...DOMINGO 13 de Octubre, á las 3, en la misma propiedad. Mide, según tasación, 9m55 (11v03) de frente por 55m85 (64v95) de fondo. Consta de 6 piezas, co... ...w. c., patio y aguaite. Por orden ju... ...dicial al comprador deberá entregar el 3 ...o ciento como seña y á cuenta de pre... ...7 1/2 por ciento de comisión.—Cervera ...Peralta Martínez. o30

...VILLA DEVOTO — DOS ...

...en la Avte. Concordia 4315 y 4317 ca... ...á Habana. A espaldas de la Aveni... ...Martín, adoquinada, y á 2 cuadras ...chamientos del F. C. C. de B. A. Son ...construcción moderna y reunen las mejores condiciones para renta. Base, pesos ...4.000, imperio de dos hipotecas, á saber: ...$ 20.000 al Banco El Hogar Argentino, en las condiciones establecidas por ese establecimiento y 4.000 $ en segunda, terminando el 5 de Julio de 1914, con 8 o|o de interés anual. El excedente, sobre la base, al contado. Puede pasar sin plata comprando.

EL DOMINGO 13 de Octubre, á las 2, en la misma propiedad. Mide 12 v. á Habana por 27 v. á Concordia. La casa quinta consta de salón para negocio, con sótano y persiana metálicas, 3 habitaciones, piezas de baño, cocina, w. c., patio, aguaite, etc. la otra casa tiene sala, para negocio, 2 piezas, baño, cocina, patio, etc. Título perfecto.—Cervera y Peralta Martínez. oct5

CASA EN VILLA ORTUZAR

...Rosetti 3071 á 3075, entre Tronador y Es... ...Alvarez y Alvarez Thomas y á 2 de la nueva estación del tranvía Lacroze. Base 2.000 pesos.

EL DOMINGO 13 de Octubre, á las 4, en la misma propiedad. Mide 10 v. por 40 v. Consta de salón para negocio con mosaicos y revestimientos, ocupado por carnicería, 3 habitaciones, cocina, w. c., caballeriza con altillo, patio, etc. Título perfecto.—Cervera y Peralta Martínez. oct5

JUDICIAL — CASA EN LO...

...mas de Zamora. General Alvear 453, entre ...Alvarez y Pereira, Lucena, á 4 cuadras del boleto Rodríguez. Orden del señor Juez doctor Naveira, secretaría del señor Murguía. Testamentaría de don Alonso Trillo. Base, $ 8.627.95, ó sean las dos terceras partes de la tasación.

EL DOMINGO 13 de Octubre, á las 2, en la misma propiedad. Mide, según tasación, 9m55 (11v03) de frente por 55m85 (64v95) de fondo. Consta de 6 piezas, co... ...w. c., patio y aguaite. Por orden judicial al comprador deberá entregar el 3 ...o ciento como seña y á cuenta de pre... ...7 1/2 por ciento de comisión.—Cervera y Peralta Martínez. o24

TERRENOS

En la BOCA — EN SU CEN...

...más comercial é importante. La nota... ...esquina Gaboto y Lamadrid, con rumbo al Este y al Sur, en dos lotes de medidas superiores. Enfrente también á Pedro Mendoza y al Riachuelo, y tiene por medidas y ubicación la más resaltante ...ormenia para un comercio, industria ó ...quier edificación, para renta. Sobre la ...ntada á la dársena Sur, á una cuadra de esa plaza. Solio y 5 cuadras de Almirante Brown y gran puente en construcción que liga la capital con Avellaneda. Base 45 $ v. c., la esquina y 9 $ v. c. el otro lote.

EL DOMINGO 13 de Octubre, á las 4, en el mismo terreno. Medidas: La esquina 11v43 sobre Gaboto, 8v80, en la actual 11v43 con frente á Lamadrid, 10v57 en la misma NO., y 19v87 en el de NO. Superficie 216,94 v. c. El otro lote con frente á Lamadrid, medirá 11v43 por 40 de fondo, medio. Superficie 227,01 v. c. Título perfecto. Escribano señor César Pascual.—Cervera y Peralta Martínez. el

LOS GRANDES REMATES.

...mamente con frente á la avenida Ca... ...(Santa Fe). En lotes por manzanas... ...con título definitivo en seguida: 17.500 ...ras cuadradas que comprenden las manzanas Cabildo, Lavalleja, Blanco Encalada y Ruiz Huidobro. Sobre las dos plazas que están ...blecidas á embellecer este sitio notable, ...n dobles líneas de eléctricos funcionando ...te su frente (compañía Lacroze) con adoquinado pago en Cabildo y rodeados de nuevos ...mpos, nuevos é importantes edificios de ...ta categoría de particulares privados. A un ...ado del parque Saavedra. Son los ...nicos terrenos de esa situación que aún ...den á precio barato, de primera mano. No hay especulación, no hay ensalve y el solo ...ropósito de liquidar bienes hereditarios, ...n base, á pagar en 60 cuotas mensuales ...ales, abonándose dos al firmar los boletos y el resto al escriturar en seguida, y las 58 ...ntes cada mes á mes desde el 1.º de Diciembre próximo en el Banco Popular Argentino. Los títulos son perfectos é interesados en la escrituración los suscribanos señores Arnaldo Chaves y Felipe Victorica.

EL DOMINGO 19 de Octubre, á las 3, en esos mismos terrenos. Después más detalles.—Cervera y Peralta Martínez. el

En BANFIELD — TERRE...

...bien situados. Dos preciosos lotes, con frente al bulevar Gral. Rodríguez, entre Héctor Cruz y Arana, á 5 cuadras de la estación del F. C. Con adoquinado y transporte al frente, de ida y vuelta á Plaza de Mayo y rodeados de numerosas edificación moderna. Base $ 8 v. c. Mitad al contado y el resto á 6 y 12 meses con 7 o|o de interés anual y garantía hipotecaria.

EL DOMINGO 13 de Octubre á las 3.30, en los mismos terrenos. Cada lote, mide 10 v. de frente al Oeste por 46v88 de fondo en la línea que los separa. Distan 56 v. de la esquina de Godoy Cruz. Título perfecto.—Cervera y Peralta Martínez. oct5

FRANCISCO RAYNELI é HIJO

PARA HACER UN GRAN ...

...edificio en la calle Carlos Calvo 4014. Mide 10x36 varas. Tiene tres piezas de material y una de madera. Ubicación notable. Hay que venderla por división de herederos mayores de edad. Base $ 11.000. Seña 5 o|o. Comisión 2 o|o.

EL DOMINGO 13 de Octubre á las 3, o5

CASITA ESTADOS UNIDOS ...

...4851. Mide 10x40. Está al lado del bulevar La Plata. Tiene sala y tres piezas, cielo rasos de yeso, adoquinado pago al frente, nueva, radio de cloacas. Hay que verla. Por división social. Base $ 12.000. Seña 5 por ciento. Comisión 2 por ciento.

EL DOMINGO 13 de Octubre á las 3.30, o5

CASA CALLE Mariano Acos...

...1353. Mide 10x46.30 varas. Tiene tres ...ezas, galerías y demás comodidades. De... ...está decir que esto es un negocio pro... ...de la época. Para liquidar. Base $ 8000. ...eña 5 o|o. Comisión 2 o|o.

EL DOMINGO 13 de Octubre á las 4.30, o5

CASA BIEN SITUADA. CA...

...Iporia 1449, á la cuadra de la Avenida San Juan. Mide 9x38 varas. Tiene sala, comedor, cinco piezas más y demás comodidades. Esta casa que está un poco descuidada, puede con muy poco dinero hacerse hermosa. Es un negocio. Adoquinado pago al frente y vereda. Base $ 6500. Seña 5 o|o. Comisión 2 o|o.

EL DOMINGO 13 de Octubre á las 5.30. —Francisco Rayneli é hijo. Victoria 1032. o6

CORRALON PARA CARROS

...sobre, calle Mármol 1775. Para ven... ...por cualquier precio que pase de la ...a. Tiene $ 4000 en hipoteca hasta 21 ...Agosto de 1914, con opción á un año ...Para vender forzosamente. Base $ ...Seña 5 o|o. Comisión 2 o|o.

EL DOMINGO 13 de Octubre á las 5.

...AS CONTI & Cía

...UESTA. NOTABLE ES...

...adoquinado pago. Avenida La... ...Directorio. A pasos. Mide 12m15 ...frente por 22m41 de la segunda. Superficie 486 varas cuadradas. Forma de ...rcera parte al contado, tercera á ...tro años de plazo con el 7 ...o de interés y pagarés hipoteca... ...decidida con base de $ 20 vara ...Título perfecto. Seña 5 o|o. ...Comisión 2 o|o.

...DOMINGO 13 de Octubre á las 2.— ...Conti. oct4

...DEL PARQUE — 2

...pasos y 2 cuadras y media de ...Norte donde se levantan ...edificios ...DOMINGO 13 de Octubre, á las 3, ...Livadia, de 14v por 41v. ...Seña 5 o|o. Comisión 2 ...frente lote, el manzana 12, ...entre Finegasta y Simón ...Venta en 48 meses y el ...Base $ 12 v. c. Título perfecto. Fernando Pablo Bollini. oct4

...ERICH 8021, en...

...Gorostiaga, Notar... ...y media de la ...Construcción mo... ...Base $ 1... ...Título perfecto. Seña 5 o|o. Comisión 2 o|o.

EL LUNES 6 de Octubre, á las 3 de la tarde en nuestra casa, Lavalle 366, procederemos á la venta por orden del señor Juez de primera instancia doctor don Eduardo Bullrich, en el juicio ejecutivo Gutiérrez Hermanos contra Doctor Leandro Alem, sucesión, remate de la casa calle Maipú 1284, entre Tucumán y Viamonte, de 8.66 de frente por 30 de fondo, con la base de $ 6.000 m|n. Seña 5 o|o. Comisión 2 o|o. Planos y informes en nuestra casa, San Martín 54.—Domingo Caputto y Cía. o6

Bacigaluppi y Rúa

TERRENOS

EN MARTINEZ, 14 LOTES en ...

...40 meses, sin interés. Base de 4 pesos v. c. á liquidar. Avenidas Aguirre y Alvear sobre el río de la Plata, sobre calles macadamizadas, con luz eléctrica y á 6 cuadras del Norte de la estación. Vale decir entre suntuosos palacios. En la tierra más linda de la costa, tanto para veranear como para residencia permanente. Unico desembolso 3 mensualidades en el acto del remate y 2 más dentro de los 5 días al retirar las libretas para los pagos. Escrituras una vez pagas 6 mensualidades consecutivas por ante la escribanía Valenzuela y Martín. Comisión 3 o|o. Planos y datos Avenida de Mayo 672. Bacigaluppi y Rúa. Rte. 4212.

EL DGO. 12 de Octubre á las 4. o4

ESQUINA Y DOS LOTES ...

...centrales. En lo más importante de Villa del Parque. Av. San Martín (con el tranvía núm. 36) y Tinogasta y Av. San Martín entre Nazca y Tinogasta. A 200 metros de la Av. Tres Cruces y 300 de la estación. Notable ubicación, rodeada de vallosas edificios y con toda clase de comodidades á la mano. Superficie de la esquina 646 v. c. 35 y de los lotes entre 410 y 440 v. c. Base 8 y 7 $ la v|c., respectivamente. 1|4 parte al contado y el resto á 6, 12 y 18 meses sin interés y pagarés hipotecarios. Las cuotas abonadas del adoquinado son á beneficio del comprador. Datos y planos avenida de Mayo 672.—Bacigaluppi y Rúa. Rte. 4.215.

EL DGO. 12 de Octubre á las 3 y 30. o5

ESQUINA EN EL CABALLI...

...to sobre el Parque Chacabuco y rodeada de los bulevares José M. Moreno, Centenera, Asamblea, Directorio y Provincias Unidas, calles Pichincha y Estrada. Mide 17v32 á la primera, 15v35 á la segunda, 14v84 y 32v91 en sus costados. Superficie 278,65 v. c. Base pesos 7.20 la v. c. que reconoce en hipoteca al 12 o|o que vence el 23 de Abril de 1915 y el excedente 1|2 al contado y 1|2 á 1 y 2 años sin interés. El negocio no puede ser mejor, sin dinero se compra. Datos y planos Av. de Mayo 672, Bacigaluppi y Rúa. Rte. 4216.

EL DGO. 12 de Octubre á las 4. o5

110 LOTES EN CASEROS, ...

...F. C. C. B. A. Las lomas más altas de allí. Entre espléndidas casas quintas y á 2 cuadras exactas de la estación. Parada delicioso. En 60 meses sin interés con base de 7 pesos al mes. Pidan planos y visiten los terrenos.—Bacigaluppi y Rúa. Rte. 4.200.

EL DGO. 12 de Octubre á las 3 p. m. Tren gratis á las 2. o24

75 LOTES EN MARTINEZ—

En 40 meses, sin interés. Base 4 pesos la v. c. con 2 mensualidades de desembolso. Por cuenta y orden de la sociedad anónima Fomento Urbano y Rural. Sobre las avenidas Santa Fe y Pacheco, á 3 cuadras de la estación y rodeados de los chalets de Lacroze, Alvear, Grondona, Casares y otros. Después detalles. Planos avenida de Mayo 672.—Bacigaluppi y Rúa. Rte. 4.220.

EL DGO. 12 de Octubre á las 3. v15

137 LOTES EN FLORIDA —

En 40 meses, sin interés con base de 15 pesos al mes por lote. Las lomas más altas de allí, entre la mejor edificación de la localidad. A 400 metros justos de la estación. Sobre el bulevar Circunvalación. Lindando con la capital. A 6 cuadras de la avenida Cabildo y del tranvía eléctrico Lacroze. Frente á calles pavimentadas con iluminación eléctrica. Allí es donde debe comprar el obrero, el empleado y el padre de familia. Allí en el paraje más sano y alto de los alrededores de la capital. Venta por cuenta y orden de la Sociedad Anónima Fomento Urbano y Rural. Después detalles. Planos avenida de Mayo 672. —Bacigaluppi y Rúa. Rte. 4.317.

EL DGO. 13 de Octubre á las 2.30. Tren gratis. v3

Las lomas de Caseros, 110 lotes ...

...y 2 casas quintas. En 60 meses, sin interés con base de 7 pesos al mes los lotes y 50 pesos las propiedades. ¡Con títulos inmediatos! — Los terrenos que hoy ofrecemos en venta forman la magnífica quinta de Amianot. Ubicada á 200 metros justos del F. C. C. B. A. que en breve será convertido en tranvía eléctrico y rodeada por las quintas de Coronado, Green, Lassalle, Cerribile y Arcos. Caseros se encuentra á pocos minutos de la capital y se destaca de entre todas las localidades próximas á la metrópoli por su soberbia posición y altura. Terrenos de incalculable porvenir pues una vez librado al servicio público el tranvía, eléctrico) será sin discusión uno de los pueblos preferidos desarrolládose en él edificios modernos. Téngase, además, presente que estos terrenos son de medidas excelentes y existen en ellos vallosas plantaciones. Los empleados y obreros, hallarán en esta venta todas las comodidades deseables y á ellos muy especialmente las recomendamos pidiéndoles los visiten á los efectos de cerciorarse de nuestras afirmaciones. Se exigirán 2 mensualidades en el acto del remate y 2 más al recibir la libreta. Títulos inmediatos. Datos y planos avenida de Mayo 672.—Bacigaluppi y Rúa. Rte. 4.200.

EL DGO. 12 de Octubre á las 2.30. Tren gratis de la estación F. Lacroze (Chacarita) á las 2. o3

En la Parroquia de Belgrano

55 lotes sobre la Avenida Cabildo

En 60 meses, sin interés. Terrenos magníficos rodeados completamente de edificación moderna. — Frente á las calles: Guayra, Iberá, General Paz, Amenábar, Moldes, Zapiola, Freyre y Crámer, ésta última con tranvía.

El Domingo 12 de Octubre á las 3 p. m.

En los terrenos. — Pidan planos: Avda. de Mayo 672.

BACIGALUPPI y RUA.

55 LOTES EN BELGRANO ...

...sobre la avenida Cabildo. Los últimos terrenos de la quinta de Chás. En 60 meses, sin interés y sin base, á tanto la v. c. Por cuenta y orden de la sociedad anónima Fomento Urbano y Rural. Ubicación excepcionalmente central. De todo Belgrano son sin discusión los mejores terrenos y los únicos disponibles y sin edificar. Con frente á las calles General Paz, Amenábar, Crámer (con tranvía) Moldes, Vidal, Zapiola, Guayra é Iberá, muchas de estas pavimentándose actualmente. El barrio es inmejorable dotado de las comodidades más insignificantes que lo comprueba la densa edificación que existe en los alrededores de los terrenos. Las dimensiones de los lotes son magníficas, de todos tamaños y para todos los gustos, con frentes de 10 á 30 varas por 15 á 60 de fondo. El que desee efectuar una buena compra asegurándole el éxito desde ya, debe fijar su atención en este negocio, que es uno de los pocos que se presentan, por tratarse de un barrio moderno y con los atractivos de los grandes centros. Condiciones de pago: 2 mensualidades en el acto del remate y 3 más al recibir la libreta. Datos y planos avenida de Mayo 672.—Bacigaluppi y Rúa. Rte. 4.208.

EL DOMINGO 12 de Octubre á las 3. o3

R. Bravo

EN EZPELETA (QUILMES)

200 lotes y 88 cuartos de manzana, para quintas, á 2 cuadras de la estación libre de inundación, sobre la lomada más hermosa y de aspectos más pintorescos. Para edificar su casa quinta, quien busque un sitio saludable, próximo á Buenos Aires. Ezpeleta dista sólo 25 minutos de Constitución, con trenes á cada instante, casi unido á Quilmes que posee todos los adelantos de las ciudades modernas, adoquinados, tranvías eléctricos, alumbrados, etc., cuyos beneficios é importancia reflejan sobre Ezpeleta de cuyos adelantos disfrutará muy pronto. Bases: $ 4 por mes y 60 centavos la vara respectivamente.

EL DOMINGO 12 de Octubre, sobre los mismos terrenos. Tren gratis de Constitución á la 1.20 p. m. Planos y pasajes, Maipú 284.—R. Bravo. o3

Williams y Giménez

JUDICIAL — EN BAHIA

Blanca. Sin base, sin limitación de precio. Campo lindando con el Puerto Comercial é inmediato á Puerto Militar y Ciudad Atlántida compuesto de 349.140,07 metros cuadrados, la sexta parte Bolivia y tasado en 114.970,23 $. Linda al Sudoeste con la Bahía, al NE. con Aguirre y Murga, al SE. con Fernando Linares y al NO. con la testamentaría de Francisco Arcos.

EL MARTES 7 de Octubre á las 3 p. m., en nuestra casa, Sarmiento 462. Venta ordenada por el señor juez de comercio doctor Juan B. Estrada, en el juicio Adolfo Kern con Gregorio C. Torres. Seña 5 o|o á cuenta de precio. Comisión 2 o|o. Otros informes, secretaría del señor Victorica. Planos en nuestra casa, Sarmiento 462.—Williams y Giménez. o31

Aurelio Berro y Bujan

PUEBLO Y COLONIA BOCA...

...yuva, en el partido de Pellegrini, provincia de Buenos Aires. Sobre la estación Bocayuva del F. C. Oeste (entre las estaciones Mart Lauquen y Pellegrini). 5.000 hectáreas de campo flor. Venta en lotes de chacras, quintas y solares. Tierra negra especial para alfalfa y toda clase de cultivo, con agua dulce á tres metros de profundidad. El gobierno de la provincia de Buenos Aires, al aprobar el trazado del pueblo y Colonia Bocayuva, hizo efectuar por sus oficinas técnicas el análisis del agua, declarándola de primera clase. La estación Bocayuva está en plena actividad, habiéndose levantado varias construcciones en las que funcionan negocios, y mensualmente tiene lugar un importante remate feria en mis instalaciones, junto al embarcadero de haciendas. Se firmará en estos días la escritura á favor del gobierno de la provincia de las donaciones hechas por los propietarios destinadas á la plaza, casa municipal, iglesia, casa del cura, juzgado de paz, registro civil, oficina de valuación, telégrafo provincial, comisaría, escuela de varones y mujeres, corralón municipal, potrero de policía, matadero, hospital y cementerio. Los compradores de quintas abonarán la parte de calles que corresponda á cada quinta á razón de tres centavos por metro cuadrado, pagadero á los mismos plazos que dichas quintas. Bases definitivas: solares pesos 5 la mensualidad; quintas y chacras pesos 250 por hectárea. Forma de pago: los solares en 30 mensualidades sin interés debiendo entregarse 6 mensualidades como seña en el acto del remate, las restantes en el Banco de la Provincia de Buenos Aires, en Pellegrini ó en cualquiera de sus sucursales. Las quintas y chacras á los siguientes

PLAZOS

5 % en el acto del remate.
12 % al firmar el boleto de compra dentro de los 10 días del remate.
10 % á 2 años de plazo
20 % á 2 años de plazo con garantía hipotecaria y 6 o|o de interés anual pagadero por año adelantado.
20 % á 4 años de plazo.
20 % á 5 años de plazo.
100 %

Los plazos se empezarán á contar desde la fecha del remate. El remate tendrá lugar en

EL DOMINGO 26 de Octubre á las 12 m. Después de un almuerzo campestre que se servirá á la llegada del tren de Buenos Aires. Todo comprador me abonará en el acto del remate mi comisión de 2 o|o además de lo establecido arriba como seña y parte de precio. Títulos perfectos. Por más detalles é informes, dirigirse á mi escritorio Rivadavia 717, ó al encargado de la colonia en Bocayuva, señor José Fraxinet.—Aurelio Berro y Bujan, Maipú 455. v15

Rodolfo Bollini y Cía.

JUDICIAL — PARA ESPE...

...culadores ó para fábricas. Dos fracciones de tierra sobre la Avenida Cruz, prolongación de Chicliana, á pocas cuadras de la Avenida La Plata.

La primera forma esquina á la Avenida Cruz y calle Crespo y consta de 32.46 metros de frente al NO. sobre la calle Cruz por 32,08 metros en el NE., 130,80 al NE. y 17,48 al SE. ó sean 2.134,04 metros cuadrados. Base, $ 3 el metro cuadrado.

La segunda forma esquina á las calles Crespo y Oeste y mide 32.46 metros de frente al NO. por 16,04 al NE. sobre la calle Oeste y 130,80 al mismo rumbo, 1.062 metros cuadrados. Base, $ 4 el metro cuadrado.

EL LUNES 6 de Octubre, á las 3 de la tarde en nuestra casa, Lavalle 366, procederemos á la venta por orden del señor Juez de primera instancia doctor don Eduardo Bullrich, en el juicio ejecutivo Gutiérrez Hermanos contra Doctor Leandro Alem, sucesión, remate de la casa calle Maipú 1284, entre Tucumán y Viamonte, de 8.66 de frente por 30 de fondo, con la base de $ 6.000 m|n. Seña 5 o|o. Comisión 2 o|o. Planos y informes en nuestra casa, San Martín 54.—Domingo Caputto y Cía. o6

Pedro J. Gálindez

LINDA ESQUINA, EN LA pa...

...rroquia de San Carlos, Estados Unidos 4034 y 4100, y Treinta y Tres. Mide 16v38 á la primera calle por 12v11 á la segunda, 13v47 en el costado NE., y 16v84 en el contrafrente SE. y consta de un gran salón para negocio y dependencias. Venta resuelta por división de condominio. Títulos perfectos, los que se encuentran agregados en los autos testamentarios de don Manuel Martínez, y los que tramitan por la secretaría del señor Pagano (juzgado del doctor Lagos.

EL DOMINGO 12 de Octubre, á las 4 p. m., en la misma. Base pesos 8.000. Adcorpus. Llave en mano. Seña 8 o|o. Comisión 2 o|o. Informes Victoria 430.—P. J. Gálindez. o3

Banco Hipotecario Nacional

345—25 DE MAYO—345

CAPITAL

JUAN M. DE LA SERNA y Cía.

CASA — NUMERO HIPOTE...

...cario 31.321, serie L.

EL LUNES 20 de Octubre de 1913, á las 3 de la tarde, en la misma propiedad, procederemos al remate de la casa ubicada en la calle Crámer núm. 2151, entre las de Juramento y Mendoza, con seis piezas, una ...l chica con sótano, baño, w. c., gallinero, parral, jardín, etc., y dos piezas altas. Compuesto su terreno de 7.04 metros de frente al SO. por 42.50 metros de fondo, ó lo que resulte dentro de muros. Base de venta, $ 21.000 m|n. El comprador continuará haciendo el servicio de la hipoteca originaria de $ 30.000 que reconoce la propiedad, reducida hoy á 19.350 pesos 313 milésimos y abonará en dinero el exceso sobre esta suma hasta el precio de compra. Los títulos pueden ser examinados en la oficina del Banco antes del remate, verificado éste no habrá lugar á reclamo. Seña 5 o|o Comisión 2 o|o. Este remate se efectúa con sujeción á lo dispuesto en la ley vigente número 8172. Por informes ocurrir al Banco Hipotecario Nacional. Aviso iniciado en LA PRENSA el 26 de Septiembre de 1913. m26

NAON, BUSTILLO Y FRAGUEIRO

No. Ho. 411, SERIE PRESTA...

...mos convertidos. Ley número 2842.

EL MIERCOLES 29 de Octubre de 1913, á las 2 p. m. en el local del Banco, procederemos al remate de 140 lotes de terreno, ubicados en los Mataderos de Liniers, sobre las calles Larrazábal, Ojuden, Criadostomo Alvarez, Santador y Balbastro, señalados en el plano respectivo: manzana A., lotes 1 al 29 manzana B. lotes 1 al 37, manzana C. lotes 1 al 42 y manzana D. lotes 1 al 42, con superficies variables de 177 á 536 metros cuadrados, hipotecas de pesos 150 á 550 y bases de venta de pesos 1.233 á pesos 6.727. El servicio de las respectivas hipotecas se hará á razón del 10 por ciento anual, pagadero en curso legal por semestres adelantados. En caso de cancelación ó extinción de capital, sólo podrá efectuarse en cédulas serie A oro ó en oro sellado, de acuerdo con la ley número 2842 y ley número 8172 El comprador continuará haciendo el servicio de las respectivas hipotecas de acuerdo con la ley número 2842 y abonará en dinero el exceso sobre la hipoteca hasta el precio de compra. Los títulos pueden ser examinados en la oficina del Banco antes del remate; verificado éste no habrá lugar á reclamo. Seña 5 o|o. Comisión 2 o|o. Este remate se efectúa con sujeción á la ley vigente número 8172. Por informes y planos ocurrir al Banco Hipotecario Nacional ó á los martilleros calle San Martín 437. Aviso iniciado en LA PRENSA el 26 de Septiembre de 1913. o25

BRAVO BARROS y Cía

FINCA Núm. Hip. 14.717, SE...

...rio C. H. A. 6 o|o.

EL JUEVES 30 de Octubre de 1913 á las 4 p. m. en la misma propiedad, procederemos al remate de una finca compuesta de dos departamentos y un local con galpón, etc., ubicada en la calle México número 3526, 3546 y 3538, entre las de Blasa y Boedo, correspondiendo los números 3526 y 3546 á los dos departamentos que constan cada uno de vestíbulo cubierto, tres piezas, etc., y el número 3538 al local que posee un gran galpón con muros de mampostería, una gran chimenea de material, etc. Edificada en tres lotes unidos designados con los números 4, 5 y 6 del plano respectivo los que miden: Lote 4, 6 metros 958 mm. de frente al Norte por 52 metros 02 cents. de fondo. Lote 5: 8m46 cents. de frente al Norte por 52m02 cents. de fondo; y el lote 6: 8m66 cents. de frente al Norte por 52 metros de fondo. Estas medidas se entienden con lo más ó menos que resulte.

Base de venta, pesos 57.000

El comprador continuará haciendo el servicio de la hipoteca originaria de pesos 53.500 que reconoce la propiedad, reducida hoy á 52.672 pesos 185 milésimos y abonará en dinero el exceso sobre esta suma hasta el precio de compra. Los títulos pueden ser examinados en la oficina del Banco antes del remate, verificado éste no habrá lugar á reclamo. Seña 5 o|o. Comisión 2 o|o. Este remate se efectúa con sujeción á lo dispuesto en la ley vigente número 8172. Por informes ocurrir al Banco Hipotecario Nacional. Aviso iniciado en LA PRENSA el 26 de Septiembre de 1913. s26

LA PLATA

BENITO CHIARRONE

N.o H.o 1301|7173, SERIE C.

H. A. 6 o|o.

EL LUNES 13 de Octubre de 1913 á las 2 p. m. en el local de la sucursal, calle 51 número 529 procederé al remate de una fracción de terreno de campo con todo lo en él existente, designado según su título con el número 3 y se encuentra ubicado en el cuartel 3.o del partido de Cañuelas. Se compone de una superficie total de 161 hectáreas, 74 áreas, 01 centiáreas y linda: al NO. con Irigoyen; al NE. con el lote 4 de doña Amelia Agustina Gallisa de Casanova; al SE. con M. Fernández y al SO. con el lote 2 de doña Carmen Pía Gallisa de Comollo.

Base de venta, pesos 29.000

El comprador continuará haciendo el servicio de la hipoteca originaria de pesos 25.000, que reconoce la propiedad, reducida hoy á 24.191 pesos 449 milésimos y abonará en dinero el exceso sobre esta suma hasta el precio de compra. Los títulos pueden ser examinados en la oficina del Banco antes del remate, verificado éste no habrá lugar á reclamo. Seña 5 o|o. Comisión 2 o|o. Este remate se efectúa con sujeción á lo dispuesto en la ley vigente número 8172. Por informes ocurrir al Banco Hipotecario Nacional. Aviso iniciado en LA PRENSA el 9 de Septiembre de 1913. m9

SANTIAGO

ALFONSO CASTRO

CAMPO — NUMERO HIPO...

...tecario 7415760, serie D.

EL SABADO 18 de Octubre de 1913, á las 2 p. m. en el local de la sucursal, calle Independencia 54, procederé al remate de una estancia ubicada en el departamento 28 de Marzo, próxima á la estación Real Sayana, del F. C. C. A., con superficie de 5.624 hectáreas; siendo sus linderos: al Norte Sancho Pozo, al Sur F. Castellanos, al Este el lago y al Oeste el río Salado. Base de venta, $ 16.000. El comprador continuará haciendo el servicio de la hipoteca originaria de $ 30.000 que reconoce la propiedad, reducida hoy á 19.350 pesos 313 milésimos y abonará en dinero el exceso sobre esta suma hasta el precio de compra. Los títulos pueden ser examinados en la oficina del Banco antes del remate, verificado éste no habrá lugar á reclamo. Seña 5 por ciento. Comisión, 2 por ciento. Este remate se efectúa con sujeción á lo dispuesto en la ley vigente número 8172. Por informes ocurrir al Banco Hipotecario Nacional ó sucursal Santiago. Aviso iniciado en LA PRENSA el 14 de Septiembre de 1913. s14

PAMPA CENTRAL

FRANCISCO P. BOLLINI y Cía.

CAMPO — NUMERO HIPO...

...tecario 9481, serie C. H. A. 6 por ciento.

EL JUEVES 23 de Octubre de 1913, á las 2 de la tarde, en el local del Banco, 25 de Mayo 245 (capital federal), procederemos al remate de un campo situado en el territorio nacional de la Pampa Central, sección novena, fracción letra B., ala sud Norte del lote 4, formado por los lotes uno y dos de un plano especial, compuesto de 10.000 metros en los costados Norte y Sur, y cinco mil metros en los costados Este y Oeste, ó sea una superficie de dos leguas kilométricas, igual á 5.000 hectáreas. Linda por el Norte con el lote 24, sección octava, fracción letra C.; por el Este con parte del lote 5; por el Sur con el resto del lote cuatro, no del mismo dice el título; y por el Oeste con el 3, todos de la sección novena, letra B. Base de venta, pesos 100.000. El comprador continuará haciendo el servicio de la hipoteca originaria de pesos 80.000, que reconoce la propiedad, reducida hoy á 67.610 pesos 539 milésimos y abonará en dinero el exceso sobre esta suma hasta el precio de compra. Los títulos pueden ser examinados en la oficina del Banco antes del remate, verificado éste no habrá lugar á reclamo. Seña 5 por ciento. Comisión, 2 por ciento. Este remate se efectúa con sujeción á lo dispuesto en la ley vigente número 8172. Por informes, ocurrir al Banco Hipotecario Nacional ó sucursal Santa Rosa de Toay. Aviso iniciado en LA PRENSA el 16 de Septiembre de 1913. s15

Pongchamps

MI VENTA DE AYER

Ante una numerosa concurrencia se vendieron

218 LOTES

de $ 7 á 32 m. n. por mes el lote, pagaderos en 100 mensualidades.

Total $ 250.190

suspendiéndose el remate por lo avanzado de la hora.

Rivadavia 717 — M. T. DURAN

M. Alvarez Drago

Libertad 543. U. T. 2156, Libertad. R.

L. Falcón 2142. U. T. 308, Flores

POR DIVISION DE CONDO...

...minio entre los señores Luciano, Cirino y Filadelfio Cava, según convenio que consta en los autos respectivos que tramitan ante el juzgado del doctor Repetto y secretaría del doctor Quirno Costa, procederé á vender en remate público y con la base de 7.000 pesos la casa situada al Norte de Vélez Sársfield, calle Monte Dinero 3472 entre Orán y Concordia, edificada en el lote 7, manzana 13, fracción D, compuesta de 8.66 metros de frente al NO. por 28.11 metros de fondo. Edificio en cal de tres piezas, comedor, cocina, w. c., y un altillo, cerco de pared, carpintería cedro, patio de mosaicos, cielos rasos de yeso, pozo con bomba y depósito y revoques exteriores imitación piedra. El título está agregado á los autos.

EL DOMINGO 13 de Octubre á las 4.30, o6

DOMINGO CAPURRO & Cía

EN LA BOCA — UN TERRE...

...no bien ubicado, Calle Pedro entre Alegría (hoy W. Villafañe) y Aristóbulo del Valle. En la ubicación central y de mayor movimiento de la Boca, á 2 cuadras de la avenida Almirante Brown y á unos pasos de la estación Las Catalinas y casa Amarilla. En una cuadra donde se están edificando grandes casas modernas, es el único lote disponible, tiene adoquinado pago al frente y varios tranvías á la puerta. Mide 10 varas de frente por 22 de fondo. Base pesos 32 la vara á largos plazos.

EL DOMINGO 19 de Octubre á las 3 en el mismo. Título perfecto. Seña 5 o|o. Comisión 2 o|o. Planos é informes en nuestra casa, San Martín 54.—Domingo Caputto y Cía. o6

S. A. Cremona

RAMOS MEJIA — EL VER...

...dadero jardín del Oeste. El hermoso parque con diversidad de plantas, entrando el confortable chalet que fué del doctor Pistoni, de todos conocido y por todos solicitado. En 80 mensualidades, Son 14.000 varas en 196 lotes y la casa con 12 habitaciones, grandes corredores, vestíbulos, hall, baños, despensa, lavadero, etc., con 8.000 varas de terreno, cocheras, caballerizas, departamento para peones, gallineros y molino, con semisuburgonte. En 80 mensualidades sin interés. Base, $ 1 el mes el lote, exigiéndose una mensualidad en el remate y otra al recibir el título provisional y por el chalet 2 y 2 respectivamente y base $ 250 la mensualidad. La escrituración se hace á los 12 meses por ante los escribanos Tomás y Aníbal Bravo. Esta preciosa quinta, está cubierta de árboles frutales, forestales y piñas, algunos ejemplares tan raros que son únicos en el país, la forma una gran meseta y está rodeada de casas-quintas y chalets. Dista 6 cuadras al SO. de la estación del tren y 2 al Sur de Rivadavia y del adoquinado. El ferrocarril del Oeste, al electrificar en breve sus líneas, en el desvío del tren á San Justo, construirá allí una estación eléctrica, la que quedará á dos cuadras del terreno en venta; estas líneas estarán en combinación con el subterráneo del tranvía A. Argentino, próximo á inaugurarse, lo que pondrá á Ramos Mejía á 15 minutos de plaza de Mayo. El tranvía á Villa Luzuriaga, pasará frente al terreno, al que arranca del límite de la capital. Asegure que no hay nada más lindo ni mejor situado. Visítese que quedará á todos. Oportunidad única que se presenta á pobres y ricos para hacerse de un buen pedazo de tierra. Venta liberal. Un lote con opción á una manzana. Posesión inmediata, lotes amojonados, las mensualidades se pagarán en el Banco de Italia.

EL DOMINGO 12 de Octubre, con tren gratis del Once á la 1.45 p. m. en punto, que parará en Flores. Comisión, 2 o|o á cargo del comprador. Pidan planos, folletos y pasajes á mi oficina, San Martín 54 (altos) y en Belgrano, en el local Avenida Rivadavia 781 á 800. o6

Francisco Abalo

EN FLORES A 3 años DE pla...

...zos. Propiedad alta y baja de gran renta en un gran barrio de grandes adelantos y de porvenir, calle San Ramón 224 con adoquinado al frente, al lado del bulevar Provincias Unidas, con adoquinado y eléctrico á 2 cuadras de las avenidas Rivadavia y San Pedrito, ubicación brillante y de lujosas casas de familia, su edificio consta: Casa baja, gran sala con balcones y celosías 5 dormitorios, baño, galerías, mosaicos, pisos pino tea, oficinas, etc. Casa alta, gran sala al frente con amplios balcones y celosías, frente imitación piedra, gran terraza, baño, escalera de mármol, oficinas, etc., el adoquinado es de cuenta del comprador. Mide 10 por 30. Venta sin base. Mitad al contado y mitad á 3 años con el interés del 7 o|o anual. Puede visitarse á cualquier hora. Seña 5 o|o. Comisión 2 o|o. Datos, Bolívar 356.

EL DOMINGO 12 de Octubre á las 4.

MARIANO SALABERT & Cía.

En "San Rafael"

1200 chacras y 70 estancias

SALDO de los establecimientos

"ARROYO HONDO" "LA FAJA" y "EL CARRIZALITO"

$ 50

Al mes por una estancia de 500 hectáreas, CON BUENOS pastos.

$ 5

Al mes por cada chacra de 25 hectáreas, con riego propio y frente á ríos.

A pagar en 80 mensualidades, sin interés.

El Miércoles 15 y Jueves 16 de Octubre

A LAS 3 P. M.

En nuestra casa, Chacabuco 187. — Pidan planos. v11

*EN "SAN RAFAEL", MEN*doza; 70.000 hectáreas subdivididas en 70 lotes para estancias y 1.200 chacras. En Mendoza, las tierras de San Rafael son reputadas y codiciadas por la excelencia de sus productos, especialmente para el cultivo de la vid. Así como Francia tiene la Champagne, tenemos en Mendoza á San Rafael, departamento al cual se dirigen hoy de preferencia todos los vitivinicultores, bodegueros, etc., no siendo aventurado pensar que en breve se habrán agotado las de mayor valía. Las tierras de labor, buenas como éstas son rápidamente subdivididas y pobladas, elevándose en seguida su valor á tales proporciones, que hacen imposible al obrero, al modesto agricultor, ó al pequeño capitalista, adquirir el más pequeño trozo de tierra, si no es pagándolo á precios fabulosos. Los antiguos y conocidos establecimientos Arroyo Hondo, La Faja y El Carrizalito que han sido subdivididos para venderlos en esta forma y de los cuales ya se ha vendido la mitad, se hallan á 15 leguas de San Rafael, favorecidos por los elementos más preciados que cuenta la Naturaleza, y que allí prodigó generosamente; el agua en abundancia y pastos de todas clases. Para la subdivisión de los lotes de estancia, se han elegido los parajes más apropiados, en el conglomerado de las serranías más pastosas, buscando sus altos valles, al abrigo de parapetones montañosos, desde cuyas cimas, y en una pintoresca sucesión de onduladas colinas, siempre verdes, se desciende al valle, punto de ubicación estratégica para la población. Las haciendas vacunas y lanar se multiplican allí fácilmente, pagándose á mejor precio, por su limpieza las lanas que éstas producen. Para la división de las chacras se ha buscado distribuirlas en forma tal que por su ubicación sean susceptibles de recibir el riego directo de las importantes arterias que cruzan el campo en toda su extensión y aquellas que no puedan encontrarse en tan ventajosa posición, recibirían los beneficios del riego, pagando medianería de acequia al que la tomara directa del venero, sin perjuicio de que en su propiedad pueda existir alguna vertiente natural ú ojo de aguas, de los que se hallan diseminados profusamente en estos campos. Distante 15 leguas solamente de San Rafael, 12 de Las Peñas, F. C. P., 20 de San Carlos, y atravesado por el camino nacional y de automóviles, que va á la estancia del general Ortega. Salen á la venta con una base bajísima, pero definitiva, á fin de liquidar en los días anunciados, 50 $ la mensualidad por cada estancia de 500 hectáreas, y 5 pesos la mensualidad por cada chacra de 25 hectáreas, todo á pagar en 80 mensualidades, sin interés. A todo comprador de una fracción de 4 chacras se le obsequiará con media manzana de tierra en la villa, completamente gratis. Unico desembolso 2 mensualidades en el acto del remate, otras 3 al retirar el título provisional, más el 2 por ciento de nuestra comisión. Títulos perfectos, serán otorgados por ante el escribano don Tomás Bravo, Avenida de Mayo 732.

Los días MIERCOLES 15 y JUEVES 16 de Octubre, á las 3 p. m., en nuestra casa, Chacabuco 187.—M. Salabert y Cía. v11

MUEBLES

v7

*¿QUIEREN Vdes. AMUE*blar bien sus habitaciones?

Mañana á las 2 p. m., remataremos en nuestros 4 salones altos y bajos, Chacabuco 187. Regios dormitorios y comedores de roble macizo, varios juegos de marroquín, de estilos modernistas y muchos dormitorios Luis XV, XVI, XIV, 3 cuerpos, 5 piezas y de 4 piezas, piepain, nogalciré, talco, aparadores Renacimiento Luis XIV, Luis XV y Luis XVI, sueltos y en juegos para todos los gustos, dormitorios gran existencia en formas y clases, juegos de sala, jacarandá, nogal Luis XV, guardarropas con y sin espejos, cajas de hierro, roperos, lavatorios, escritorios, mesas de comedor id de café, bibliotecas, artefactos eléctricos, cuadros, espejos, roperos con escritorios, máquinas de coser, camas de bronce de 1 y 2 plazas, grafófonos con discos, mesitas de ónix, relojes, colchones, mesas luz, sillas vaqueta, id Viena, id de esterilla, perchas varias, camas de varios estilos, heladeras, tienda, bazar, lozas, cristales, adornos y alhajas.

Mañana MARTES 7, á las 2, Chacabuco 187.—M. Salabert y Cía. o5

F. Beretta & Cía.

Remates, Comisiones, Hipotecas
CORRIENTES 531

v8

EN VILLA BALLESTER, 60 lotes, á 5 cuadras de la estación, con frente á las calles Florida é Independencia, Rivadavia y Moreno, rodeado completamente de edificación, única manzana sin edificar, y sin subdividir; la calle Florida es la que da frente á la misma vía del ferrocarril, calle directa á la estación. Base $ 5 por mes el lote en 100 meses sin interés. Terrenos altos, bien ubicados, á 2 cuadras de la plaza principal. Villa Ballester es el pueblo más alto de la parte Norte de la capital, donde jamás han llegado inundaciones; tiene un servicio de 100 trenes diarios y en breve tranvía eléctrico; además de la electrificación del ferrocarril Central Argentino, allí hay más de 2.000 casas edificadas.

EL DOMINGO 12 de Octubre, Tren gratis del Retiro (nueva), á la 1 en punto, parando en Colegiales y Belgrano.—F. Beretta y Cía. o2

*EN BURZACO—173 CUAR*tos de manzana con superficies varias, con la base real de $ 0.35 la vara que es la hipoteca que reconoce á 2 años de plazo con 9 por ciento de interés anual y el excedente que resulte cualquier precio pasando de esta base al contado. Ofrecemos el remate único y excepcional que difícilmente puede encontrarse otro más ventajoso, comprar tierra casi sin dinero. "Villa Sucre" es la loma más alta de todos los pueblos del Sur, ubicados á 12 cuadras de la estación Burzaco, 16 de Adrogué, 12 de Monte Grande, 12 de Llavallol, 15 de Longchamps, 25 de Temperley, con 100 trenes diarios locales, lindando con la ciudad jardín, donde se levantarán 50 chalets del sindicato inglés y rodeado de fracciones subdivididas en lotes, como será los terrenos de la sucesión Burzaco, quinta Bradley y á 5 cuadras de la avenida Presidente Figueroa Alcorta, ó sea al camino general á Barracas y lindando al camino de automóviles, es decir, en una palabra, lo mejor y más valioso para chalets y casa-quintas ó para especular, comprando una ó varias manzanas y loteándolas después, pues allí en los alrededores se han vendido en fracciones grandes, á $ 1.50 y 2 la vara y en lotes chicos á $ 3, 4 y 5 la vara, en mensualidades. Recomendamos pues, este brillante negocio, caso único por tratarse de una liquidación mejor que si fuera judicial, por salir á la venta con la base real de 35 centavos la vara, que es la hipoteca, que reconoce á 2 años de plazo. Escrituras que deberán otorgarse dentro de los 15 días de la compra ante el escribano señor Bartolomé Natal (hijo), calle Avenida de Mayo 791. Planos confeccionados por el ingeniero, señor Estanislao Piera y aprobados por la municipalidad de Almirante Brown; calles medidas como así una plaza en el centro de los terrenos. Se aceptan ofertas por el total en bloque en caso que hubieran interesados. Posesión inmediata. Seña 8 por ciento. Comisión 2 por ciento. El remate se efectuará

EL VIERNES 17 de Octubre á las 3 de la tarde, en nuestro salón de ventas, Corrientes 531. Pidan planos.—F. Beretta y Cía. o28

EN BURZACO. BASE 35 cts. la vara que es la hipoteca real que reconoce á dos años de plazo y el excedente al contado, 173 cuartos de manzana se rematarán

EL VIERNES 17 de Octubre, á las 3, en nuestra casa, Corrientes 531. Pidan planos.—F. Beretta y Cía. o28

EN VILLA LYNCH — En 80 meses, á 3 cuadras de la estación del eléctrico que hace el recorrido de Reconquista y Corrientes á San Martín. Notable esquina y 5 lotes rodeado de edificación compacta, la tierra mejor ubicada, más alta de la villa, calle Rosario esquina San Pedro. Base, $ 15 por mes el lote, en 80 meses.

EL DOMINGO 12 de Octubre, sobre los mismos, á las 4. Próximamente mayores detalles.—F. Beretta y Cía. o2

*MUEBLES, MUEBLES — Re*gios juegos de comedor de roble, cedro, marquetería y bronce, de nuevos y modernos estilos, juegos de dormitorio Luis XV, Luis XIV, otros de roble y lindo dormitorio moderno, juegos de sala, escritorios, guardarropas, bibliotecas, vitrinas, cortinados, sillas de fantasía, alfombras, objetos de arte y gran cantidad de muebles sueltos, predominando en nuestras ventas los muebles finos. Gran liquidación de vinos finos, Champagne, cognac, Oporto y Jerez. Venta sin base, al mejor postor.

EL JUEVES 9 de Octubre, á las 2 de la tarde y 8 de la noche, en nuestra casa Corrientes 531. Comisión 10 por ciento á cargo del comprador.—F. Beretta y Cía. o28

Quintín Alfonsín

(Paraná 458)

REMATE DE NEGOCIOS — LOS MARTES armazones, instalaciones, comestibles, bebidas, bazar, muebles, etc. —Alfonsín. v08

CAFE, TRES BILLARES, buen armazón tallado con espejos biselados, otro puertas vidrieras, mostradores, varias heladeras, 200 mesas, cedro y roble, otras hierro, 200 sillas claras y oscuras, puerta cancel, vidrieras de calle, lámbrera niquelada, grandes espejos y cuadros, ventiladores, arañas eléctricas, caja central, escritorios, bar, conservadoras y máquinas helados, toldo, cortinados, stores de hilo, cocina económica y gas, macetas mayólicas, bandejas, azucareras, cafeteras, servicio de loza, cristal y metal, lo más moderno, licores legítimos, anís Deu, aperital Delor, whisky Antiquary, Dewar, Buchanann, bitter Secrestad, rhum Negrita, vermouth Cinzano, Nolly Prat, Oporto, Champagna y un sin fin, imposible detallar, remataré.

EL MARTES 7 de Octubre, á las 2, calle Paraná 458.—Alfonsín. v7

RESTAURANT. TODAS LAS existencias, buena cocina, armazón, mostrador, mesas, sillas, fiambrera, perchas, cuadros, reloj, platos, cubiertos, aceiteras, 200 botellas licores y vinos, etc.

EL MARTES 7 de Octubre, á las 2, calle Paraná 458.—Alfonsín. v7

ALMACEN — FIAMBRERA níquel, fideeras, armazones, balanzas, básculas, mostrador con pilón, banquitos, comestibles é infinidad de útiles del ramo.

EL MARTES 7 de Octubre, á las 2, calle Paraná 458.—Alfonsín. v7

BAZAR, JUGUETERIA, buen surtido, orden de su dueño, á liquidar á cualquier precio.

EL MARTES 7 de Octubre, á la 1.30, calle Paraná 458.—Alfonsín. v7

*ARMAZONES. VARIOS PA*ra bar, confitería, restaurant, almacén, cigarrería, etc.

EL MARTES 7 de Octubre, á las 3, calle Paraná 458.—Alfonsín. v7

Vicente Novelli

*REMATE SEMANAL de mue*bles y mercaderías en general, los LUNES, JUEVES Y SABADOS á las 2 p. m., en mi local calle Alsina 676 al 678. Se anticipa dinero sobre muebles y mercaderías, sin interés.—V. Novelli. o1

Francisco Palma

"La Seguridad", Belgrano 1240

*DEL RESTAURANT ALOJA*miento B. de Irigoyen 83, piso 1o.

EL MARTES 7 del corriente á la 1.30 p. m. remataré todas las existencias de este negocio que en parte son: servicio completo de mesa, cucharas alpaca, cucharitas, copas, platos, tasas, fuentes, soperas, vinagreras, botellones, manteles, servilletas, repasadores mesas de comedor, 60 sillas Viena, espejos, aparador, roperos, lavatorios, camas Fregoli, colchones lana, almohadas, sábanas, fundas, frazadas, vinos Sauternes, Medoc, Rioja, Extracto Malta, cerveza, embases sifones azules y muchos artículos que no detallo. Comisión 10 por ciento al comprador. v7

A. Lobeto

ALMACEN Y ACEITERIA, Chiclana 3371, por desalojo.

EL DIA 8 de Octubre y subsiguientes á la 1.30 p. m. 5.000 pesos en mercaderías generales de comestibles y bebidas y las instalaciones y útiles que constituyen el mencionado negocio. El 7 y 8 detalles. Más datos en mis oficinas. Alsina 347. v8

Mariano del Castillo y Pozo

MUEBLES.. .. MUEBLES. Todos los de la casa de pensión; 12 juegos dormitorio, varios estilos, juegos comedor, colchones lana, almoadas, frazadas, batería cocina, cuadros, etc., etc.

EL LUNES 6 de Octubre, á las 2 p. m. en Chacabuco 526. Comisión 10 ojo.—M. del Castillo y Pozo. v6

T. T. Echevarría

*REMATARA LAS EXISTEN*cias del negocio de zapatería, Cabildo 2427. Liquidación forzosa.

EL MARTES 7 de Octubre, á la 1 p. m. Datos é informes á mi escritorio, Cuba 2325. [illegible]

Guerrico & Williams

TERRENOS

*JUDICIAL — UNA MANZA*nita en Belgrano en 12 lotes chicos con frente al bulevar Cabildo y calles Jaramillo y Obligado Doble línea al frente del tranvía Lacroze, á pocas varas de la calle Republiquetas por donde pasa el número 33 del Anglo Argentino y frente mismo á la plaza Balcarce Barrio que se está transformando completamente con la moderna edificación que día á día allí se levanta y que adquirirá enorme importancia con las múltiples obras de progreso, unas ya iniciadas y otras en vías de ejecución, como ser: adoquinados, alumbrado, aguas corrientes y cloacas, nivelación de calles, arbolado de la calle Cabildo, arreglo de la plaza Balcarce, etc. Sin base, 20 ojo al contado y el resto en 4 cuotas iguales con vencimientos al 30 de Abril y 31 de Octubre 1914 y 30 de Abril y 31 de Octubre 1915, con pagarés hipotecarios á interés de 7 ojo anual incluído en los mismos, debiendo los compradores suscribir dos pagarés por el 50 ojo cada uno de cada cuota á pagar á la orden de cada condominio. Escrituras por el escribano Sr. Darío Becnar.

EL DOMINGO 12 de Octubre á las 4 p. m. en los mismos terrenos. Orden del señor juez doctor Raymundo Naveira, secretaría del señor Gabriel Fernández, en juicio seguido por división de condominio. Seña 5 ojo. Comisión 2 ojo. Planos á nuestra casa B. Mitre 530.—Guerrico y Williams.

*EN SAN ISIDRO. EN 60 men*sualidades, la quinta de Agote en 44 lotes, con frente á la avenida Centenario (Santa Fe), entre las estaciones Beccar y Victoria á 6 cuadras de cada una de ellas y á 3 de la estación Punta Chica. Estos terrenos dan frente á la avenida Centenario, adoquinada, por donde pasará el mes entrante el tranvía eléctrico de plaza de Mayo á Tigre y quedan á pocas varas del camino de automóviles y de la calle Divisoria. Están rodeados por las quintas de Anchorena, Crisol, Caravallo, Cullen, Perissena, Quesada, García, etc. Casi todos los lotes tienen buenos árboles frutales. Base pesos 2 la vara cuadrada, en 60 mensualidades sin interés, exigiéndose 2 mensualidades y 3 ojo de comisión en el acto del remate y otras 3 dentro de los 10 días al entregarse las libretas. Las restantes se abonarán en el Banco Español desde el mes de Diciembre. Por pago al contado descuento de 15 ojo sobre plazos.

EL DOMINGO 12 de Octubre á las 2 en los terrenos. La posesión y escrituras se darán inmediatamente, éstas ante el escribano señor Jorge J. Méndez con títulos perfectos. Soliciten planos y otros informes á nuestra casa, B. Mitre 530.

LA ESQUINA DE SANTA Fe 2293 y Azcuénaga 1121-1145, en 3 lotes, á 3 años de plazo. Amplio edificio de planta baja que tiene en conjunto 23 piezas, 3 cuartos de baño, cocina, carbonera, cochera, caballeriza, gallinero, dos grandes patios cubiertos, galería, jardín, etc.

Lote 2, formando esquina con 10v01 de frente á Santa Fe, por 32v52 de fondo y frente á Azcuénaga, ó sea 326.33 v. Base $ 65.666.66.

Lote 1, sobre Santa Fe, de iguales dimensiones al anterior. Base $ 50.000.

Lote 3, sobre Azcuénaga, con 20v65 de frente, por 48v91 de fondo en el costado N., teniendo en el costado S. un pequeño martillo en contra y cuya línea enangosta hasta dar un contrafrente de 14v99. Superficie 900.10 v. c. Base $ 71.000, 40 ojo al contado, 20 ojo á 1 año, 20 ojo á 2 años y 20 ojo á 3 años de plazo con interés de 8 ojo anual por semestres anticipados, quedando hipotecado el bien á favor de "La Positiva" de acuerdo con las condiciones que tiene establecidas dicha compañía para sus préstamos en general. Escrituras ante los señores Manuel P. Bravo y Enrique Maqueda.

EL MIERCOLES 8 de Octubre á las 3 p. m. en la misma propiedad. Orden del señor juez doctor Aureliano Gigena, secretaría del señor Miguel Echegaray en autos Compañía "La Positiva" contra doña Elisa Castaño de González y doña Alcira Castaño. Seña 8 ojo. Comisión 3 ojo. Solicítense planos á nuestra casa. Bmé. Mitre 530.

VERSALLES F. C. O., EN Liniers. Los terrenos más altos y más sanos de la capital, con calles asfaltadas y 4 estaciones de ferrocarril. 1.700 lotes en 80 mensualidades sin interés, por cuenta y orden de la Compañía de Tierras del Oeste, cuya Compañía consecuente con su idea de dotar á esa Villa de elementos de progreso, ha iniciado las mejoras, construyendo á su costo en algunas calles el espléndido pavimento de asfalto, que se entrega gratis á los compradores. Es allí el sitio más alto y pintoresco de la capital, tiene la Estación "Versalles" en su centro mismo, cuya estación será la terminal del servicio urbano, está circundado por las estaciones "Luro" F. C. O. y "Villa Real" F. C. P. que tocan los terrenos y la Estación "Liniers", á solo 3 cuadras, debiendo próximamente el F. C. P. establecer otra estación en su línea, frente mismo á estos terrenos. La calle Rivadavia con tranvía á Plaza de Mayo, queda á solo 2 cuadras. Todas las calles de Versalles están arboladas y abovedadas las que no tienen asfalto. Está sancionado por el Concejo Deliberante el adoquinado de la calle Dupuy desde Rivadavia hasta Villa Real, pasando por el centro de Versalles. Casi todos los lotes tienen hermosos árboles frutales ó forestales y por fin le dá gran importancia su proximidad á los grandes talleres del F. C. O. donde tienen ocupación millares de personas. Una vez terminado el subterráneo, Versalles quedará á 15 minutos de Plaza de Mayo. La venta se hará con amplia opción y toda liberalidad, sin base, á tanto la vara cuadrada, en 80 mensualidades sin interés.

EL DOMINGO 26 de Octubre á las 2.30 en los terrenos. En el acto del remate exigiremos de todo comprador, 2 mensualidades y 2 ojo de comisión, otras 2 mensualidades dentro de los 15 días y las 74 restantes del 1 al 10 de cada mes á contar del 1 de Diciembre próximo. Posesión inmediata. Tren especial gratis saldrá el día del remate del Once á las 1.50, parando en Caballito, Flores y Vélez Sársfield. Solicitar boletos, planos y otros informes á nuestra casa, Bmé. Mitre 530.—Guerrico y Williams. o5

CAMPOS

LOS FAMOSOS CAMPOS de La Verde, departamento San Cristóbal, provincia de Santa Fe, con estaciones La Cabral, Huanqueros y Las Avispas, dentro del campo, entrando entre los lotes el pueblo de La Verde, las 14 estancias, los interminables y espléndidos alambrados, las 80 norias, las magníficas bebidas de cemento é inmensa cantidad de tierra en plena explotación agrícola, 242.000 hectáreas en 80 lotes, pagadero en cuotas de pesos 10 por hectárea y por año la parte Sur y pesos 5 por hectárea y por año la parte Norte. Después más detalles.

EL JUEVES 20 de Noviembre á las 3 en nuestra casa, B. Mitre 530, donde desde ya pueden pedirse planos por correo. — Guerrico y Williams. v15n

MUEBLES, ETC.

*EL MUEBLAJE QUE ADOR*na la casa-habitación, Córdoba 358, por ausentarse su dueña á Europa. Juego de sala Luis XVI, madera tallada y dorada, forrado en lampás de seda, mesa centro Luis XVI madera tallada y dorada; cómoda caoba y marquetería; espejo marco dorado, con panneaux pintado; columna mármol y bronce; terracotas, grabados iluminados, adornos, cortinados, visillos, carpeta moquette, araña eléctrica; comedor inglés de caoba y marquetería, sillas caoba y marroquín, cristalero, lote porcelana id de cristal, araña bronce, caloríferos eléctricos, cortinados, adornos, rico dormitorio de citronnier con ropero de tres cuerpos, cómoda citronnier, mesa centro, camas de bronce, chaise-longue, mesa toilette, cortinados, lamparitas y pendientes eléctricos, carpeta moquette, dormitorio cedro con ropero de tres cuerpos, cómoda cedro, perchas, etageres, mesa roble, juego vestíbulo de caoba y marquetería, percha caoba y marquetería, sillón roble con almohadones, grabados, biblioteca "La Nación", Internacional de obras famosas, máquina de coser New Home, piano mudo, sillón hamaca Viena, sillas Viena y esterilla, calentador baño, lote batería cocina de gas, heladera roble, etcétera.

EL MARTES 7 de Octubre, á las 8 de la noche. Exposición desde el domingo de 9 a. m. á 10 p. m. Comisión, 10 por ciento. —Guerrico y Williams. o3

TRES RICOS JUEGOS DE dormitorio con roperos de tres cuerpos, dos roble tallado modernos y uno Luis XV de nogal tallado y varios buenos juegos id de cedro, nogal y roble con roperos de 1 cuerpo, máquina de escribir Hammond, en perfecto estado, elegante juego de comedor Luis XVI de caoba y bronce con aparador bajo, otro del mismo estilo con aparador alto de nogal tallado, varios juegos id moderno de roble claro, sillas de nogal y vaqueta, sillas de roble y esterilla de procedencia de un Banco, una espléndida caja de hierro, baranda de bronce, mostrador id sin baranda, divisiones de cedro, buenos escritorios comerciales de roble y de cedro, escritorios ministro y cilindro de roble, gran escritorio-ministro de caoba, casilleros y bibliotecas, juegos de sala Luis XVI y Luis XV de madera tallada tapizados en seda, mesas de centro, muebles de fantasía de todos estilos, buenos cortinados, juegos de escritorio de cuero, otros de roble, juegos de vestíbulo, cuadros al óleo, un gran surtido de adornos de toda clase, estatuas de mármol, id de bronce y de petit bronce, columnas de mármol, grabados, alfombras, artefactos de luz, piano á manivela, panneaux decorativos, cuadros y objetos antiguos é infinidad de otras mercaderías.

EL LUNES 6 de Octubre á la 1 de la tarde y á 8 de la noche, en nuestra casa 530 Bmé. Mitre. Comisión, 10 ojo.—Guerrico y Williams. o5

*ALHAJAS—DOS PRENDE*dores con brillantes, anillo de platino con brillantes, cruz de oro con brillantes, reloj de oro repetición, alfiler con brillantes y perlas, anillo perlas y brillantes, etc., etc.

EL LUNES 6 de Octubre, á las 9 de la noche, 530 Bmé. Mitre. Comisión, 10 por ciento.—Guerrico y Williams. o5

*DICCIONARIO ENCICLO*pédico Hispano-Americano, 28 tomos, medio tafilete, nuevo flamante.

EL LUNES 6 de Octubre, á las 9 de la noche, en Bmé. Mitre 530. Comisión 10 ojo.—Guerrico y Williams. o5

CUADROS AL OLEO Y acuarelas por autores españoles, franceses é italianos entre los cuales notamos las firmas de C. Brancaccio, J. Ferrer, Alar, Dufresne, Rodríguez, J. Navarro, Cacciaro, Abades, Mapatar, van Volch Armijo, J. Mavia, Ausman, Agrasot, J. Miró, Campaneña, Peña, Guillaume, Renoir, Roster, Pena, Prateis Balestrieri, Bourelly, Lucio, Courbet Groegaert, y tres grandes panneaux decorativos pintados por Bayar.

EL VIERNES 10 de Octubre, á las 4 de la tarde, en nuestra casa, 530 Bmé. Mitre, donde estarán en exposición desde el Miércoles de 9 a. m. á 7 p. m. Comisión, 10 ojo.—Guerrico y Williams. o5

Manuel A. Meda

HOY

JUDICIAL

Fábrica de Mosaicos Artículos de construcción

JUDICIAL — FABRICA DE mosaicos, máquinas, artículos de construcción, calle Balbastro esquina Viel altura avenida La Plata 1800.

EL LUNES 6 de Octubre á la 1 de la tarde, procederé á la venta de todas las existencias de pertenencia de la quiebra Juan M. Eitor, cuyos autos tramitan ante el juzgado de comercio á cargo del doctor Alberto Estrada, secretaría del doctor Jordan, y por orden del síndico liquidador don Carlos E. Simoes, domiciliado Lavalle 1328. Las mercaderías consisten en mosaicos de varias clases, guardas, tirantes de hierro doble T, ángulo, tirantillos, tablones, puertas, ventanas, celosías, balcones, rejas, lote ladrillos, columnas de acero, molduras, bancos de carpintero, bulones, tornillos, clavos techo, baldes, palas, máquinas de cortar hierro, taladrar, punzonar, fraguas, bigornias, yunques, prensas y moldes de mosaico, caballos, chatas, charret, carro y todo lo que esté á la vista. Comisión 10 ojo á cargo del comprador. Exigiré seña á satisfacción. Más datos al escritorio, Salta 280. o26

C. Bourgeois

HOY - Judicial

A la 1 p. m. y 8 de la noche

Artículos Fotográficos

para aficionados y profesionales

MAQUINARIAS VARIAS clases, cámaras, ampliadores, cinematógrafos, películas, placas, papeles, paspartou, sobres, anteojos, objetivos, cubetas, é infinidad de artículos que estarán á la vista. Concurso de Luis Ednt. Venta por orden de los síndicos señores Hess Menzies y Cía., en el local, Callao 515. A á la 1 p. m. y 8 de la noche. v7

AYERZA CULLEN & SEOANE

Socios: Isaac Ayerza, Huberto Cullen Ayerza, Ramón M. Seoane

MERCADERIAS

LOS LUNES Y JUEVES, A la 1 de la tarde, remate de comestibles, bebidas, ferretería, artículos rurales, tienda y mercería. En nuestra casa, Defensa 183 al 193. perm.

335 CAJONES CHAMPGANE superior, calidad Miller Caque y Henry Bonnall en medias y en enteras. En nuestra casa 183 Defensa 193.

EL LUNES 6 de Octubre á las 2.30 se rematarán en lotes por orden de una casa introductora y pertenecientes á una consignación. Seña 20 ojo, Comisión 10 ojo.—Ayerza, Cullen y Seoane. o3

ALAMBRE OVAL Y PUA — 400 rollos alambre ovalado número 18|16 de 45 kilos y 180 rollos alambre púa de 40 kilos. En nuestra casa, 183 Defensa 193.

EL LUNES 6 de Octubre, á las 3 p. m., se rematarán en lotes por orden de una casa introductora y por cuenta de quien corresponda. Seña 20 ojo. Comisión 10 ojo. —Ayerza, Cullen y Seoane. oct.4

ARTICULOS DE ALMACEN. 200 cajones pasas uva, 50 cajones fruta seca, 25 bolsas arroz Glacé, 200 bolsas porotos, 40 cajones puré tomate, 6 cajones 432 kilos hongos, 227 cajones queso Chester, 85 cajones anchoas, 185 cajones sardinas, 20 latones sardinas prensadas, 60 litos orejones, 500|10 barricas yerba, 75 bolsas y 60 cilindros yerba Paraguaya, 50 cajones dulces, 25 cajones aceite Italiano, 30 cajones chocolate, 45 bolsas nueces, 20 cajones conservas españolas, 200 cajones jabón negro, 75 cajones vino Oporto, 70 cajones Rhum, 43 cajones cognac, 30 cajones Jerez amontillado, 27 cajones licores, 50 cajones Jerez Quina, 72 cajones whisky, 35 cajones Moscato y Espumante. En nuestra casa, 183 Defensa 193.

EL LUNES 6 de Octubre, á las 1.30 p. m. se rematarán en lotes, á gusto de los compradores, por orden de varias casas introductoras y por cuenta de quien corresponda. Seña 20 ojo. Comisión 10 ojo.—Ayerza, Cullen y Seoane. oct.4

*VARIOS: 25 COCINAS ECO*nómicas, 10 cajones cadenas estañadas, 50 docenas baldes galvanizados, 20 fardos estera para piso, 3 básculas á columna de 2.000 kilos, 20 básculas de 300 y 500 kilos, 7 cajas hierro, 30 rollos alambre gallinero, 10 cajones asadas, 3 zorras, 100 cajuñes mecheros lámparas, 200 cajones clavos herrar, 20 portones y verjas hierro. En nuestra casa, 183 Defensa 193.

EL LUNES 6 de Octubre, á las 2.30 p. m. se rematarán en lotes á gusto de los compradores y por cuenta de quien corresponda, Seña 20 ojo. Comisión 10 ojo.—Ayerza, Cullen y Seoane. oct.4

M. AMARAL

LAVALLE 2100

Judicial

El Gran Hotel Provence

San Martín 355

*LOS DIAS 13 Y 14 DE OCTU*bre á la 1 de la tarde y 9 p. m. por orden del señor Higinio Santangelo, síndico liquidador de la adjudicación de bienes de Pablo Balzeo, cuyos autos tramitan por ante el juzgado del doctor Estrada, secretaría Conil Paz, procederé á la venta en remate de todas las existencias de dicho hotel, cuyo detalle es en parte el siguiente: mesas y sillas de roble, mostradores, armazones, zócalos, espejos, bañaderas, bidets, roperos, grandes y chicos, camas de bronce y de madera, lavatorios, mesas de luz, juegos de sala, alfombras, arañas de luz eléctrica, batería de cocina, platos, cubiertos, cristalería, sábanas, frazadas, colchones y almohadas de lana, toallas, manteles, servilletas y todo lo concerniente á un hotel de esta importancia, siendo los muebles nuevos, pues la instalación es reciente. Al mismo tiempo venderemos las mercaderías existentes compuestas de vinos, licores, aperitivos, etc. Los interesados por la compra en block y en un solo lote podrán remitir ofertas por escrito al señor síndico liquidador en el mismo local hasta el día antes señalado para el remate. Más datos á mi escritorio, Lavalle 2100 ó en las oficinas del señor síndico.—M. Santangelo. o8

Guillermo Gowland & Cía.

MERCADERIAS

REMATES SEMANALES — LOS MIERCOLES Y VIERNES: comestibles, bebidas, ferretería, tienda, artículos rurales, etc., á la 1 de la tarde, en nuestra casa, Bolívar 351 y 361. perm.

JUDICIAL. — FABRICA de artículos rurales, situada en la calle B. de Irigoyen 1279, perteneciente á la testamentaría de don Horacio Alcobendas. Orden del señor juez doctor Pera, secretaría del señor Persiani.

EL JUEVES 23 de Octubre á la 1 p. m. se rematarán todas las existencias de la citada fábrica: tanques de hierro galvanizado de varios tamaños, bebederos de hierro galvanizado de varias medidas, caños, carretillas, alambre, portones, tranqueras, carros aguateros, postes, tejido de alambre, bridas, chapas de hierro galvanizado, tirantes doble T, tarrajas, fragua, cilindros para curvar chapas, máquina cortar hierro, máquina taladrar, motor eléctrico 10 HP., bigornias, máquina tejer alambre, trasmisiones, poleas, tornos, máquina Wenagester, baldes para jagüeles, id albañil, depósitos de hierro galvanizado, boyas flotantes, aparatos Torreshi, caños galvanizados, escritorios, caja de hierro, máquina escribir, mostradores, máquina sumar, archivo y escritorio roble, biblioteca, etc. Seña 30 ojo. Comisión 10 ojo.—Guillermo Gowland y Cía. o6

*1334 CHAPAS HIERRO Gal*vanizado de canaleta de 7, 8, 9 y 10 pies. Averías. En nuestra casa 351 Bolívar 361.

EL MIERCOLES 8 de Octubre á las 2.30 p. m., se rematarán en lotes, por orden de los señores Hess, Menzies y Cía., por cuenta de quien corresponda y con intervención del señor F. H. Chevallier Boutell, agente del Lloyd's Inglés, llegadas en el vapor "Urmston Grange". Seña 30 ojo. Comisión 4 ojo.—Guillermo Gowland y Cía. o8

*25 BAÑADERAS ENLOZA*das. Averías. En nuestra casa 351 Bolívar núm. 361.

EL VIERNES 10 de Octubre á las 2.30 p. m., se venderán en lotes, por orden de los señores Hall, Leslie y Cía., por cuenta de quien corresponda y con intervención de los señores Lockwood y Cía., agentes de seguros, llegadas en el vapor.... Seña 30 ojo. Comisión 4 ojo—Guillermo Gowland y Cía. o5

HIERRO GALVANIZADO liso! Averías! 279 chapas de hierro galvanizado liso números 12, 14, 18, 1|2, 1|4, 3|16, con 12.107 kilos. En el depósito calle Vélez Sársfield 236 (continuación de Entre Ríos).

EL MARTES 14 de Octubre, á las 2 p. m., se rematarán en lotes, por orden de los señores Weygand y Zum Felde, por cuenta de quien corresponda y con intervención del señor F. H. Chevallier Boutell, agente del Lloyd's Inglés, llegadas en el vapor "Goolland". Seña 30 ojo. Comisión 4 ojo.—Guillermo Gowland y Cía. o5

*112 ROLLOS ALAMBRE TE*jido norteamericano. Averías! En el depósito calle Vélez Sársfield 236 (continuación de Entre Ríos).

EL MARTES 14 de Octubre á las 2 p. m. se rematarán en lotes, por orden de los señores Storer y Cía., por cuenta de quien corresponda y con intervención de los señores Lockwood y Cía., agentes de la Western Assurance Company, llegados en el vapor "Ikaria". Seña 30 ojo. Comisión 4 por ciento.—Guillermo Gowland y Cía. o5

"La Liquidadora Comercial"

*GRAN CIGARRERIA, Libre*ría y juguetería y fonógrafos, calle Bolívar 374.

EL MARTES 7 de Octubre, á la 1 de la tarde, remataré por orden terminante de su dueño, las inmensas existencias, como judicial, que consisten en lo siguiente: espléndido surtido de cigarrillos, tabacos y artículos de cigarrería, fósforos Victoria, Estrella, cigarrillos 43, América, Centenario, Vuelta Abajo, Barrilete, C. Caretas, Monterroy, etc., etc., boquillas, pipas, cigarreras, etc. Gran cantidad de cuadernos, anotadores, papel, sobres, tarjetas en blanco y postales, lápices, lapiceras, plumas, blocks, libretas, novelas, libros escolares, obras varias, juguetes de todas clases, fonógrafos, discos, púas, vidrieras, mostradores, etcétera, etcétera, y un sin fin de artículos del ramo que se rematarán á cualquier precio. En conjunto 8.000 $ en artículos de primer orden que se quemarán al mejor postor. Seña en cada lote y á satisfacción del martillero. Comisión 10 por ciento.— I. L. Villa. v7

G. Lozano

*CAFE, BAR Y BILLAR, CA*lle Lima 665.

HOY LUNES 6 del corriente, á la 1.30 p. m., venderé en público remate por cuenta y orden de su dueño, todas las existencias de este buen negocio, que en parte detallo: 1 mesa billar completa, heladera de cedro de 3 puertas, máquina de café, armazón cedro con lunas biseladas, mostrador, toldo de calle, campanas cristal, espejos, perchas, cuadros, etc. Buen servicio de bar, como ser: cafeteras, teteras, cucharitas metal, vasos, tazas, platos, etc., variado surtido en bebidas legítimas y otras. Admito ofertas particulares por todo en un lote, con la base de $ 1.300. Antes de proceder al remate en detalle. Comisión 10 ojo á todo comprador. Para más informes, diríjase á mi escritorio, Alsina 1408. U. T. 1057, Libertad. v6

Banco Municipal de Préstamos

Suipacha y Viamonte — Sucursal 1, Rivadavia número 2379

*EL DIA LUNES 6 DE OCTU*bre á las 12.30 de la tarde, se procederá á rematar los empeños vencidos hasta el 10 de Septiembre del corriente año, correspondientes á la casa central y sucursal número 1, consistentes en un gran número de alhajas, armas, ropas, máquinas de coser y objetos diversos que están en exhibición desde la fecha, debiendo continuar la subasta en los días subsiguientes, si ésta no hubiese terminado en el día indicado. La exhibición y venta se efectúa en el local de la casa central, Suipacha y Viamonte.— Buenos Aires, Septiembre 28 de 1913.—El secretario.

Horario: Casa central, de 8 a. m. á 5 p. m.; sucursal número 1, de 8 á 11 a. m. y de 1 á 5, de la tarde. a28

José A. Quintana

CIGARRERIA, LIBRERIA Y juguetería, calle Humberto I 1255. Remataré.

EL DIA 6 de Octubre, á la 1.30 p. m., todas las existencias de este bien surtido negocio, libros en blanco y de texto, bloques, anotadores, cuadernos, libretas, tablas, cajas, útiles, lápices, lapiceras, tintas, papeles de todas clases, pinturas, plumas, cartulina, etc. v6

*CIGARRERIA — JUGUETE*ría, Humberto I 1255.

EL 6 de Octubre, á la 1.30, 500 atados cigarrillos para 0.20; 200 para 0.10; 300 para 0.30; cigarros de hoja Santos, Santa Clara, Jancales, fósforos, pitos, boquillas y un surtido completo de juguetes. v6

*ARMAZONES, MOSTRADO*res, vitrinas, regio armazón cedro, 4 hojas vidrieras, 4 alacenas, armazón pino y cedro, hojas vidrieras y alacena, mostradores de cedro, uno tallado, con su correspondiente vitrina muestrario. Regias divisiones cedro, vidrios ingleses, puertas vaivén. Grandes cuadros, etc., etc. Se aceptan ofertas en globo ó á balance, con descuento, amplio local y comodidades, alquiler 85 $; buena ubicación.

El mismo día punto y hora. 10 ojo de comisión á cargo del comprador y seña á satisfacción en el momento del remate. Más datos en mis oficinas, B. Mitre 2616. Coop. Telef. 2139, Oeste. v6

A. Ghilardotti

UNICA CASA DE REMATES de alhajas finas, que vende todo garantido. Remates todos los LUNES, MIERCOLES y VIERNES, á las 3 de la tarde y 9 de la noche, Corrientes 745 entre Maipú y Esmeralda. No confundir.—A. Ghilardotti. v8

Osvaldo G. Alvis

DEL ALMACEN, BEBIDAS, bazar y ferretería, calle Chile 2100 esquina Rincón.

EL MIERCOLES 8 y JUEVES 9 de Octubre á la 1 p. m., procederé á vender en remate público más de 10.000 $. en mercaderías que en parte detallo: azúcar, yerba, kerosene, arroz, aceites varias marcas, almidón, velas, grasa, jabón, galletitas, té, café, chocolate, legumbres, atún, pescadilla, salmón, langosta, sardinas, calamares y otra infinidad de conservas y comestibles, gran surtido de bebidas como ser: cognac, Ottard, Dupuy, Martell, Pajarito, rhum Negrita, Fernet Branca, anís Deu, vermouth Cinzano, Francés, Vinos: Oporto, Jerez, Málaga, Cordero, Cuantreaux y muchos otros, gran surtido en enlozado, armazones, mostradores de comestibles y de castaño con pilón, vidrieras, balanzas, heladera, balanza, báscula, molinillo, artefactos de gas, mesas, bancos, sillas, escaleras, etc., todo á quemar por lo que den. Comisión 10 por ciento. Por más informes al martillero.—O. G. Alvis, Convención 1655. v8

Francisco Tain

JUDICIAL — EL MARTES 14 á la 1 p. m. remataré las existencias de la carpintería mecánica calle Santiago del Estero 2055. La remataré por orden del síndico del concurso formado á don Juan Laporte, señor don Manuel H. Rial y cuyos autos tramitan por el juzgado del doctor Alberto Estrada, secretaría Grandoli. Datos, Sarandí 276 U. T. 1525, Libertad. Comisión 10 ojo. Seña en cada lote. v14

V. S. VINELLI Y HNO.

CORRIENTES 2791

COMERCIANTES

MAÑANA en Corrientes 2791

MERCADERIAS

PARA COMERCIANTES — LOS MARTES á la 1, comestibles, bebidas, ferretería, tienda, bazar y mercaderías generales en partidas grandes en nuestro salón, Corrientes 2791.—V. S. Vinelli y Hno. v18

MUEBLES, ETC.

Semanales — Corrientes 2791 — MARTES á la 1, mercaderías en partidas grandes, SABADOS á las 2 y 8 p. m., muebles, automóviles, etc., DOMINGOS á las 2, tienda, bazar, mercaderías generales. Anticipamos dinero sobre lo que remitan para remate. U. T. 1337 (Mitre).—V. S. Vinelli y Hno. v18

32 DOCENAS DE MUÑECAS, por cuenta de adelanto.

EL MARTES 7 del corriente, á la 1 p. m., en nicasa, Corrientes 2791.—V. S. Vinelli y Hno. 1p

19 BOLSAS ARROZ GLACE. 72 cajones vino Barbera, 41 cajones vino Freisa, 71 bolsas yerba Paraguaya, 162 bolsitas arroz Carolina, 106 cajones vino Málaga, Jerez y Oporto, 42 tercios yerba Paraguaya, 31 cajones extracto de tomate, 60 bolsas nueces, 63 cajones sapolio, 87 cajones dulces surtidos, 60 latas hongos secos, 27 piezas uso doméstico, cuatro anchos, 82 piezas géneros varios, 30 docenas muñecas, 140 docenas toallas turcas, 19 paraguas basdón, 41 docenas camisetas crepé de Santa, 110 docenas pares de medias para hombre y señora, 99 docenas cuellos, 82 docenas camisas para hombre, 25 sombrillas de varios colores y muchos otros artículos que no se mencionan, se rematarán en nuestra casa.

MAÑANA MARTES 7 del corriente, á la 1 p. m.—V. S. Vinelli y Hno., Corrientes 2791 (edificio del Banco de Italia). 1p

*82 PIEZAS GENEROS VA*rios, se rematarán en nicasa.

MAÑANA MARTES 7 del corriente, á la 1 p. m.—V. S. Vinelli y Hno., Corrientes 2791. 1p

*72 CAJONES VINO BARBE*ra, por cuenta de adelanto, remataremos MAÑANA MARTES 7 del corriente, en nicasa, Corrientes 2791.—V. S. Vinelli y Hno. 1p

*106 CAJONES VINO MALA*ga, Jerez y Oporto importado, vendereinos.

EL MARTES 7 de Octubre en nicasa, Corrientes 2791.—V. S. Vinelli y Hno. 1p

19 BOLSAS ARROZ GLACE, de 70 kilos c|u.

EL MARTES 7 del corriente, á la 1 p. m., en nicasa.—V. S. Vinelli y Hno., Corrientes 2791. 1p

*71 BOLSAS YERBA PARA*guaya de 60 kilos c|u, se rematarán en nicasa, Corrientes 2791.—V. S. Vinelli y Hno. 1p

*162 BOLSITAS ARROZ CA*rolina, de 10 kilos c|u., en nicasa.

MAÑANA MARTES 7 del corriente, á la 1 p. m.—V. S. Vinelli y Hno., Corrientes 2791. 1p

*42 TERCIOS de YERBA PA*raguaya de 130 kilos c|u y á liquidar, remataremos

MAÑANA MARTES 7 de Octubre, á la 1 p. m., en nicasa, Corrientes 2791.—V. S. Vinelli y Hno. 1p

31 CAJONES EXTRACTO de tomate, de 50 tarros c|u., en nuestra casa, MAÑANA MARTES 7 del corriente, á la 1 p. m.—V. S. Vinelli y Hno. Corrientes 2791. 1p

*52 BOLSAS NUECES, A LI*quidar, por cuenta de adelanto.

MAÑANA MARTES 7 del corriente, á la 1 p. m.—V. S. Vinelli y Hno., Corrientes 2791. 1p

40 CAJONES VINO FREISA [illegible]

MAÑANA MARTES 7 del corriente, á la 1 p. m.—V. S. Vinelli y Hno., Corrientes 2791. [illegible]

63 CAJONES SAPOLIO [illegible]

MAÑANA MARTES 7 de Octubre, á la 1 p. m., en nicasa, Corrientes 2791.—V. S. Vinelli y Hno. 1p

*87 CAJONES DULCES SUR*tidos de 24 tarros c|u, en nicasa.

MAÑANA MARTES 7 del corriente, en nicasa.—V. S. Vinelli y Hno., Corrientes 2791. 1p

60 LATAS HONGOS SECOS de 1 kilos c|u, á liquidar.

EL MARTES 7 del corriente, á la 1 p. m. en nicasa, Corrientes 2791.—V. S. Vinelli y Hno. 1p

*27 PIEZAS USO DOMESTI*co de 20 mts. c|u, ancho 100, 120, 150 y 160, por cuenta de una liquidación, remataremos MAÑANA MARTES 7 del corriente, á la 1 p. m., en nicasa, Corrientes 2791.—V. S. Vinelli y Hno. 1p

CASAS

*CASA QUINTA EN Ituzain*gó, Humberto I y Sadi Carnot, paraje alto de porvenir, rodeados de edificios modernos, á 4 cuadras al Norte de la estación F. C. O., á sólo 40 minutos de la capital con infinidad de trenes diarios, lo que hace que sea apropiado para empleados. Ituzaingó es uno de los pueblitos del Oeste más aristocrático y elegido por un sinnúmero de familias para veraneo y residir en él dada la proximidad á la capital y comodidad de trenes. Consta de dos grandes habitaciones de 4 por 5, con cielos de pino tea, cocina, cuarto de baño, con calentador, w. c., gran corredor y demás comodidades, toda revocada y cercada, 15 varas por 70, tierra especial con excelentes frutales, forestales, etc., molino con cañería en toda la quinta y casa. Base 10.000 pesos, 8 ojo en el acto del remate como seña, 12 ojo al firmar la escritura, y el resto á 1, 2, 3 y 4 años de plazo sin interés. Llaves en mano. Rta. 608.

EL DOMINGO 12 de Octubre á las 3.30 en la propiedad. Títulos garantidos. Comisión 2 ojo. Visítese á cuatro horas. Amplios informes á nuestra casa (sección propiedades).—V. S. Vinelli y Hno., Corrientes 2791. o8

TERRENOS

18.000 VARAS EN UN LOTE, á solo 4 cuadras del andén de la estación Mariano Acosta, la inmediata á Merlo, á sea 50 minutos de la capital, terrenos conocidos por de la sucesión Lomá, apropiado para casa-quinta ó especular por tener frente á 2 calles por su altura y cercanía á la estación. Base, veinte y cinco centavos, abonando solo el 3 por ciento al contado, 12 por ciento al escriturar, el resto á 6, 12, 18 y 24 meses de plazo sin interés. Es negocio, posesión y escritura en seguida. Rta. 624.

EL MARTES 7 de Octubre, á las 3 p. m., en nuestra casa Corrientes 2791 (edificio Banco de Italia), títulos perfectos. Seña 8 por ciento. Comisión 2 por ciento. Planos á nuestra casa (sección propiedades).—V. S. Vinelli y Hno., Corrientes 2791. o8

SOBRE TRIUNVIRATO — A una sola cuadra de este gran bulevar, con eléctricos á todos rumbos, dos lindos terrenos entre edificios, Pacheco entre avenida Olazábal (con tranvía), y Mendoza. Barrio alto y moderno, á dos cuadras de la estación del F. C. R., aguas corrientes, gas, luz eléctrica al frente, adoquinado y cloacas (en construcción). Base $ 9 vara, en mensualidades. Rta. 647.

EL DOMINGO 12 de Octubre, á las 3 p. m., en los terrenos. Seña 8 ojo, comisión 2 ojo, títulos perfectos. Planos á nuestra casa (sección propiedades).—V. S. Vinelli y Hno. Corrientes 2791. o8

Pedro Toresano

DE ALMACEN Y BEBIDAS calle San Juan 1399.

MAÑANA MARTES á la 1.30 procederé á vender en remate público todo un buen surtido de aceites, arroz legumbres, yerba, azúcar, querosene, velas, jabón, bizcochos, galletitas, almidón, café, chocolate, te, sardinas, atún, merluza, besugo, langosta, calamares, salmón, pescadilla, pomidoro, pimentón, pimientos, azafrán, especias y muchos otros comestibles, que no los detallo, 1.500 botellas, licores finos, tarros, campanas, medidas, depósitos, aceite y querosene, báscula, balanza, armazones, mostradores y otra cantidad de útiles. Comisión 10 ojo. Seña en cada lote. v7

DE ALMACEN Y BEBIDAS Mañana más de 6.500 pesos á quemar, calle San Juan 1399 á la 1.30. v7

Carlos Trincavelli y Cía.

HOY, COMO JUDICIAL. Hoy á las 8.30 de la noche, continúa el remate de la gran mueblería Estévez y Cía.; Suipacha 470. Los que necesitan ricos muebles para alhajar bien su casa, no deben desperdiciar esta ocasión, pues repetimos una vez más que la casa está en manos de liquidadores y hay que vender sin base, pues antes del 15 del corriente debe terminarse la venta total. Si usted necesita muebles asista á esta venta y se convencerá que es seria sin mistificación. 10 regios dormitorios camaros con ropero 3 cuerpos estilo ingleses y franceses, 7 dormitorios de una plaza importados, 11 notables comedores completos, varios estilos, sillería de roble id nogal con marroquín y vaqueta, escritorios, bibliotecas, etc. Juegos de sala nogal y esterilla á oro 18 kilates, 2 ricas vitrinas Luis XVI oro y Vernis Martín, cristales bombé, mesa de sara dorada, 8 ricos juegos sala Luis XV nogal y lampás, espejos, perchas, etc. No falten hoy en la seguridad de poderlos adquirir por lo que quieran pagar. Más datos, Suipacha 31. v7

PIZZARELLO Hnos.

JUDICIAL

Tintorería "PARIS"

*LOS DIAS 8, 9 y 10 DE OCTU*bre á la 1 p. m., por orden del señor Agustín Agosti, síndico liquidador del concurso formado á la razón social Widner y Dubois, cuyos autos tramitan en el juzgado á cargo del doctor Tristán M. Avellaneda, secretaría Carmesoni, procederemos á vender en remate todas las existencias de la tintorería París. Detalle: 2 automóviles de carga, tambores de bronce, centrífugos, máquinas planchar cuellos, trajes, sábanas, etc., calderas motores eléctricos, bencinagasógenos, tanques, cilindros, platinas, tupí, extractores, ventiladores, arañas eléctricas, planchas á gas y demás máquinas y aparatos de tintorería y lavadero, anilinas, drogas, etc., telas, trajes, alfombras, cortinados, sombreros, tapados, batones, vestidos de señora, etc., escritorios, caja de fierro, cien mil robres comerciales, bicicletas, escritorio con varillas de metal, instalación de armarios y taquillas de sucursales, regios armarios de tintorería, mostradores, mesas, espejos, cristales, vidrieras y un sin número de artículos, que no se detallan por su extensión, pero que estarán á la vista de los interesados. Seña á satisfacción. Comisión 10 ojo á cargo del comprador. Más datos en las oficinas del síndico liquidador, Talcahuano 417 ó en nuestro escritorio, Talcahuano 446. o1

Agustín P. Taurel y Cía.

MUEBLES

MIERCOLES Y SABADOS— á la 1 de la tarde y á 8 de la noche, en nuestro salón de ventas, Sarmiento 1115 y 1120. Sección propiedades é hipotecas. v31

Nicolás Manzo

*DE LA LIBRERIA, JUGUE*tería y bazar calle Guardia Vieja 4249.

EL MIERCOLES 8 de Octubre á las 2 de la tarde remataré por orden de su dueña todas las existencias de dicho negocio, que son: surtido completo de librería y papelería, surtido de bazar y juguetería. Todo á venderlo por cualquier precio sin retirar lote, 2.500 pesos de artículos nobles, pertenecientes al ramo. Armazones, mostradores y otras mercaderías y útiles que no se detallan. Comisión 10 ojo por cuenta del comprador. Por más datos á mi antigua oficina de balances y remates, Talcahuano 382. U. T. 4812, Libertad. [illegible]

Francisco E. Spina

HOY - Bar

*BAR LUJOSO, CALLE TU*cumán 2138, Remataré

HOY LUNES 6 de Octubre, á la 1 de la tarde, todas las existencias de este negocio y que su detalle en parte es el siguiente: Regio armazón cedro Luis XV con lunas biseladas, heladera de 5 puertas, 1 sarpentinas y canillas, mostrador cedro Luis XV, espléndida máquina niquelada para café, buena fiambrera cedro con cristales y paneles niquelados, escritorio cedro, 70 sillas de bar, 31 mesas de bar, 3 ventiladores 4 Dalas, arañas de luz eléctrica, piletas cinc con canilla, casilleros, cocina á gas, reloj, perchas, filtro, caja de hierro, aceiteras, azucareras, vasos, cucharitas, bañomaría, armarios de cedro, platos, tazas, copas champagne, coteleras y muchos imposible detallar por ser cantidad. Comisión 10 ojo. Datos, Pueyrredón 950.—Spina.

COCINA económica — GRAN cocina económica casi nueva, y 1 gran depósito para carbón de hierro con ruedas.

HOY LUNES á la 1 p. m., en Tucumán 2138.

HOY - Muebles

MUEBLES Y ENSERES — Remataré todos los muebles de la casa Tucumán 2138 á la 1 p. m. como ser, roperos, lavatorios, camas, colchones de lana, mesas de luz, regia mesa de comedor, aparador, juego de vestíbulo, máquina de coser, cuadros, sillas, batería de cocina, platos y muchos muebles y útiles sueltos imposible detallar por su extensión. Más detalles en mis escritorios, Pueyrredón 950.—Francisco E. Spina.

Naón, Bustillo y Fragueiro

427 San Martín 427

*RICOS MUEBLES IMPOR*tados por cuenta y orden de su propietario, con orden de liquidar, todos muebles nuevos flamantes. Elegantes juegos de sala Luis XVI, de madera tallada y dorada con esterilla; mesas de centro, id. biombos tallados Luis XVI, vitrina dorada id. sala inglesa importada caoba y marquetería tapicerías de seda, vitrinas, y mesas de centro, caoba y marquetería, mesa juego citronier, pedestales, mármoles, rico juego de comedor citronnier con cristalera y espejos sillas de marroquín, dormitorio inglés de roble y citronnier 3 cuerpos, juego chaise longue con sillones ricamente tapizados, escritorio ministro de roble con tapa marroquín, bibliotecas 3 cuerpos cristales biselados, sillón giratorio de roble, vestíbulo de roble incrustado con percha, mesas de centro y sillería, cuadros de H. Monjo. Acuarelas, etc.

EL MARTES 7 de Octubre, á las 4 de la tarde, en nuestra casa, San Martín 427. Comisión 10 ojo. En exposición desde el lunes de 10 a. m. á 7 p. m. — Naón, Bustillo y Fragueiro. U. T., 3908 Avenida. oct.4

Martín Bisáñez

¡¡HOY!!

CAFE, BAR y RESTAURANT, calle Matheu 281, remataré

HOY LUNES 6 Octubre, á la 1 p. m., por cuenta y orden de su dueño: regio armazón fresno con luna biselada, mostrador fresno, regia máquina para café flamante, vasera castaño de 1 metro y medio, pilón y roseta, regio zócalo con luna biselada, 15 mesas de fresno para bar, sillas de bar, heladera, cajón escritorio, espejos, perchas, etc., etc. 350 botellas todas legítimas, como ser: Anís Deu, Aperital Delor, Bitter Secrestad, Vermouth Cinzano, Nolly Prat, Rhum Negrita, etc. y todo cuanto estará á la vista el día del remate; se oyen ofertas particulares hasta la hora del remate, la casa tiene contrato y paga poco alquiler. Comisión 10 ojo al comprador. Más datos en mi escritorio, Cangallo [illegible]

*BUEN ALMACEN DE CO*mestibles y bebidas, calle Alvear 3187 esquina Roca. Talleres F. C. S. á tranvía [illegible] remataré

EL MIERCOLES 8 á la 1.30, gran surtido comestibles, licores, bebidas, vinos en casco, charret, caballo, heladera, etc. etc. Informes, Alsina 1618, C. T. 2610 Central.

Esteban Bonorino

EN EL CORRIENTE DE LA semana, se procederá á la venta en remate [illegible] de la barca [illegible] amarrada en [illegible] la calle Villarino [illegible]

Cía.
537 — B. MITRE — 537

CASAS

ESPLENDIDA PROPIEDAD [illegible] en la av. Rivera 1610/12 [illegible] Base 38.000 pesos á plazos. Renta [illegible] 190 mensuales. Después detalles. Más datos, B. Mitre 537.—RISSO-PATRON & Cía.
EL DGO. 19 de Octubre á las 4. v11

CASA de NEGOCIO y FAMILIA, entrada independiente. Av. Provincias Unidas 3301 y 35, con eléctricos entre [illegible] y [illegible]. Base pesos 16.000 inclusive [illegible] cédulas argentinas. El edificio se compone de salón de negocio ocupado por una librería con cortinas metálicas, cielos rasos de acero estampado y piso de mosaicos, 3 habitaciones, baño con w. c., cocina con económica, etc., cielos rasos de yeso, pisos de pino tea, umbrales de mármol, patios de mosaicos, gas y adoquinado á pagar en 2 años á cargo del comprador. Produce pesos 160 de renta mensuales. Visítese. Más datos, B. Mitre 537.—RISSO PATRON & Cía.
EL DGO. 12 de Octubre á las 3. o5

CASA BIEN SITUADA — San Luis 3316 al lado de Laprida, posición precios, y valorizado por construcciones modernas. Con adoquinado pago, electricidad, obras de salubridad, tranvías y á un paso de la av. Córdoba. Base 13.000 pesos á plazos, con 5 ojo de interés. Ofrecen pesos 140 de alquiler. Consta de sala, con frente imitación piedra, con balcones, cortinas metálicas y cancel de cedro, vereda de mosaicos, 2 dormitorios, 1 pieza más, cocina, excusado con baño, pileta, etc., cielos rasos, pisos de tea, puertas vidrieras, umbrales y escalera de mármol, mosaicos, etc. Visitarla de 9 á 11. Más datos, B. Mitre 537.—RISSO-PATRON & Cía.
EL DGO. 12 de Octubre á las 3.30. o5

ESPLENDIDO CHALET EN Belgrano. A 30 mts. de la av. Cabildo con doble vía de eléctricos y próximo á la estación Colegiales del F. C. C. A. Zabala 2449. Rodeado de una edificación lujosa y compacta y ubicado en la parte preferida de Belgrano. Adoquinado pago. Base pesos 36.000 inclusive 17.500 cédulas argentinas. Mide 10 por 44. El edificio sólido y construído con materiales elegidos consta de frente imitación piedra con balcones, sala, hall, comedor, cocina, despensa, pileta de lavar, etc., en el piso bajo y en los altos, sala, hall, 3 dormitorios, baño con w. c., y pieza de servicio. Cielos rasos de yeso en toda la casa, pisos de tea, carpintería con celosías de cedro, empapelados, jardín al frente, frutales y demás detalles que complementan una casa lujosa y confortable. Más datos, B. Mitre 537.—RISSO-PATRON & Cía.
EL DGO. 12 de Octubre á las 5. o5

COMODA CASA — AL LADO de la av. Córdoba en un paraje alto, rodeado de construcciones modernas y de eléctricos para todas partes. Rocamora 4061 entre Medrano y Almagro. Base pesos 14.000 inclusive 3.000 cédulas argentinas. Renta pesos 100. Mide 10.53 por 40 y 11 en el contrafrente ó sean 451 v. c. Consta de sala y comedor que cuadra sus patios, 3 dormitorios, pieza de servicio, baño, cocina y otras dependencias, sótano, en toda la casa cielos rasos de yeso, pisos de tea, carpintería y celosías de cedro, umbrales de mármol, mosaicos, 4 arriates, frutales y aguas corrientes. Más datos, B. Mitre 537.—RISSO-PATRON & Cía.
EL DGO. 12 de Octubre á las 2.30. o5

LUJOSA CASA EN LAS BARRANCAS de Belgrano. A 40 mts. del andén de la estación del F. C. C. A. Juramento 1424. Base 26.000 pesos á plazos. Su edificio sólido y bien construído consta de frente imitación piedra con marquesinas y ambos balcones con celosías, sala, zaguán con mármoles y cancel, hall, 4 dormitorios, comedor, baño, cocina con económica revestida de azulejos, 2 piezas en altos, etc. cielos rasos de yeso decorados, pisos de pino tea encerados, carpintería con celosías de cedro, empapelados, patios de mosaicos, aguas corrientes, etc., reuniendo en conjunto todas las comodidades de las construcciones modernas. Su proximidad al andén de la estación y Barrancas y la edificación moderna y valiosa que la rodea hacen que este sea un paraje preferido. Más datos, B. Mitre 537.—RISSO-PATRON & Cía.
EL DGO. 12 de Octubre á las 4. o5

TERRENOS

AMPLIO TERRENO EN VILLA Devoto. A 40 mts. de la av. San Martín (esquinado). Calle Timbó entre San Nicolás y av. San Martín. Base pesos 3.50 la v. c. Mide 10 por 53. Es terreno alto y de ubicación especial y dista tan sólo 300 mts. de la estación Villa Devoto, tranvía Lacroze. La av. San Martín que pronto tendrá eléctrico y la edificación moderna que lo rodea hace que este terreno sea de mucho porvenir. Más datos, B. Mitre 537.—RISSO-PATRON & Cía.
EL DGO. 12 de Octubre á las 3. o5

EN 80 MENSUALIDADES — Los terrenos de la estación Casanova, donde no han llegado, ni llegarán jamás las inundaciones. Saldo de nuestro remate último. Ofrecemos particularmente lotes á 4, 4 y 5 $ por mes, cerrando las esquinas y dando posesión. Se venden también por manzanas. Están rodeando la estación ó sea en el centro de la gran meseta que domina materialmente los pueblos de San Justo, Ramos Mejía, Haedo y Morón. Tiene presente que no hay nada más alto más pintoresco, más higiénico ni de mayor porvenir en los alrededores de la capital. Allí está la fábrica de cintas de seda fundada por el señor Isidro Casanova. Hoy de los señores Dreyfus Pinatel y Cía., en la cual trabajan gran cantidad de obreros que serán otras tantas fuerzas que concurrirán al desenvolvimiento del pueblo. También será un motivo de progreso el gran mercado de haciendas que se establecerá á una distancia relativamente corta. Hay en esta venta hasta un negocio de especulación. Comprar hoy para vender mañana es tener asegurado un beneficio grande. Datos completos, á nuestra casa B. Mitre 537.—RISSO-PATRON & Cía. v30o

NOTA — En todas las ventas, exigiremos del comprador el 5 ojo de seña y el 2 ojo de comisión (sin excepción).
RISSO-PATRON & Cía.

Roque Ferreiro

JUDICIAL. — 2 PROPIEDADES para renta en el centro de la ciudad de Avellaneda, á unos pasos de la gran avenida Mitre. 1a. casa, M. A. montes de Oca números 35, 39 y 43 (antes núm. 30), edificada en un terreno de 12 metros de frente al Norte por 38.30 de fondo, teniendo además 2 martillos en favor y un contrafrente de 76.50 metros. La edificación consta de 2 locales al frente para negocio, zaguán, 5 piezas, cocina, w. c., baño, aljibe, patios mosaico, techos, azotea, celosías, etc. Tasación $ m/n. 20.000. Base retasada 13.000 pesos m/n. Revísenla detenidamente y aprovechen. 2a. Casa Lavalle 533, con un terreno de 537.20 m. c. El edificio: sala, 4 piezas seguidas, cocina, corredor de cinc, bomba, resumideros, aljibe, w. c., techos azotea y cinc, tirantes de hierro, cielo raso de ladrillo, etc. Tasación 19.757.30 $ m/n. Base retasada pesos 11.254.88. So. Los muebles que adornaban la casa calle Lavalle 531 y que actualmente están depositados en la calle Mitre 326, Avellaneda, en donde se rematarán al contado y al mejor postor, una vez terminado el remate de las 2 propiedades.
EL DOMINGO 12 de Octubre, á las 3 p. m., tendrá lugar la venta sobre las mismas, por orden del señor Juez de la capital de la provincia de Buenos Aires, doctor Puig Lómez, secretaría Guzmán, autorizada en los autos testamentarios de don Santiago Abella y Abella. Las escrituras se otorgarán por el escribano señor Teófilo D. Ochoa, con títulos perfectos, libres de todo gravamen. Seña 8 por ciento. Comisión 3 por ciento sobre las propiedades y 10 por ciento en los muebles, á cargo de los compradores. Otros datos á mis oficinas, Cangallo 536, de 2 á 6 p. m.—Roque Ferreiro. oct4

Arturo Demarco

CARLOS CALVO 4245. BASE, [illegible]
EL DOMINGO 12 de Octubre, á las 4.30 [illegible] —Arturo Demarco. o5

BASE, $ 9.000, A 3 AÑOS DE [illegible] Catalinas 1150 [illegible] 12.10 de frente por 32 de fondo [illegible]
EL DOMINGO 12 de Octubre, á las 2.30 [illegible] o5

ESPECULADORES

EL LUNES 6 de OCTUBRE, á las 4 p. m., se venderán en remate público SIN BASE las acciones y derechos sobre 33 lotes de terrenos, ubicados en el pueblo de LAS HERAS (F. C. O.), vendidos en mensualidades y pertenecientes á la cesión [illegible] de CARLOS E. GUNCHE, á sus acreedores.
El remate tendrá lugar en el patio de los Sres. CHRISTIAN [illegible] SAN MARTIN 132 (fondos).
[illegible] contado. El comprador abonará el 10 ojo de seña [illegible]
[illegible] al Señor AMERICO RIBATTO, [illegible] v6

CRISTOBAL SANTA MARIA

JUDICIAL

Sin base á 3 años de plazo con opción

El gran negocio del año

346 fracciones de chacras,
quintas, manzanas y solares

En BRANDZEN sobre las estaciones Gobernador Obligado

F. C. Provincial de La Plata á Meridiano V y Ferrari, F. C. S.: á menos de una hora de las dos capitales, con infinidad de trenes diarios.

Terreno alto, ubicación inmejorable.

EL MARTES 7 Y MIERCOLES 8 DE OCTUBRE, á las 2 de la tarde, en esta capital, en la casa de remates de los señores V. S. Lobato y Cía., Rivadavia 639, remataré por orden del señor juez de primera instancia doctor Adolfo Marcenaro, secretaría del doctor Carlos Alberto Ballesteros y como perteneciente al juicio seguido por don José B. Constanzó contra el doctor Luis Telmo Pintos, por división de condominio, 83 fracciones de chacra y 263 lotes grandes y chicos, ubicados en el partido de Brandzen, próximo á la estación Gobernador Obligado, sin base y con opción, 10 por ciento de seña y 2 por ciento de comisión en el acto del remate, 15 por ciento al escriturar con garantía hipotecaria de los mismos, 25 por ciento á un año, 25 por ciento á dos años, y 25 por ciento á tres años y el 7 por ciento de interés anual, pagadero por semestres adelantados. Las escrituras las otorgarán por ante el escribano señor Juan Augusto Rodríguez. Planos y datos. Rivadavia 639 ó en Brandzen, Santiago Arbuco, ó al martillero en sus escritorios, 13 núm. 824, La Plata, y República 40, Ensenada. v7

G. Barbosa y Cía.

LO MEJOR DE ITUZAINGO, ferrocarril Oeste, á 30 minutos del Once y á una cuadra al Sur de la estación. La quinta de Gonella dividida en 13 lotes de inmejorables dimensiones (400 y 500 varas cada uno), incluso la casa quinta con 1.760 varas cuadradas y compuesta de vestíbulo de mosaico, sala, comedor con estufa, cuatro dormitorios, cocina, cuarto de baño, sótano, molino con cañerías, entrada para coches, cerco de alambre tejido, cielos rasos de yeso, pisos pino tea, celosías, galería, alrededor de toda la casa, jardines, luz eléctrica al frente, etc. Los terrenos más altos y hermosos, la posición más codiciada para casas quintas por ser el paraje más sano y alto de los alrededores de la capital. A una cuadra del bulevar Rivadavia, adoquinado, con tranvía eléctrico en construcción, cuyos trabajos están ya muy adelantados entre el Once y Luján, pudiendo examinarse los planos en las municipalidades de Morón y La Plata. Y por último, la comodidad de los trenes y el subterráneo de plaza de Mayo al Once, cuya inauguración ha sido fijada para fines de Octubre llevarán á esos parajes un progreso incalculable. Condiciones de pago inmejorables. Sin base, á tanto la vara cuadrada, pagadero su importe en 30 mensualidades, sin interés.
EL DOMINGO 12 de Octubre, á las 3 de la tarde, sobre los mismos terrenos. Seña, cuatro mensualidades, dos en el acto del remate y dos más al recibir el título provisional firmado por el vendedor. Comisión 3 por ciento á cargo del comprador. Títulos perfectos. Escrituras por ante el escribano señor David P. Rocca. Planos y más datos, Bolívar 171.—G. Barbosa y Cía. v12

TATTERSALL

José M. de Yriondo y Cía.

ROMNEY MARSH IMPORtados por los señores Sidey y Poels. 10 carneros procedentes de la afamada cabaña de Questar. Se encuentran en venta particular en nuestro nuevo local, Bmé. Mitre 1146.—José M. de Yriondo y Cía. v6

CABAÑA BUTTAR. — 5 CARneros Shopshire procedentes de esta cabaña, importados por Sidey y Poels, están en venta particular en nuestra casa. Bmé. Mitre 1146.—José M. de Yriondo y Cía. v6

20 CARNEROS Oxford Shire Doran de las cabañas Brassey y Bryan and Sons é importados por los señores Sidey y Poels. En venta particular en nuestro tattersall, Bmé. Mitre 1146, donde están en exposición.—José M. de Yriondo y Cía. v6

HAMPSHIRE DE Stephens — 7 borregos importados por los señores Sidey y Poels, están en venta particular en nuestro tattersall, Bmé. Mitre 1146.—José M. de Yriondo y Cía. v6

CLYDESDALE IMPORTADO —2 espléndidos padrillos padres de cabaña importados por los señores Sidey y Poels. En venta particular en nuestro tattersall, Bmé. Mitre 1146, donde están en exposición.—José M. de Yriondo y Cía. v6

SUFFOLK PUNCH — 4 PAdrillos importados por los señores Sidey y Poels. En venta particular en nuestro nuevo local, Bmé. Mitre 1146, donde están en exhibición.—José M. de Yriondo y Cía. v6

PLANTAS FORESTALES Y de adorno, procedentes del parque de horticultura del señor Federico Hintermeyer.
EL MARTES 7 de Octubre á las 3 se rematarán en nuestro nuevo tattersall, B. Mitre 1146, donde estarán en exhibición.—José M. de Yriondo y Cía. o4

SHORTHORN DE LA CONStitución. 7 toros Durham puros de pedigree inscriptos en el H. B. A. procedentes de la cabaña La Constitución de los señores Eduardo y José Luis Acosta. Se rematarán en nuestro tattersall, Bartolomé Mitre 1146.
EL MARTES 14 de Octubre á las 2.30 p. m., catálogos á nuestro escritorio.—José M. de Yriondo y Cía. o8

LACARRA Hnos. y Cía.

EN SAN ANTONIO DE ARECO, F. C. C. A. 13 remate feria.
EL JUEVES 9 de Octubre en nuestras propias instalaciones. Próximamente detalles. v8

Manuel Castellar

EN LAPRIDA — 103 REMATE feria de haciendas en mis instalaciones.
EL DOMINGO 12 de Octubre. Oportunamente detalles. Por consignaciones ó informes, dirigirse en Laprida al señor Joaquín P. Villar ó á mis escritorios de Azul ó capital, Florida 32, departamento 47.—Manuel Castellar. v11

5 REMATE ESPECIAL DE novillos en Laprida, F. C. S.
EL SABADO 25 de Octubre. Oportunamente detalles. v24

Pedro y Antonio Lanusse

EXPOSICION-FERIA Anual de reproductores de todas razas y venta de haciendas generales en la Sociedad Rural de 9 de Julio (F. C. O.)
LOS DIAS 11, 12 y 13 de Octubre de 1913. Recibimos consignaciones para exposición y venta. Solicítense reglamentos en este escritorio ó á nuestro representante en 9 de Julio, señor Nicolás H. Robbio.—Pedro y Antonio Lanusse, Belgrano 136|48, Buenos Aires. v6oc

EN BALCARCE — EL 19 DE Octubre de 1913, remate feria número 117. Por datos dirigirse á nuestro escritorio en ésta ó á nuestro representante en esa señor César F. Juno. v8

EN GENERAL PICO — EL 26 de Octubre de 1913, remate feria número 118. Por informes dirigirse á nuestro escritorio en ésta ó á nuestro representante en ésa, señor Vicente M. Luzzi. v6

A. R. Navarro y Cía.

PRIMER REMATE-FERIA en Concordia (Entre Ríos), é inauguración de nuestra sucursal en nuestro local propio á quince cuadras de la plaza principal, en el campo conocido por Palacio (San Carlos.)
EL DOMINGO 12 de Octubre, á las 2 de la tarde, 1.500 novillos y vacas, 500 lanares que tenemos consignados hasta la fecha. Oportunamente detalles. Por datos y pedidos de local, ocurrir á nuestro representante en dicho punto, don P. J. Pinckney ó á nuestro escritorio, en Buenos Aires, Sarmiento 760, 2o. piso.—A. R. Navarro y Cía. a33

EN GENERAL LA MADRID F. C. S. Gran remate especial de novillos con el concurso de los principales establecimientos de la región.
EL VIERNES 10 de Octubre de 1913, á la 1 de la tarde en las instalaciones de la Sociedad Rural, venderemos, 2.000 novillos de 1 á 4 años, alta mestización Durham que tenemos anotados hasta la fecha con la siguiente clasificación: 150 mestizos Durham 2 y 4 años, gordos en lotes; 100 mestizos Durham 3 años 1 marca, especiales en clase muy buen estado; 100 id id id id id id; 250 mestizos Durham 2 y 3 años gran clase y estado; 400 id id id 2 y 3 años id id id; 300 mestizos Durham de 3 años id id id en lotes; 150 mestizos Durham de 2 años id id id 1 marca mochos; 180 id id id id id id; 60 id id de 3 y 3 años id id id 1 marca; 80 id id id de 2 años id id id; 70 id id de 3 años id id id id; 40 id id de 2 y 3 años id id id 1 marca; 40 id id id de 2 años id id id; 100 id id id de 1 año id id id 1 marca; 48 id id de 1 y 2 años id id id. Mayores datos á nuestros escritorios en La Madrid ó en Buenos Aires, Sarmiento 760, segundo piso.—A. R. Navarro y Cía. e1

6.000 NOVILLOS Y VACAS inclusive 4.700 novillos de 1, 2, 3 y 4 años, alta mestización Durham, gran estado, procedentes de los principales establecimientos de esa región. 1.000 capones y ovejas. 50 yeguarizos, segundo remate feria en Huanguelén, F. C. S. y Rosario á Puerto Belgrano.
EL MARTES 7 de Octubre de 1913 en nuestras instalaciones á las 3 p. m. Detalle: 2.000 novillos 1 año alta mestización Durham y gran estado, sola marca de San Anselmo, de Glynne Williams en lotes; 700 novillos 1 año alta mestización Durham buen estado, sola marca de La Jacinta, de F. Cook; 360 novillos mestizos Durham 2 y 3 años, gran clase y estado de Clenantú, de T. y A. Gaban; 250 id mestizos Durham, 2 años, gran clase y estado sola marca de la señora de Arrouqui; 300 id mestizos Durham 3 y 4 años, gran clase y estado del establecimiento de los señores Alberdi Hermanos; 250 id mestizos Durham, 2 años, buena clase y estado, id id id; 100 id 2 á id id id id de María Elena de Graham y Landivar; 200 id id id id de Clenantú, de T. y A. Gaban; 200 id al corte mestizos Durham buen estado del señor L. Lafuente; 100 novillos mestizos Durham 1 año, buen estado del señor A. Cash; 150 id id 2 años id id id J. Sangroni; 80 id id id 3 y 3 años id id id J. Brumana; 180 novillitos 1 1|2 y 2 años de La Ventura de Norton; 110 novillos mestizos Durham 1 año buena clase y estado; 50 vacas mestizas Durham gordas matadero, en lotes; 250 novillos mestizos Durham 1 y 2 años buena clase y estado; 150 vacas al corte mestizas Durham buena clase y estado; 100 novillos 2 y 3 años mestizones; 310 novillos y vacas mestizas Durham buena clase y estado en lotes; 140 vaquillonas de 2 y 3 años mestizas Durham servidas por toros puros, 1 marca; 30 toritos de 1 año puros por cruza del establecimiento de la señora Honoria K. de Gahan. Varias procedencias en lotes chicos; 400 novillos mestizos Durham 2 y 2 años, buena clase y estado; 1.000 capones y ovejas buen estado en lotes; 17 potros Percherones 3 años sola marca, del señor J. Brumana; 10 id livianos 2 id id id id id; 1 padrillo mestizo Clydesdale de 1 y 1|2 año; 22 potros y yeguas tiro liviano buen estado.
HORARIO DE TRENES: Los concurrentes de Rosario y trayecto deberán tomar el tren que sale de aquel punto (Rosario á Puerto Belgrano) el lunes 6 á las 4 p. m. llegando á Huanguelén el martes 7 á las 5.5 a. m. Los de Buenos Aires y trayectos el que sale de plaza Constitución vía Bolívar el lunes 6 á las 8.20 p. m. llegando á Huanguelén, el martes 7 á las 8.43 a. m. pudiendo regresar el mismo día por el tren que sale de Huanguelén á las 7.51 p. m.
Los de Buenos Aires vía La Madrid, deberán tomar el tren que sale de plaza Constitución el lunes 6 á las 9.45 p. m. llegando á Coronel Suárez el martes 7 á las 5.50 a. m., donde tomarán el tren especial. Los de Bahía Blanca y trayectos el que sale de dicho punto el lunes 6 á las 2 p. m. llegando á C. Suárez el mismo día á las 6.45 p. m. donde pernoctarán para tomar al otro día el tren especial. De Coronel Suárez Ferrocarril Rosario á Puerto Belgrano correrá el martes 7 un especial á Huanguelén saliendo á las 10.45 a. m. y regresa de 5.30 á 6 p. m., una vez terminada la venta á fin de que los señores concurrentes puedan retornar el mismo día tomando el tren de regreso esa noche para los distintos puntos de su procedencia. Para ocupar el tren especial deben munirse por su cuenta de los correspondientes pasajes. Mayores datos á nuestro representante en Huanguelén, señor J. S. Grant ó á nuestro escritorio en Buenos Aires, Sarmiento 760.—A. R. Navarro y Cía. e3

5.o REMATE FERIA EN GEneral Villegas, F. C. O.
EL DOMINGO 19 de Octubre, de 1913, en nuestras instalaciones venderemos: 3.500 vacas y novillos, que tenemos anotadas hasta la fecha, entrando lotes de sola marca entre ellos 1.500 novillos de 1 año de sola marca del establecimiento Las Piedras, y 1.000 vaquillonas de 1 año, de alta mestización Durham, sola marca, de los establecimientos "La Energía", de Santamarina; "El Marabú", de Konnard y señores Leishman Runciman y Cía. Mayores datos á nuestro representante en General Villegas, señor Angel Brunetti, y en Buenos Aires, Sarmiento 760, segundo piso.—A. R. Navarro y Cía. v18

"Ganadera del Norte"

Sociedad de Haciendas Anónima Limitada
15 REMATE. 7.a FERIA — EN Pergamino, en las instalaciones de La Pola.
EL LUNES 6 de Octubre de 1913, á las 2 p. m. 1.500 novillos y vacas, 50 capones gordos especiales.

DETALLE

200	novillos gordos especiales, 4 años, en lotes.
100	vacas gordas Durham.
50	id buena clase.
50	novillitos, invernada.
80	vaquillonas buena clase, invernada.
300	novillos criollos, invernada.
300	vacas id id.
100	vaquillonas id id.
100	novillos, 3 1|2 años, Durham, invernada.
100	vacas con
100	terneros al pie.
80	bueyes gordos.
50	capones gordos especiales.

Con seguridad habrá mayor número de haciendas que las anunciadas. Nota importante: Los señores remitentes deben acompañar sus haciendas con el certificado correspondiente para evitar su detención. Potreros pasteros, aguadas abundantes. Comisión 2 ojo al vendedor y comprador en vacunos y [illegible] en yeguarizos y [illegible] reproductores. Por pedido de local é informes á las oficinas Florida 556, teléfono 194 [illegible] La Pola, [illegible] U. T. — Mauro Cabrera [illegible] o33

Rodolfo Guillón y Cía.

2.300 VACAS, EN PEHUAJO. Liquidación de haciendas procedentes del establecimiento La Adela, por cuenta y orden del señor Pedro Graciarena; haciendas de alta mestización Durham y servidas por reproductores de conocidas cabañas, incluso 450 vacas tamberas. Para comodidad de los concurrentes, el remate se efectuará en nuestro local de ventas, distante 10 cuadras de la estación Pehuajó, ferrocarril Oeste.
EL DOMINGO 12 de Octubre, á la 1.30 de la tarde, venderemos según detalle:

400	vacas alta mestización, especial estado, en parición, una marca.
300	vacas clase especial carne gorda y gordas, servidas.
450	vacas mestizas muy buena clase en parición, una marca.
150	vacas tipo plantel, servidas por toros du galpón, una marca.
350	vacas lecheras, alta mestización, servidas por toros puros en parición con más de 150 crías, una marca.
150	vacas secas, carne gorda y gordas.
50	vacas mestizonas lecheras con más de 30 crías al pie, una marca.
200	vacas alta mestización con 300 terneros de la actual parición, una marca.
50	vacas mestizonas, servidas, una marca.
150	vacas mestizas generales, especial estado.
110	vaquillonas de 3 años, alta mestización, servidas.

Los interesados que concurran de la capital, tienen que tomar el tren en la estación Once, el sábado 11 á las 8.45 p. m., llegando á Pehuajó á las 5.30 a. m., donde quedarán los coches-dormitorios para poder regresar por el nocturno del mismo día. Comisión, 4 por ciento á cargo de los compradores.
Otros informes sobre origen y estado de las haciendas, pueden solicitarse á nuestros escritorios en Pehuajó, á nuestra sucursal Salazar ó en Buenos Aires, Suipacha 137.—Rodolfo Guillón y Cía. v11

Nazar y Hernández

EN LUJAN, F. C. O. — EL Miércoles 15 del corriente efectuaremos el 137o remate feria de haciendas generales en nuestras instalaciones frente á la estación. Oportunamente detalles. Pedidos de local, datos é informes á nuestro escritorio, Cangallo 666, U. T. 474 Avenida, ó á nuestro representante en Luján, señor Enrique Yaniz, U. T. 111 Luján. oct.4

EDUARDO JOLLY
En ZARATE

(F. C. C. ARGENTINO Y F. C. Entre Ríos). 14 remate feria de haciendas generales.
EL JUEVES 9 de Octubre. Tengo anotado hasta ahora los siguientes lotes:

150	novillos especiales y gordos.
50	vacas id id id.
20	bueyes, moraca.
100	novillos mestizos Durham y Hereford gordos y carne gorda.
50	novillitos y terneros mestizos.
20	vaquillonas mestizas.
60	ovejas gordas.
160	ovejas al corte.
1.500	ovejas y capones mestizos Lincoln y Rambouillet para invernada.

Pedidos de local é informes dirigirse á mi escritorio en Buenos Aires 25 de Mayo 12 U. T. 2370 Avenida ó á mi encargado en Zárate, señor Justo Abal C. T. 81 de Zárate. v8

Aramburu y Balesta
FERIA PERMANTE
En CHIVILCOY
1.900 vacunos 1.900
300 lanares 300
40 yeguarizos 40

y demás hacienda que se consignen hasta el día del remate, fraccionadas en lotes al alcance. 8o. remate feria.
EL MIERCOLES 8 de Octubre, á la 1 de la tarde en punto, en nuestras instalaciones, conocidas por de "Lagos".

DETALLE

600	novillos Durham, buen estado.
100	novillos Durham, especiales.
250	vaquillonas buena mestización y estado.
250	bueyes especiales en gordura.
120	bueyes buena carne para matadero.
100	vacas tamberas mestizas.
200	vacunos al corte.
250	novillos.

LANARES
300 lanares en lotes.
YEGUARIZOS
40 potros y yeguas percherones.
Los interesados que vengan de Buenos Aires ó pueblos limítrofes, deben tomar el tren que sale de estación Once, F. C. O., á las 7 a. m., que llega á Chivilcoy á las 11 a. m. Comisión 2 ojo al vendedor y 3 por ciento al comprador en vacunos y 5 ojo de cada parte en lanares y yeguarizos.
NO SE SUSPENDE POR LLUVIA
Por pedidos de local é informes, dirigirse á nuestro encargado en Chivilcoy, señor Félix F. Caroni, en nuestro escritorio, calle Carlos Pellegrini 135 ó en Buenos Aires, Bmé. Mitre 441.—Nota: Los remates se efectuarán los segundos y cuartos miércoles de cada mes, invariablemente.—Aramburu y Balesta. v7

HOY HOY

ALMEYDA, LOPEZ Y BOLLO MARIN — REMATES Y COMISIONES

LUNES

En nuestro local, CANGALLO 2551 al 99, U. T. 3754, Mitre.

REMATAREMOS A LAS 2 P. M.

POTROS y YEGUAS ESPEciales procedentes de Mercedes, caballos de tiro y silla, coches, carros, sulkys, chatas, guarniciones, etc., etc.—Almeyda, López y Bollo Marín. 1p

Ambrosoni Hnos. y E. Corvalán

2.o REMATE DE HACIENdas y reproductores. El LUNES 13 de Octubre, 3.000 vacunos, 6.000 lanares, 500 reproductores. En nuestras amplias instalaciones de La Esperanza, situadas á 50 minutos de ferrocarril de la ciudad de Concordia, Entre Ríos. Invitamos á los interesados á inspeccionar desde ya las haciendas que tenemos á consignación, en el establecimiento La Esperanza, consistentes en 1.200 novillos para invernar buen mestizo; 200 cabezas ganado Polled-Angus, puro por cruza; 800 vaquillonas Hereford, puras, servidas por toros de pedigree; tres notables planteles Romney-Marsh; 50 toros Polled-Angus puros de campo; 150 id Hereford y Durham de campo; 3.000 capones para invernar; majada cruza 2.000 ovejas, carneros, yeguarizos, etc.
Ponemos en conocimiento de los interesados que disponemos en La Esperanza de diez mil hectáreas y toda clase de comodidades para pastaje, baño, etc. de las haciendas y que nos encargamos de correr con todas las tramitaciones y trabajos hasta embarcar las haciendas y despacharlas, subsanando cualquier dificultad, sin cobrar comisión por tal concepto. Nos proponemos mantener abierto el mercado de la zona Norte para los invernadores del Sur, y contamos con elementos como para cumplir nuestra promesa.
Por datos y más detalles, Concordia, calle Córdoba 675. En Buenos Aires, San Martín 132. v7

Ayarragaray, Schindler y Gowland

Corrientes 741 - Buenos Aires

Remate anunciado para Octubre

postergado para el

11 de Noviembre
En VILLA SAUCE, F. C. Oeste
10.000 novillos 10.000
EN RAMOS OTERO, F. C. Sud
20 de Noviembre
7.500 vacas en parición, una marca
20.000 ovejas Lincoln, en parición
300 yeguarizos

Oportunamente detalles. v2

ADOLFO BULLRICH & Cía.

CASAS

SEIS CASAS y NUEVE LOtes de terreno en Lomas de Zamora, en pleno centro. Sobre las calles Laprida, Sarmiento y Gorriti. A cuatro cuadras de la estación y á dos de la plaza. Edificios de buena construcción, cuya distribución es como sigue.
LOTE No. 1 Casa Laprida 530, con cuatro piezas, cocina, baño, servicio y un galponcito de cinc.
LOTE No. 2—Casa Laprida 520, con cuatro piezas, cocina, baño, servicio, etc.
LOTE No. 3—Casa Laprida 510, con 4 piezas, cocina, baño, servicio, etc.
LOTE No. 4.— Casa Laprida 502, esquina Sarmiento con seis piezas, cocina, baño, dos servicios y una pieza alta.
LOTE No. 5—Casa Sarmiento 19, con cuatro piezas, cocina, servicio y un altillo.
LOTE No. 6—Casa Sarmiento 23, con cuatro piezas, baño, cocina, servicio y un altillo.
Los nueve lotes de terreno dan frente á las calles Sarmiento y Gorriti. En uno de ellos, el lote 15, hay tres piezas, galpón, cocina y servicio. La venta se hará individualmente casa por casa, y los lotes á tanto la vara cuadrada. Todo sin base, por división de condominio, entre herederos mayores de edad.
EL MIERCOLES 15 de Octubre, á las 3 p. m., en nuestra casa Florida 269 y 273. Las escrituras serán otorgadas por ante la oficina del escribano que designarán los vendedores. En el acto del remate exigiremos el 8 por ciento á cuenta de precio y el 2 por ciento de nuestra comisión. Planos en nuestra casa, Florida 269 y 273.—Adolfo Bullrich y Cía. oc5

ANIMALES-FERIAS

BULONESES DE LE GENtil.—6 padrillos y 1 yegua buloneses puros de pedigree, procedentes del Elevage de Estruval, Le Parq, Pas de Calais, France, del señor E. Le Gentil se rematarán
EL MIERCOLES 8 de Octubre, á las 2.30 de la tarde, en nuestra casa, San Martín núm. 254, donde se hallan en exhibición. Figuran en el lote ejemplares premiados en los concursos hípicos de París y Boulogne. Catálogos con detalles completos en nuestra casa. Comisión á cargo de los compradores.—Adolfo Bullrich y Cía. o3

HACIENDAS en VILLEGAS. 4o. remate-feria de haciendas generales, en Villegas, F. C. O., á realizarse en las instalaciones del señor Justo M. Cáceres.
EL MIERCOLES 15 de Octubre, á las 12 m., de acuerdo con el detalle que haremos conocer oportunamente. Pedidos de local, y otros informes, en nuestra casa Florida 273, Buenos Aires ó á nuestro representante en General Villegas, señor Justo M. Cáceres. Comisión 2 por ciento al vendedor y 2 por ciento al comprador, en haciendas generales y 5 por ciento de cada parte en yeguarizo y reproductores.—Adolfo Bullrich y Cía. o1

SHORTHORN Y HAMPSHIre Down importado, 7 toros Shorthorn y 8 borregos Hampshire Down puros de pedigree importados de Inglaterra por los señores Emilio N. Casares é hijos, se rematarán
EL MIERCOLES 8 de Octubre, á las 2.30 de la tarde, en nuestra casa, San Martín 254, donde se exhiben. Catálogos con detalles completos, en nuestra casa, Comisión, á cargo de los compradores. — Adolfo Bullrich y Cía. o1

HARAS CHACABUCO — 8 potrillos y 8 potrancas sangre de carrera, nacidos en 1911, hijos de los acreditados reproductores Sargento, Porteño y Duarte, se rematarán
EL LUNES 6 de Octubre, á las 2.30 de la tarde, en el local de ventas del Hipódromo Argentino. Catálogos en nuestra casa, Florida 273, ó en el local de ventas. Comisión, 6 por ciento á cargo de los compradores.—Adolfo Bullrich y Cía. s30

SHORTHORN y HAMPSHIre Down, 4 toros y 10 vacas Shorthorn de pedigree y 5 carneros Hampshire Down, procedentes de "Las Acacias" en Luján, de los señores Carlos C. Olivera é hijos, se rematarán
EL MIERCOLES 8 de Octubre, á las 2.30 p. m., en nuestro patio San Martín 254, donde pueden solicitarse catálogos. Comisión 6 por ciento á cargo de los compradores.—Adolfo Bullrich y Cía. o1

DEL HARAS "EL HOGAR", De los señores Juan J. y Eduardo Moore. Potrillos y potrancas sangre de carrera, nacidos en 1911, hijos de los padrillos Abt Vogler y Morea.
EL MARTES 7 de Octubre, á las 2.30 p. m., en el local de ventas del Hipódromo Argentino. Catálogos en nuestra casa, ó en el local de ventas. Comisión 6 por ciento á cargo de los compradores.—Adolfo Bullrich y Cía. o4

HARAS "LA GUARDIA", Del señor Gilberto Lerena, 7 potrillos y 9 potrancas sangre de carrera, nacidos en 1911, hijos de los reproductores Master Willie y Penitente, se rematarán
EL LUNES 6 de Octubre, á las 2.30 de la tarde, en el local de ventas del Hipódromo Argentino. Catálogos en nuestra casa, Florida 273, ó en el local de ventas. Comisión, 6 por ciento á cargo de los compradores.—Adolfo Bullrich y Cía. s30

Del Haras "LA SEGUNDA" de los señores Acebal Hnos. 5 potrillos y 3 potrancas sangre de carrera, nacidos en 1911 hijos de los conocidos sementales San Graal y Personaje.
EL LUNES 6 de Octubre, á las 2.30 de la tarde, en el local de ventas del hipódromo Argentino. Catálogos en nuestra casa ó en el local de ventas. Comisión, 6 por ciento á cargo de los compradores.—Adolfo Bullrich y Cía. s30

8.500 NOVILLOS Y VACAS, hacienda buen mestizo Durham y buen estado, en nuestro remate especial de haciendas en el establecimiento Santa Catalina, de F. J. Robertson Grant, distante dos leguas del Azul, con el concurso de dicho establecimiento y de los más acreditados ganaderos de la zona.
EL VIERNES 24 de Octubre, á las 12 m., con las haciendas á la vista y debidamente clasificadas, de acuerdo con el detalle que haremos conocer oportunamente. Informes, en nuestra casa, Florida 273 ó á nuestro representante en el Azul señor Luis Lier.—Adolfo Bullrich y Cía. o3

SHORTHORN DE MARShall.—20 toros Shorthorn de pedigree, importados por el señor A. J. Marshall, se rematarán
EL MIERCOLES 15 de Octubre, á las 2.30 p. m., en nuestro patio, San Martín 254, donde se exhibirán. Catálogos pueden solicitarse por correo ó personalmente. Comisión á cargo de los compradores.—Adolfo Bullrich y Cía. o4

Del HARAS "LA REBECA", propiedad del señor Enrique Torioni, 5 potrillos y 1 potranca sangre de carrera, nacidos en 1911, hijos del padrillo Kilmarnock, se rematarán
EL MARTES 7 de Octubre, á las 2.30 p. m., en el local de ventas del Hipódromo Argentino. Comisión á cargo de los compradores.—Adolfo Bullrich y Cía. o4

BORREGAS de COBO — 50 borregas Lincoln, hijas de padres importados y nacidos en el país, inscribibles en el registro definitivo del Flok Book Argentino, procedente, de la cabaña "La Belén y Las Barrancas", del señor Manuel J. Cobo,
EL LUNES 6 de Octubre, á las 2.30 de la tarde, en nuestra casa, San Martín 254, donde se exhiben. Comisión 6 por ciento á cargo de los compradores.—Adolfo Bullrich y Cía. o1

EXPOSICION GANADERA en Bahía Blanca.—Segunda exposición ganadera en Bahía Blanca, organizada por la Sociedad Rural de aquella localidad, á celebrarse en las instalaciones de la misma, en Bordeu, F. C. P. Concurren á este certamen las más acreditadas cabañas de la zona y las ventas se realizarán de acuerdo al siguiente orden:
Lunes 6—A las 8.30 a. m., Lincoln y Caras Negras á galpón. A las 2.30 p. m., vacuno á galpón.
Martes 7—A las 8.30 a. m., Rambouillet á galpón, cerdos y caprinos. A las 2.30 p. m., equinos á galpón.
Miércoles 8—A las 8.30 a. m., vacunos y equinos á corral. A las 2.30 p. m., Lincoln y Rambouillet á corral.
Por más informes, datos, catálogos, etc., dirigirse á nuestro escritorio en Bahía Blanca, Donado 54. Comisión 6 o|o á cargo de los compradores.—Adolfo Bullrich y Cía. v6o

LINCOLN DE CANDY — 30 carneros Lincoln de la cabaña Dean é hijos, importados de Inglaterra por el señor Guillermo Candy. Se rematarán
EL VIERNES 10 de Octubre, á las 2.30 de la tarde, en nuestra casa, San Martín 254, donde se exhibirán oportunamente.—Adolfo Bullrich y Cía. o4

SHORTHORN DE MILLER. —Un buen lote de 20 toros Shorthorn importados, 11 toros de pedigree y puros por cruzamiento, procedentes de "La Alicia", en Lezama, del señor Miller, se rematarán
EL LUNES 13 de Octubre, á las 2.30 p. m., en nuestra casa, San Martín 254, donde se exhibirán oportunamente. Comisión, 6 ojo, á cargo de los compradores.—Adolfo Bullrich y Cía. o4

HARAS "SAN ANTONIO", del señor Manuel Torres Cabrera. Potrillos y potrancas de carrera, nacidos en 1911, hijos de los sementales Africander, y Napoleón, se rematarán
EL MARTES 7 de Octubre, á las 2.30 p. m., en el local de ventas del Hipódromo Argentino. Comisión á cargo de los compradores.—Adolfo Bullrich y Cía. o4

DEL HARAS "SANTA CLAra", propiedad del doctor Tomás E. de Anchorena, 5 potrillos y 6 potrancas sangre de carrera, nacidos en 1911, hijos de los padrillos Omelet y Opresor, se rematarán
EL MIERCOLES 8 de Octubre, á las 2.30 p. m., en el local de ventas del Hipódromo Argentino. Comisión á cargo de los compradores.—Adolfo Bullrich y Cía.

2.000 VACUNOS y 2.500 LAnares. Hacienda buena vacuna, buen mestizo Durham y lanar cruza Lincoln y Rambouillet, en nuestro 4o. remate-feria de haciendas generales el 30 de Agosto, F. C. O., ramal de Pehuajó á Tres Lomas, de acuerdo con el siguiente detalle:

774	novillos de 3 años, gordos, mochos.
250	novillos de 2 años, buen mestizo, gordos.
200	novillos de 2 años, gordos.
60	novillos de 1 año, buen estado.
100	terneros de año, machos y hembras, buen estado.
100	vacas preñadas.
250	vaquillonas de 2 años, preñadas.
100	vacas red polled, preñadas.
100	vaquillonas red polled, preñadas.
	DE PLANTEL
25	vacas Durham, puras por cruza, con 25 crías, hijas de toros de pedigree.
30	vacas Durham, puras por cruza, servidas por toros de pedigree.
	LANAR
1.200	capones mestizos Lincoln, buen estado.
200	capones cruza Rambouillet, buen estado.
400	capones cruza Rambouillet, gordos.
500	ovejas mestizas Rambouillet.
	YEGUARIZO
50	yeguas mestizas Percherón, de pecho.
25	yeguarizos de trabajo.

La venta se realizará
EL DOMINGO 12 de Octubre, á las 12 m., en nuestras instalaciones, situadas á corta distancia de la estación.

TRENES

Los concurrentes de esta capital, tienen de la estación Once, la víspera del remate, á las 8.45 p. m., este tren, pasa por Pehuajó á las 6 a. m., del día de la venta, y llega á 30 de Agosto, á las 7.52 a. m. De Toay, sale tren el sábado 11 á las 5.25 p. m., pasa por Trenque-Lauquen á las 9.40 p. m., y llega á Pehuajó á las 11.40 p. m.; los concurrentes pueden pernoctar en esta localidad para tomar en la mañana del día siguiente el tren que sale á las 6 a. m., para 30 de Agosto. Pedidos de local y otros informes, en nuestra casa Florida 273, Buenos Aires, ó á nuestro representante en aquella localidad, señor Bernardo Dirube. Comisión 2 por ciento á cargo del vendedor y 2 ojo á cargo del comprador en haciendas generales y 3 por ciento de cada parte en yeguarizo y reproductores.—Adolfo Bullrich y Cía. oc5

DEL HARAS "LA TOMASA", propiedad del señor Antonio N. Vila, 4 potrillos sangre pura de carrera, hijos del reproductor Ormo, se rematarán
EL MIERCOLES 8 de Octubre á las 3.30 p. m., en el local de ventas del Hipódromo Argentino. Comisión á cargo de los compradores.—Adolfo Bullrich y Cía. o6

PERCHERON Y SHIRE DE Anasagasti.—Un padrillo y seis yeguas Percherón y 2 padrillos y 6 yeguas Shire, inscriptos y mansos de tiro, procedentes del establecimiento La Barrancosa, de la señora Dolores de la S. de Anasagasti.
EL JUEVES 9 de Octubre, á las 2.30 de la tarde, en nuestro patio, San Martín 254. Comisión, 6 por ciento, á cargo de los compradores.—Adolfo Bullrich y Cía. o6

PERCHERONES DE CHAPAR.—Siete padrillos percherones puros por cruzamiento, procedentes del establecimiento La Unión, de la sucesión de don Pedro Chapar. Se rematarán
EL VIERNES 10 de Octubre, á las 2.30 de la tarde, en nuestra casa, San Martín 254, donde se exhibirán. Comisión á cargo de los compradores.—Adolfo Bullrich y Cía. o4

LA RESERVA DE WARD — Un acabado conjunto de 40 borregos Lincoln que constituye la reserva de la cabaña Ward, importados por el señor Walter Ward. Se rematarán
EL SABADO 11 de Octubre, á las 2.30 de la tarde, en nuestro patio San Martín 254, previa exhibición. Comisión 6 por ciento á cargo de los compradores.—Adolfo Bullrich y Cía. o4

Rivero y Viale

Primer Remate Feria

de Hacienda en general

Inauguración. Sobre la estación B. Larroudé, F. C. O. Feria Rural permanente los 4o. Domingos de cada mes. En nuestras propias instalaciones. Con potreros alfalfados. Con la cooperación y concurso de los señores hacendados de la zona.

El Domingo 26 de Octubre

A LA 1 DE LA TARDE

v26

DESPUES DE UN ALMUERzo campestre. Inauguraremos nuestro local de ferias permanentes con las haciendas que se nos consignen cuyo detalle lo publicaremos en oportunidad. Nuestro local está situado en La Pampa, sobre la Estación Larroudé F. C. O., en campo del doctor Federico Pasmann en el límite de las provincias de Buenos Aires, Córdoba y Santa Fe, á 4 leguas de Banderaló, 8 de General Villegas, 6 de Intendente Alvear y Buchardo F. C. P., á 10 de Realicó con ramal á Huinca Renancó, empalme del F. C. O. Pacífico y Bahía Blanca. Con facilidades para embarcar haciendas á San Luis por F. C. P. y Oeste y á Mendoza directamente, muy cerca de Pehuajó, Junín, Trenque Lauquen, Guamini y Catriló, es decir en la zona de las invernadas. Está situado á 20 leguas de Rufino, Lincoln y Catriló y á 30 de Villa Mercedes (San Luis) en el centro de la zona alfalfada. Horario de trenes: Salida del Once el sábado á las 8.05 p. m., y regreso el mismo día del remate domingo de B. Larroudé á las 8.52 p. m. Por datos y pedidos de local en nuestros escritorios en B. Larroudé F. C. O., en Saladillo F. C. S. y en Buenos Aires, Florida 230. o5

EN SALADILLO, F. C. S., los días 2 y 16 de cada mes invariablemente, 345o. remate-feria de haciendas en general.
EL JUEVES 16 de Octubre á la 1 p. m., efectuaremos como de costumbre nuestro 346o. remate con las haciendas que se nos consignen. Oportunamente publicaremos el detalle. Por datos y pedidos de local á nuestro escritorio en Saladillo F. C. S. y en Buenos Aires, Florida 230. o5

JOSE M. EZCURRA

Consignatario de haciendas, frutos del país y cereales. Escritorio Esmeralda 47, U. T. 3115, Avenida y C. T. 2314 (Central).

REMATES QUINCENALES de hacienda vacuna, los días 2 y 16 de cada mes, aunque llueva, en mis propias instalaciones, al lado de la estación

GONZALEZ CATAN

DE LA Cía. G. DE F. F. C. C. en la Pcia. de Bs. Aires, (á 45 minutos de la capital. 9o. remate.
EL JUEVES 16 de Octubre, á la 1 p. m.,

1600 vacunos 1600

cuyo detalle publicaré oportunamente. Pedidos de local é informes en mi escritorio ó en González Catán, á don Graciano Etchegaray y en Tristán Suárez á don Guillermo Gaddini; C. T. 18, de Tristán Suárez. — José Ma Ezcurra. v9

Silva Riviero y Arrieu

EN CACHARI, F. C. S. — 21 remate feria, en nuestras instalaciones.
EL VIERNES 10 de Octubre, á la 1.30 p. m. venderemos, 650 novillos y vacas, 600 lanares según detalle: 250 novillos 2 años buen mestizo Durham, buen estado, 100 novillos 3 años mestizos Durham, buen estado, 100 novillitos 1 año, muy buena clase y estado, 30 novillos gordos 4 años, mestizos Durham, 30 novillos cuarterones gordos, 50 novillos cuarterones 2 y 3 años muy buen estado, 60 vacas gordas, en lotes para mataderos, 80 vacas al corte, muy buena clase y estado, 200 ovejas mestizo Lincoln de plantel 400 capones y ovejas para consumo y cría. Comisión de costumbre. Informes á nuestros escritorios de Azul, Cachari ó Sarmiento 443, Buenos Aires.—Silva Riviero y Arrieu. v9

Salaberry y Bercetche

En ISLA VERDE (F.C.C.A.)

7,000 cabezas vacunas 7,000

El Miércoles 22 de Octubre

DE 1913

Próximamente detalles.

Salaberry & Bercetche

Defensa 188, Buenos Aires. v13

FURST ZAPIOLA & Cía.

VENTA PARTICULAR
del saldo de los
125 LOTES
EN RAMOS MEJIA
Ocurrir Reconquista 434

LUJOSO PETIT HOTEL — Larrea 857, entre Charcas y Paraguay, á 1 cuadra de la avenida Santa Fe y Pueyrredón. Edificio amplio, lujoso y confortable, distribuído inteligentemente en planta baja, piso alto, mansarde y subsuelo, obra de los arquitectos Broggi Hnos., en terreno de 10 varas por 30. Planta baja, gran hall, sala, salita, comedor, jardín de invierno, toilette, amplia cocina, comedor de servicio, etc. Piso alto, galería del hall, 5 dormitorios, habitación de vestir, cuarto de roperos, 2 cuartos de baño, habitación para lavar, patio, etc. Subsuelo, entrada para servicio y triple acceso, escritorio ó sala de billar, 3 habitaciones y baño de servicio, toilette, despensa, cámara de calefacción, carbonera, dos patios, etc. Puede visitarse de 3 de la tarde á 8 de la noche. Base pesos 86.000, á plazos.
EL VIERNES 24 de Octubre á las 4, en nuestro salón de ventas. Fotografías y detalles completos solicíten en nuestra casa, Reconquista 434.—Furst Zapiola y Cía. v7

AL SUR DE
CIUDADELA
220 LOTES 220
CON BASE
DE 10 PESOS
MENSUALES

220 LOTES EN CIUDADELA Los conocidos y reputados terrenos del doctor Rebaza están ubicados en la loma más alta de este barrio, con frente á los bulevares General Paz y Emilio Mitre, á 400 metros de la avenida Rivadavia que está adoquinada y de la estación Ciudadela (F. C. O.) El asombroso progreso experimentado en el corto espacio de tres años en Ciudadela, lo destacan de entre los demás pueblos de la línea, pues en ninguno de ellos la edificación se ha levantado más rápidamente y en menos tiempo que allí. Luego las obras del subterráneo que serán inauguradas en Noviembre próximo, llevarán un gran empuje á su desenvolvimiento, pues el F. C. Oeste en combinación con la empresa de tranvías del Anglo Argentino empleará sólo 17 minutos en el recorrido entre plaza de Mayo y Ciudadela. La mejor reclame que podemos hacer de éstos terrenos es pedir que se visiten y con ello tendrán el convencimiento que no hay otra venta que pueda igualar á ésta, en ubicación, medios de comunicación y facilidades de pago. Base definitiva 10 pesos el lote por mes, en 100 mensualidades, sin interés.
EL DOMINGO 12 de Octubre á la 1.20 en punto, saldrá el tren gratis de la estación del Once, parando en Flores, Vélez Sársfield y Liniers. Seña 1 mensualidad y 2 ojo de comisión. Escrituras ante los escribanos señores Iriarte y Pedernera. Títulos perfectos. Pidan planos y boletos gratis en Reconquista 434.—Furst Zapiola y Cía. a1

CERRITO 1056 Y 1058 — EN el barrio de mayor prestigio del Norte, á media cuadra de la plaza Libertad y á igual distancia de la avenida Santa Fe, recientemente ensanchada. Se trata de un edificio sólido compuesto por una casa baja y otra alta, que con una refacción relativamente pequeña, puede trasformarse en una soberbia propiedad de renta, y desde ya ponemos á disposición de los interesados un proyecto y presupuesto de reedificación, mediante el cual se obtendría una renta alrededor de pesos 10.000 anuales. El terreno mide 9 varas de frente por 33 varas de fondo, teniendo ambas casas un total de 25 habitaciones. Puede visitarse en cualquier momento. Base pesos 75.000, á plazos, incluídas 42.000 cédulas.
EL VIERNES 24 de Octubre á las 4, en nuestro salón de ventas. Pidan prospectos detallados en Reconquista 434.—Furst Zapiola y Cía. v7

ESTACION CIRCUNVALAción. Media manzana dividida en 20 lotes en 80 mensualidades, á 6 cuadras de la estación y con frente á las calles Curumalán, Lincoln y Arrecifes, siendo la loma más alta de sus alrededores. Están rodeados por dos barrios importantísimos y muy edificados tales como: Villa Circunvalación y Villa Balestra. Lotes de 300 á 500 varas. Base 5 pesos el lote por mes, resultándole á liquidar.
EL DOMINGO 12 de Octubre á las 4, sobre los terrenos. Seña 2 mensualidades. Comisión 2 ojo. Pidan planos en Reconquista 434.—Furst Zapiola y Cía. o5

ESQUINA EN 7 LOTES — A 1 cuadra de la avenida Provincias Unidas y Larrazábal, adoquinadas y con tranvías eléctricos, y en un barrio enteramente edificado, la esquina de Pieres y Bragado, dividida en 7 lindos lotes. Base pesos 12 el lote por mes, en 120 meses. Venta ordenada por la sociedad La Progresista.
EL DOMINGO 12 de Octubre á las 4. Pidan planos en Victoria 818, ó en Reconquista 434.—Furst Zapiola y Cía. v6

Ilarraz y Mendiluce

EN DIEGO DE ALVEAR. F. C. P. 4o. remate feria de haciendas en nuestras instalaciones.
EL LUNES 20 de Octubre por consignaciones é informes dirigirse á nuestro escritorio en Diego de Alvear. Oportunamente detalles. v7

Agustín S. Gamba y Cía.

EL MARTES 7 DE OCTUBRE á las 3 p. m. en nuestra casa Belgrano 2644 remataremos v7

20 POTROS LIVIANOS DE buen origen y marca procedentes de 25 de Mayo remataremos
EL MARTES 7 de Octubre á las 3 p. m. v7

60 CABALLOS DE TIRO Y silla varias procedencias, habiendo entre ellos algunos muy buenos de tiro, remataremos
EL MARTES 7 de Octubre á las 3 p. m. v7

30 YEGUAS HABIENDO ENtre ellas algunas muy lindos tipos, remataremos
EL MARTES 7 de Octubre á las 3 p. m.—Agustín S. Gamba y Cía. v7

EL VIERNES 10 DE OCTUbre, á las 3 p. m., en nuestra casa, Belgrano 2644, remataremos: v8

1.o — LOTE DE 11 PADRIllos percherones muy especiales, de la acreditada y renombrada marca Sauce Malú, de los señores J. M. Andant y Ca., inútil toda clase de ponderación, pues son animales de primer orden y muy bien conocidos en plaza. v8

2.o — LOTE DE 11 YEGUAS Percheronas 4 años de edad, se rematarán el 17 de Octubre. v8

3.o — LOTE DE 11 POTROS Percherones excepcionales, se rematarán el 24 de Octubre. v8

4.o — LOTE DE 11 YEGUAS Anglo-Normando, se rematarán el 31 de Octubre. v8

5.o — LOTE DE 11 POTROS Percherones, todos oscuros, se rematarán el 7 de Noviembre.
Sucesivamente se irán anunciando las remesas en la fecha que serán remitidas. Todos estos animales, según fechas de remate, estarán en exhibición desde el día miércoles hasta el día viernes, día que serán vendidos.—Agustín S. Gamba y Cía. v8